جوان

روزنامه سیاسی، اجتماعی و فرهنگی صبح ایران
سه‌شنبه ۱۶ اردیبهشت ۱۴۰۴ - ۸ ذی‌القعده ۱۴۴۶
سال بیست‌وهفتم- شماره ۷۲۹۷ - ۱۶ صفحه
قیمت: ۱۰۰۰۰ تومان

ناکارآمدی آموزشی به روایت رئیس‌جمهور، رئیس مجلس و آقای وزیر!

قالیباف: در ۲۰ سال ۱۶ و یا ۱۷ نفر در وزارت آموزش و پرورش جابه‌جا شدند. اگر آموزش و پرورش مهم بود این اتفاق در آن نمی‌افتاد

● مهسا گربندی | خبرنگار گروه اجتماعی

رئیس‌جمهور دیروز در اجلاس خبرگان رهبری گفت در نظام آموزش‌وپرورش ما «کسی که پول دارد نسبت به کسی که ندارد، جور دیگری آموزش می‌بیند.» او روز قبل هم در مراسم تجلیل از معلمان گفته بود «اگر بخواهیم مملکت را بسازیم باید همه را ببینیم نه فقط عده‌ای را که پول دارند. باید شرایط آموزشی برای آن که پول ندارد هم فراهم شود.» پزشکیان در همین جلسه گفت «بچه‌هایی که تربیت می‌کنیم فکرشان این است که به خارج بروند.» رئیس‌جمهور دیروز در جلسه دیگری در مشهد پرسید «آیا داشتن مدارسی با شهریه‌های غیرمتعارف در نظام اسلامی قابل‌قبول است.» رئیس مجلس اما در همان روز اعتراض‌های شدیدتری به نظام تعلیم و تربیت کشور داشت: «خجالت می‌کشم بگویم کیفیت آموزش و عدالت آموزشی کجاست. در کار جهادی دیدم که در مقطع ابتدایی محیط مدرسه هنوز خاک و گل وجود دارد و حتی محدوده مدرسه مشخص نیست. دانش‌آموزان در را با طناب بستند یا کلاس شیشه ندارد و همه از یک دستشویی استفاده می‌کنند. دوره ابتدایی که تمام می‌شود دانش‌آموز اسم خودش را هم نمی‌تواند بنویسد. اگر اینها را با چشم خودمان نمی‌دیدیم شاید اگر کسی می‌گفت باور نمی‌کردیم.» حتی وزیر آموزش‌وپرورش نیز از کنار آنچه تحت مدیریت اوست آسان نگذشت و همین دیروز از اینکه نظام تعلیم و تربیت ما حفظیات‌محور است، گلایه کرد: «یکی از بزرگ‌ترین مشکلات نظام آموزشی ایران برنامه درسی خشک و حافظه‌محور است. دانش‌آموزان نمره بالا کسب می‌کنند اما درک عمیقی از مطالب ندارند. این نظام آموزشی نیازمند تغییرات اساسی است.»

با این حساب که رؤسای قوا و وزیران و مسئولانی که مسئولیت مستقیم دارند از نظام تعلیمی کشور گلایه دارند، ظاهراً مقصر مردم یا معلمان یا سرایداران مدارس یا حتی خبرنگارها هستند! همه‌چیز وارونه شده، به‌جای آنکه رسانه‌ها از وضعیت نظام تعلیم و تربیت گله کنند و مسئولان پاسخ دهند، مسئولان خودبار آسان و چشم‌نواز گله‌کردن را بر دوش گرفته‌اند و از رسانه‌ها نیز توقع دارند این گلایه‌مندی آنان را به‌نحو احسن پوشش دهند! | بقیه در صفحه ۳

آب‌ها را بدون آگاهی اقلیمی جابه‌جا کردیم

گفت‌وگوی «جوان» با دکتر مهران زند، رئیس گروه پژوهشی خشکسالی و تغییر اقلیم پژوهشکده حفاظت خاک و آبخیزداری

علی آذر | پایگاه خبرنگاران جوان

جابه‌جایی آب‌ها در ایران که منجر به تبعات زیست‌محیطی فراوان شده، اوج بی‌کفایتی مدیریتی بوده است مثل بردن آب زاینده‌رود برای صنایع که حالا تمدن اصفهان را در خطر فرونشست‌ها قرار داده است | صفحات ۸ و ۹ ● حسن فرامرزی

منفی شدیم نجنبیم تمام می‌شویم!

بررسی رشد منفی موالید کشور در گفت‌وگوی «جوان» با پژوهشگر حوزه جمعیت و خانواده

● زهرا چیذری | خبرنگار گروه اجتماعی

با تمام هشدارهایی که درباره روند رشد جمعیت کشور داده می‌شد و با تمام شواهد آماری و آینده‌پژوهی‌های انجام‌شده شاید باور نمی‌کردیم که به این زودی‌ها به رشد منفی در آمار موالید برسیم، اما با کاهش حدود ۸۰ هزار تولد در سال ۱۴۰۳ نسبت به سال ۱۴۰۲ میزان رشد موالید در کشورمان به منفی ۷/۳ رسید تا رکورد تازه‌ای را در کاهش جمعیت کشور ثبت کنیم؛ موضوعی که صالح قاسمی پژوهشگر حوزه جمعیت در گفت‌وگو با «جوان» وقوع آن را با توجه به سیاست‌ها و عملکرد دولت چندان دور از انتظار نمی‌داند و معتقد است با طی کردن همین روند اوضاع بدتر از این هم خواهد شد! به تعبیر قاسمی در حالی که انتظار می‌رفت تا سال‌های ۱۴۰۵ یا ۱۴۲۰ به رشد صفر یا منفی جمعیت برسیم، اما با طی روند کنونی و به واسطه اینکه عزمی جدی برای اجرای قانون جوانی جمعیت وجود ندارد و حتی در مواردی مانند اعطای تسهیلات ازدواج یا بیمه خدمات درمان ناباروری با پسرفت مواجهیم و روی دنده معکوس حرکت می‌کنیم، احتمال دارد خیلی زودتر از آنچه پیش‌بینی شده رشد جمعیت کشورمان به صفر و منفی برسد | صفحه ۳

کلاهبرداری ۸ میلیاردی کارگر پمپ‌بنزین با کپی کارت‌های بانکی

کارگر پمپ‌بنزین که در تهران با نصب اسکیمر روی دستگاه کارتخوان، اطلاعات کارت‌های بانکی مشتریان را کپی می‌کرد و موفق به کلاهبرداری ۸میلیارد تومانی شده‌بود، بازداشت شد. بررسی‌های پلیس فتای تهران نشان می‌دهد این پنجمین پرونده پمپ‌بنزین‌های پایتخت است. یکی از شاکیان در شرح ماجرا گفت: صبح روز حادثه با خودرویم وارد یکی از پمپ‌بنزین‌های شمال تهران شدم و بنزین زدم. مطابق رویه‌ای که مرسوم است، کارت بانکی و رمزش را به کارگر پمپ‌بنزین دادم و هزینه را پرداخت کردم. بعد هم کارتم را گرفتم و پشت فرمان نشستم و از پمپ‌بنزین خارج شدم. عصر آن روز پیامکی دریافت کردم که دیدم همه موجودی حسابم که ۲۰۰ میلیون تومان بود، برداشت شد | صفحه ۱۴

یارانه عمومی مشروط برای خرید کتاب

● مصطفی شاه‌کرمی | خبرنگار گروه فرهنگی

محسن جوادی، رئیس سی‌وششمین نمایشگاه بین‌المللی کتاب تهران: یارانه دانشجویان تا سقف یک میلیون خرید، ۵۰ درصد تخفیف است که این مبلغ را معاونت فرهنگی کمک می‌کند. ضمن اینکه یارانه عمده ما هم به دانشجویان تعلق می‌گیرد. یارانه کتاب‌های خارجی که ۱۰ میلیارد تومان است امسال فقط به کتاب‌های چاپ جدید اختصاص پیدا می‌کند. ما یارانه فیزیکی در نمایشگاه نداریم، ولی امسال یارانه‌ای برای عموم مردم در نظر گرفتیم که برای دریافت آن باید در سامانه‌ای که از پیش اعلام کردیم، ثبت‌نام کنند. با طرحی که امسال در نظر گرفتیم، یارانه عمومی را به یارانه‌ها اضافه کردیم که تنها امکان استفاده از آن در نمایشگاه کتاب است | صفحه ۱۶

دیدار با یحیی سنوار در «صخره مقدس»

● جواد محرمی

محدثه اصلانی، نویسنده کتاب صخره مقدس در گفت‌وگو با «جوان»: شخصیت‌های ما وقتی وارد غزه می‌شوند با روند ورود به تونل‌های غزه با این ماجرا همراه می‌شوند و حتی دیداری هم با یحیی سنوار دارند. تجهیز شدن و نقشه عملیات و اتفاقاتی که بعداً رقم می‌خورد تا حدی که نیاز و لازم بوده در کتاب گنجانده شده است و از فصل سی‌وخرده‌ای به بعد ما دیگر وارد غزه و به اوج داستان نزدیک می‌شویم. در غزه سعی کردم روی جزئیات تأکید بیشتری داشته باشم. ما با ده‌ها گروه مواجه هستیم که برای عملیات حتی از حضور یکدیگر اطلاعی ندارند و تا این حد عملیات در پوشش محرمانه انجام گرفته است | صفحه ۱۰

شهید سلیمان ابوالفضلی نفر دوم از سمت راست ایستاده در کنار همرزمانش

مادر بند پوتین بابا را محکم می‌بست

● صغری خیل فرهنگ | خبرنگار گروه ایثار و مقاومت

هم فرزند شهید است، هم خواهر شهید و هم همسر شهید. اهل خانواده‌ای که در زمان جهاد و جنگ تحمیلی همه همّ آنها دفاع از اسلام بود و کشور. پدر اما پیشتاز همه شهدای اهل خانه بود. سلیمان ابوالفضلی زنجانی، مشتاق پیوستن به لشکر میلیونی امام‌خمینی(ره) و معتقد بود «من نمی‌توانم بنشینم خانه و بگویم که به من ربطی ندارد، جنگ اتفاق افتاده و نیروی نظامی هم هست و کفایت می‌کند، نه این طور نیست! جهاد تکلیف ماست.» راوی این نوشتار شمسی ابوالفضلی‌زنجانی، فرزند شهید سلیمان ابوالفضلی زنجانی است، اهل زنجان. از پدر شهیدش روایت کرد | صفحه ۷

عیادت رهبر معظم انقلاب از آیت‌الله نوری همدانی

حضرت آیت‌الله خامنه‌ای، رهبر معظم انقلاب اسلامی عصر دیروز با حضور در یکی از بیمارستان‌های تهران از حضرت آیت‌الله نوری همدانی از مراجع عظام تقلید عیادت کردند و از نزدیک در جریان روند درمان ایشان قرار گرفتند.

۲

رئیس قوه قضائیه خبر داد

پیشگیری از بیکاری ۲۸۰ هزار کارگر با احیای ۲ هزار واحد تولیدی

۱۵

یمن از هوا هم اسرائیل را محاصره کرد

■ نیروهای مسلح یمن کمتر از ۱۲ ساعت بعد از حمله موشکی موفق به فرودگاه بن گوریون در تل‌آویو که منجر به لغو پروازهای ۲۰ شرکت بزرگ هواپیمایی و دست‌کم ۸۰ پرواز طی ۲۴ ساعت شد، اعلام کرد که رژیم صهیونیستی را به طور فراگیر محاصره هوایی کرده است

۲

هشدار وزیر دفاع به امریکا و هم‌پیمانانش

اقدامی کنید، منافع و پایگاه‌های شما را بی‌درنگ می‌زنیم

نکته

آیا بی‌بی‌سی مرجع است و آن را یک سردبیر خراب کرده است؟!

در سرمقاله دیروز روزنامه جوان به کنایه نوشته شده بود بی‌بی‌سی فارسی که این‌قدر خوار و زبون شده است، شاید محصول کار یک سردبیر یا مسئول نفوذی بوده است. ظاهراً شاید به دلیل واژه «بر این باورم» این شبهه پیش آمده که این یک حرف جدی است! مشخص است که بی‌بی‌سی فارسی ارگان رسمی وزارت خارجه انگلیس است و سیاست‌ها از آنجا ابلاغ می‌شود و بهترین راه برای باور این حقیقت، نسبت آشکار و مستقیم خباثت دیرینه و نهادینه انگلیسی با رویکرد این شبکه فارسی‌زبان است. اما از آنجایی که کنایه‌وار بودن جمله نویسنده ممکن است برای برخی خوانندگان آشکار نباشد، لازم شد تا این موضوع روشن شود.

همچنین در آغاز سرمقاله نوشته شد «آن بی‌بی‌سی که امام هر شب قبل از خواب رادیوی آن را می‌شنید، کجا و...» این نیز برخی دوستان و مخاطبان روزنامه را به این شبهه انداخته است که آیا بی‌بی‌سی برای امام رضوان‌الله تعالی علیه مرجع بود؟! حاشا و کلا! چنین چیزی ممکن است فقط درصورتی که نه امام را شناخته باشیم و نه بی‌بی‌سی را. حضرت امام همان‌گونه که سخنرانی یا ادعاها یا روزنامه‌های دشمن را می‌شنید و می‌خواند و باخبر می‌شد، به رادیوی بی‌بی‌سی نیز به همین دلیل توجه داشت، تا از آنچه بلندگوی دشمن دیرینه می‌گوید بی‌خبر نماند. مسئله این است که هر سیاستمداری باید عموم رسانه‌های همسو و غیرهمسو و دوست و دشمن را از نظر دور ندارد. امام نیز چنین بود و اگر در خاطرات اطرافیان حضرت امام به این عادت ایشان اشاره شده، آن را باید با این نگاه فهمید، نه اینکه تصور شود امام به بی‌بی‌سی اعتماد می‌کرده است. رادیوی بی‌بی‌سی فارسی در آغاز تلاش می‌کرد برخی استانداردهای حرفه‌ای‌گری را رعایت کند، اما شبکه بی‌بی‌سی فارسی در حال حاضر باکی ندارد که دور از استانداردهای یک شبکه مستقل خبری و اینچنین رسوا کار کند.

۴

بازهم گران‌سازی به نفع بانک‌ها!

■ «پولت را جابه‌جا کن، اما جیب بانک را پر کن!» این شاید طنزی تلخ باشد که مشتریان بانک‌ها پس از اعلام نرخ‌های جدید کارمزد خدمات بانکی زمزمه می‌کنند. بانک مرکزی با صدور بخشنامه‌ای جدید، کارمزد انواع خدمات بانکی از جمله کارت‌به‌کارت را پس از دو سال ثبات افزایش داد. این تصمیم بار دیگر فشار مالی جدیدی بر دوش مشتریان گذاشته است

هوالباقی

جناب آقای دکتر احمد کاظمی

درگذشت پدر گرامی‌تان را تسلیت عرض نموده، از خداوند منان برای جنابعالی و سایر بازماندگان صبر جمیل و برای آن مرحوم رحمت و مغفرت مسئلت می‌نماییم.

مدیر مسئول و کارکنان روزنامه جوان

یادداشت سیاسی

ابوالفضل صفری

از تهدید جهنم تا شکست راهبردی امریکا در مواجهه با یمن

امریکا و متحدانش می‌خواستند با بمباران زیرساخت‌های یمن، ترور رهبران مقاومت و اشغال بندر حدیده کار مقاومت یمن را یکسره کنند و سپس به سراغ ایران بیایند، اما مقاومت یمن با لطف الهی و حماسه بی‌نظیر مردم، امریکا را زمینگیر کرد و جنگ در همان مرحله اول به بن‌بست رسید | صفحه ۲

در سلک آفتاب

مهدی مولایی

خنجر یمنی در قلب بن‌گوریون!

نگاهی گذرا به تاریخ پر از مقاومت و ایستادگی یمن و تحلیلی از روحیه سلحشوری مردم یمن با پشتوانه عربی و مذهب زیدی، خود گویای استقلال فکری و عملی یمن در برابر صهیونیست‌هاست | صفحه ۳

یادداشت حوادث

حسین فصیحی | دبیر گروه حوادث

روزگار خوش مجرمان سایبری

بزرگ‌ترین موفقیت مجرمان سایبری، بی‌احتیاطی شهروندان و پایین بودن هزینه‌های جرم است. آورده‌ای که مجرمان از این راه به جیب می‌زنند آنقدر زیاد است که ساختارهای قانونی برای بیان آن دچار لکنت می‌شود. مجرمان در حالی که در سلول‌هایشان در زندان‌ها یا اتاق خواب‌هایشان در ویلاهایشان دراز کشیده‌اند از هر شیوه ممکن برای دسترسی به حساب‌های بانکی شهروندان استفاده می‌کنند. برخی از این برداشت‌ها به دلیل پایین بودن امنیت درگاه‌های بانکی ممکن می‌شد از جمله اینکه با ورود رمزهای یک‌بار مصرف به چرخه بانکی، بخش مهمی از میزان این جرائم کاسته شد. با این حال مجرمان برای نفوذ به حساب‌های بانکی شهروندان به دنبال مسیر نفوذهای تازه به درگاه‌های بانکی رفتند | صفحه ۱۴

یادداشت اقتصادی

وحید عظیم‌نیا | دبیر گروه اقتصادی

فراتر از روزمرگی

پیشنهاد اخیر رئیس سازمان دامپزشکی کشور برای بهره‌گیری رسمی از فناوری هسته‌ای در نظام بهداشت دام، نه صرفاً یک تصمیم فناورانه، بلکه ترجمان نگاه هوشمندانه‌ای است به پیوند علم و امنیت غذایی و همچنین گامی بلند در مسیر توسعه پایدار، خوداتکایی علمی و ارتقای تاب‌آوری اقتصادی کشورمان. کاربرد فناوری هسته‌ای در دامپزشکی، فراتر از آزمایشگاه‌ها، به ابزاری راهبردی برای حفظ سلامت عمومی و حفاظت از زنجیره تأمین مواد غذایی بدل شده است. از تشخیص دقیق و سریع بیماری‌های دامی گرفته تا پایش بیماری‌های مشترک انسان و دام، از ارزیابی اثربخشی واکسن‌ها تا افزایش ایمنی فرآورده‌های دامی، همه و همه تنها بخشی از قابلیت‌های این فناوری در خدمت رفاه عمومی است | صفحه ۴

یادداشت ورزشی

دنیا حیدری | خبرنگار گروه ورزشی

گسترش بی‌تحرکی در ادامه بی‌توجهی

ورزش نه یک کالای لوکس اجتماعی که یک ضرورت برای سلامت عمومی و حتی توسعه پایدار یک جامعه است، اما آیا با توجه به اینکه ورزش تنها راه کاهش آمار کم‌تحرکی است، شرایط برای استفاده رایگان مردم از امکانات ورزشی در جامعه مهیاست؟ بی‌شک پاسخ مثبت نیست. شاید در نگاه اول بتوان به معدود وسایلی که در برخی پارک‌ها و اماکن عمومی نصب شده اشاره کرد، اما چند وسیله که بعد از گذشت سال‌ها هنوز هم مردم راه و روش استفاده درست از آن را نمی‌دانند، نمی‌تواند گامی به سوی کاهش آمار کم‌تحرکی در جامعه و کاستن از عدد مرگ و میر ناشی از آن باشد | صفحه ۱۳

نهج‌الامامة

نهج البلاغه در کلام امام خامنه‌ای

امتداد عمق راهبردی؛ از واجب‌ترین واجبات کشور

این نگاه وسیع جغرافیای مقاومت را از دست ندهید؛ این نگاه فرامرزی را از دست ندهید. قناعت نکنیم به منطقه خودمان: ما غُزِیَ قَومٌ قَطُّ فی عُقرِ دارِهِم اِلّا ذَلّوا؛ (خطبه ۲۷) این حدیث از معصوم (علیه السلام) است که آن کسانی که در خانه نشستند تا به آنها حمله بشود دچار ذلت شدند. این جوری نباشد که یک چهاردیواری را انتخاب کنیم و دیگر کارمان به این نباشد که پشت این دیوار چه کسی است، چه تهدیدی وجود دارد. این نگاه وسیع فرامرزی، این امتداد عمق راهبردی گاهی اوقات از واجب‌ترین واجبات کشور هم لازم‌تر است که مورد توجّه قرار بگیرد که خیلی‌ها متوجه به این نیستند، خیلی‌ها توجه به این ندارند. حالا بعضی‌ها هم توجه دارند و به نفع دشمن حرف می‌زنند - [مثلاً می‌گویند] «نه غزه، نه لبنان» - امّا خیلی‌ها هم توجه ندارند؛ واقعیت این است. این نگاه به این منطقه وسیع جغرافیایی که جزو وظایف و جزو مسئولیت‌های سپاه است، نگذارید در داخل سپاه تضعیف بشود.

۱۳۹۸/۰۷/۱۰

یادداشت

ابوالفضل صفری

از تهدید جهنم تا شکست راهبردی امریکا در مواجهه با یمن

روز ۲۵ اسفندماه ۱۴۰۳ دونالد ترامپ رئیس‌جمهور امریکا در بیانیه‌ای اعلام کرد که به ارتش برای انجام عملیات نظامی ضد یمن دستور داده است. ترامپ در این بیانیه ضمن تهدید مقاومت یمن به تحمیل جهنم به مردم این کشور، جمهوری اسلامی ایران را نیز آماج اتهام‌زنی‌ها و تهدیدات قرار داد. همزمان با صدور بیانیه ترامپ، بمباران‌های گسترده یمن آغاز شد. تحلیل‌گران غربی و عبری به همراه منافقین امت اسلامی از جنگ دوباره امریکا علیه یمن ابراز رضایت کرده و مدعی می‌شوند که این جنگ با جنگ امریکا در دوران بایدن تفاوت‌های زیادی داشته و مقاومت یمن نابود خواهد شد. در پس برنامه‌ریزی غربی - عبری - عربی برای نابودی مقاومت یمن، توطئه‌هایی برای تغییر نظم و هندسه منطقه غرب آسیا و شاخ آفریقا تدارک دیده شده بود. با این حال، حدود دو ماه از روزی که ترامپ وعده جهنم به یمن داد، می‌گذرد. طی این دو ماه، باوجود جنایت‌های امریکا و انگلیس، واشینگتن شکست سنگینی را از مقاومت یمن متحمل شده است؛ شکستی که وزیر دفاع امریکا را مجبور به فرافکنی درباره یمن و اتهام‌زنی به ایران کرد. این شکست ابعاد راهبردی دارد و بایستی به مثابه یک پیروزی و نقطه عطف تاریخی در تحلیل‌ها قرار بگیرد.

امریکا و متحدانش تصمیم به نابودی مقاومت یمن داشتند. آنها می‌خواستند با بمباران زیرساخت‌های یمن، ترور رهبران مقاومت، اشغال بندر حدیده و گسیل نیروهای مزدور امارات و دیگر کشورهای عربی به‌سوی صنعا، کار مقاومت یمن را یکسره کنند و سپس به سراغ ایران بیایند، اما مقاومت یمن با لطف الهی و حماسه بی‌نظیر مردم، امریکا را زمینگیر کرد و جنگ در همان مرحله اول به بن‌بست رسید. در نتیجه ناکامی در تحقق این طرح جنگی، امریکا با یک بن‌بست راهبردی عمیق در یمن مواجه شده است. به بن‌بست رسیدن امریکا در یمن هم در حوزه جنگ اطلاعاتی و هم نظامی مشهود است. از حیث اطلاعاتی، امریکا نتوانست هیچ یک از فرماندهان رده‌بالای مقاومت یمن را ترور کند. همچنین در شناسایی پایگاه‌های موشکی و پدافند یمن ناکام مانده و در به‌روزرسانی بانک اهداف نیز شکست سنگینی خورد تا جایی که برای تکمیل فهرست اهداف خود، به داده‌های نامعتبر حساب‌های توئیتری (که در یک مورد، یک معدن را شهر موشکی معرفی کرده بودند) متوسل شده است. در عرصه اجتماعی، باوجود فشارهای گسترده، مردم همچنان پای کار مقاومت ایستاده‌اند که جمعه‌های میلیونی یمن گواه آن است. در جنگ نظامی نیز امریکا در جلوگیری از حملات موشکی و پهپادی انصارالله علیه ناوگان دریایی خود، ناوگان صهیونیست‌ها و تأسیسات نظامی در فلسطین اشغالی ناکام مانده است. موشک‌های هایپرسونیک یمنی حلقه‌های شش‌گانه پدافند پیشرفته امریکا و اسرائیل را مغلوب کرده‌اند. ناوگان دریایی امریکا نیز در برابر حملات ترکیبی انصارالله، شکست‌های پیاپی را تجربه می‌کند. آسمان یمن همچنان برای امریکا ناامن و آبرویی برای پهپادهای ام. کیو. ۹ باقی نمانده است. بی‌آبرویی‌ای که هر لحظه ممکن است دامان بمب‌افکن‌های امریکایی را نیز بگیرد.

شکست امریکا در برابر انصارالله، یک زنگ خطر راهبردی برای دکترین دریایی این کشور محسوب می‌شود. نیروی دریایی امریکا که ستون فقرات قدرت نظامی این کشور سلطه‌گر محسوب می‌شود، اکنون در برابر موشک‌های بالستیک و کروز، پهپادهای انتحاری و تاکتیک‌های هوشمند مقاومت یمن دچار شکست و ناکامی راهبردی شده است. در واقع، یکی از ابزارهای هژمونی امریکا به دست اهالی مقاوم یمن در حال خنثی شدن است. این شکست، نه تنها از قدرت نظامی امریکا می‌کاهد، بلکه پیامدهای سیاسی، روانی و ژئوپلیتیکی گسترده‌ای برای دوستان و رقبای امریکا مانند چین و البته برای وضعیت شخص ترامپ به دنبال دارد.

در سطح منطقه‌ای، امریکا در تلاش است با افزایش نفوذ در شاخ آفریقا (از طریق حمایت از استقلال سومالی‌لند، تقویت حضور نظامی در سومالی، ایجاد پایگاه‌هایی در جزایر جنوبی و غربی یمن، اشغال بندر حدیده و تأسیس پایگاه‌های نظامی در تیران و صنافیر عربستان) کنترل تنگه باب‌المندب را به دست بگیرد و این گلوگاه حیاتی را کاملاً تحت سیطره خود درآورد. این هدف از دو جهت برای واشینگتن راهبردی است: کنترل جریان کالا، خدمات و انرژی در برابر رقبای جهانی و قطع ارتباطات دریایی محور مقاومت. مقاومت یمن با حماسه‌ای بی‌نظیر، این طرح امریکایی - صهیونیستی را ناکام گذاشته است. همچنین امریکا در منطقه در پی برپایی نظمی جدید با محوریت رژیم صهیونیستی است. بر پایه این توهم محور مقاومت تضعیف شده و با نابودی انصارالله و حمله به ایران، می‌توان نظم مطلوب صهیونیست‌ها را بر منطقه تحمیل کرد، اما مقاومت بی‌نظیر مردم یمن، خط پایانی بر این خیال خام کشیده است. در ارتباط با دیگر اضلاع مقاومت نیز، انصارالله توانست با زمینگیر کردن امریکا و وارد آوردن ضربات مکرر به آن و رژیم صهیونیستی، فضای تنفسی لازم برای بازسازی سایر اضلاع محور مقاومت را فراهم سازد.

در سطح گفتمانی، مقاومت یمن به دلیل پایمردی بی‌نظیر آنها در مسئله فلسطین، مقابله با استکبار جهانی و غیرت دینی‌شان، در حال تبدیل شدن به الگویی برای مردم منطقه و آزادگان جهان است. این امر شکست راهبردی دیگری برای امریکا است. در حالی که منافقان امت اسلامی با هدایت سرویس‌های جاسوسی غربی تلاش داشتند چهره کریه مسلحین سوری را سفید کنند و به خیال خود از امثال الجولانی برای اسلام‌گرایی جعلی مدنظرشان، الگویی جدید خلق نمایند، این انصارالله است که توانست در میدان، توحید و آیات مقاومت را عینیت ببخشد و روح تازه‌ای به کالبد جوامع اسلامی مسخ‌شده از جریان‌های تکفیر و سازش بدمد.

خبر

پزشکیان: با وحدت همه مشکلات را حل می‌کنیم

هیچ اولویتی بالاتر از وحدت و انسجام در داخل کشور و در بین کشورهای اسلامی نیست.

به گزارش ایسنا، مسعود پزشکیان رئیس‌جمهور کشورمان در سومین اجلاسیه رسمی مجلس ششم خبرگان رهبری، با تأکید بر ضرورت حفظ وحدت و انسجام در داخل کشور و میان مسلمانان، گفت: اگر وحدت داشته باشیم، قادریم تمام مشکلات را حل کنیم. وی با بیان اینکه هر عملی که این انسجام را برهم بزند، باید از آن پرهیز شود، افزود: هدایت باید به گونه‌ای باشد که به اصلاح بینجامد، نه تقابل.

رئیس‌جمهور گفت: مردمی که در این مملکت زندگی می‌کنند، مستقل از قومیت، جنسیت، باور و اعتقاد، حق دارند که حاکمیت با آنها بر اساس حق و عدالت برخورد کند. رئیس‌جمهور با اشاره به تبعیض‌های موجود گفت: در آموزش، بهداشت، شغل و زندگی بین کسی که پول دارد و کسی که ندارد، بین کسی که رابطه دارد و کسی که ندارد، تفاوت وجود دارد. این برخوردها بر اساس حق نیست.

پزشکیان خاطرنشان کرد: مردم با عمل ما قضاوت می‌کنند که راست می‌گوییم یا دروغ. باید رقابت در خدمت و اصلاح ایجاد کنیم، نه در اختلاف و دعوا. اگر بستری ایجاد کنیم که در کارهای خیر و خدمت از هم پیشی بگیریم، آن‌وقت می‌توانیم مملکت را درست کنیم. وی با تأکید بر لزوم مشارکت عمومی برای حل مشکلات معیشتی اعلام کرد: دولت به تنهایی قادر به حل مشکلات معیشتی مردم نیست. ما به کمک مساجد، خیرین، کمیته امداد و بهزیستی نیاز داریم. رئیس‌جمهور از مسئولان خواست تا هر کدام در منطقه تحت مسئولیت خود اقدام کنند و افزود: باید کاری کنیم که در هر منطقه‌ای مشکلات معیشتی، سلامت و دیگر مسائل مردم برطرف شود.

آیت‌الله محمدعلی موحدی کرمانی رئیس مجلس خبرگان رهبری نیز در آیین افتتاحیه اجلاسیه ششمین دوره مجلس خبرگان رهبری با قدردانی از هدایت‌ها و تدابیر حکیمانه رهبر معظم انقلاب در مدیریت کشور گفت: رهبر معظم انقلاب سالیان متمادی است که دیدگاه‌های اقتصادی خود را در قالب شعار سال اعلام می‌کنند و امسال هم به نام «سرمایه‌گذاری برای تولید» نامگذاری شده است. رئیس مجلس خبرگان رهبری با اشاره به تنگناهای اقتصادی مردم و اقشار ضعیف در اثر تورم گفت: در اجلاسیه‌ها و کمیسیون‌های مختلف از روسای جمهور و مسئولان اقتصادی می‌خواهیم که برنامه و راهکار خود را برای بهبود وضعیت اقتصادی مردم و به ویژه اقشار آسیب‌پذیر اجرا کنند و پیگیر حل مشکلات اقتصادی مردم باشند.

دفاعی

هشدار وزیر دفاع به امریکا و هم پیمانانش

اقدامی کنید منافع و پایگاه‌های شما را بی‌درنگ می‌زنیم

امین جلالی | ایرنا

جمهوری اسلامی ایران به اندازه بسیار زیادی ذخایر در شهرهای موشکی دارد و در صورت تحمیل جنگ، بدون درنگ و بدون ملاحظه، آنها را علیه اهدافی که در هر مکانی باشد به کار خواهد گرفت.

به گزارش پایگاه اطلاع‌رسانی دولت، امیر سرتیپ خلبان عزیز نصیرزاده، وزیر دفاع و پشتیبانی نیروهای مسلح، با اشاره به تهدیدات نظامی وزیر دفاع امریکا گفت: متأسفانه شاهد این هستیم که مقامات امریکایی از یک طرف اظهار می‌کنند صادق هستند و تمایل به مذاکره دارند و از طرف دیگر، برخی از مقامات امریکایی به طور مرتب و از راه‌های مختلف جمهوری اسلامی را تهدید به حمله نظامی می‌کنند. وی با بیان اینکه مسئولان سیاسی کشور به طور هوشمندانه‌ای پیگیر بخش سیاسی هستند و من کاری به این بخش ندارم، افزود: به مقامات تهدیدکننده امریکا، به‌ویژه وزیر دفاع تازه وارد این کشور توصیه می‌کنم تاریخ ۴۰ و چند ساله انقلاب را مطالعه کنند؛ اگر مطالعه کنند، متوجه می‌شود با جمهوری اسلامی ایران نباید با زبان تهدید صحبت کرد.

وزیر دفاع و پشتیبانی نیروهای مسلح با بیان اینکه جمهوری اسلامی ایران در طول چند سال گذشته هیچ وقت آغازگر جنگی نبوده است، اظهار کرد: جمهوری اسلامی ایران در آینده نیز آغازگر هیچ جنگی نخواهد بود اما اگر به جمهوری اسلامی ایران حمله شود یا جنگی تحمیل شود با قدرت پاسخ خواهیم داد. نصیرزاده تأکید کرد: اگر این جنگ از طرف امریکا یا رژیم صهیونیستی باشد، جمهوری اسلامی ایران منافع، پایگاه‌ها و نیروهای آنها را در هر کجا باشد و در هر زمانی که لازم بداند مورد حمله قرار خواهد داد و وزارت دفاع در این راستا تلاش می‌کند دست نیروهای مسلح را در زمین، هوا و دریا پر کند. وی همچنین از انجام موفق یک تست موشکی جدید خبر داد و گفت: اخیراً با استفاده از تجربیات عملیات وعده صادق ۱ و ۲ و تقویت نقاط ضعف یک موشک بالستیک جدید را به طور کاملاً موفق تست کردیم.

وزیر دفاع و پشتیبانی نیروهای مسلح با بیان اینکه این موشک بالستیک از فاصله‌ای بیش از ۱۲۰۰ کیلومتر شلیک شد، افزود: این موشک هدف خاص تعیین شده را در بین اهداف متعدد پیدا می‌کند و بدون انحراف حتی یک متر و بدون اتکا به سامانه ناوبری GPS هدف را مورد اصابت قرار می‌دهد. نصیرزاده با بیان اینکه این موشک جدید، هم در بحث هدایت و هم در بحث مانور برای عبور از لایه‌های پدافندی ارتقا یافته است، آن را مقاوم در برابر اخلال الکترونیک دانست و تأکید کرد: در این تست، اخلال الکترونیکی بسیار شدیدی علیه این موشک انجام شد و تأثیری نداشت. وی با بیان اینکه اگر جنگی به ما تحمیل شود، سلاح‌هایی که تاکنون از آن استفاده نشده مورد استفاده قرار خواهد گرفت، تصریح کرد: جمهوری اسلامی ایران به اندازه بسیار زیادی ذخایر در شهرهای موشکی دارد و در صورت تحمیل جنگ، بدون درنگ و بدون ملاحظه، آنها را علیه اهدافی که در منطقه باشد به کار خواهد گرفت.

وزیر دفاع و پشتیبانی نیروهای مسلح با اشاره به تحولات اخیر منطقه گفت: یمن یک کشور مستقل است و خودشان تصمیم می‌گیرند و این موضوع ارتباطی با جمهوری اسلامی ایران ندارد و به امریکا توصیه می‌کنیم به‌دنبال بحران‌سازی در منطقه نباشد، زیرا جمهوری اسلامی ایران مسئول افتادن هواپیمای امریکا در اثر تکان خوردن ناو در دریای سرخ نیست. نصیرزاده، با تأکید بر سیاست‌های منطقه‌ای جمهوری اسلامی ایران گفت: ما با کشورهای همسایه هیچ‌گونه خصومتی نداریم و برادری میان ما حاکم است اما در صورت حمله به جمهوری اسلامی ایران پایگاه‌های امریکا که در کشورهای منطقه مستقر هستند به عنوان هدف برای ما تلقی می‌شوند. وی با اشاره به توانمندی‌های بومی کشور در حوزه دفاعی گفت: ما وقتی علم و دانش تولید تجهیزات نظامی از جمله موشک را در اختیار داریم، به سرعت آن را به تولید انبوه می‌رسانیم و این روند همچنان با قدرت ادامه دارد و امروز نیروهای مسلح جمهوری اسلامی ایران در زمینه تولید موشک‌های با سوخت جامد و مایع به بلوغ کامل رسیده‌اند و به طور مستمر این توانمندی‌ها را توسعه می‌دهند و تجربیات ارزشمند عملیات‌های «وعده صادق ۱ و ۲» در این مسیر مورد استفاده قرار می‌گیرد.

قضائی

رئیس قوه قضائیه گزارش داد

پیشگیری از بیکاری ۲۸۰ هزار کارگر با احیای ۲ هزار واحد تولیدی

طی یک سال اخیر، بیش از ۲ هزار بنگاه تولیدی تعطیل یا در آستانه تعطیلی، با ورود قوه قضائیه احیا شد و بدین‌واسطه، از بیکاری بیش از ۲۸۰ هزار نفر جلوگیری به عمل آمد.

به گزارش مرکز رسانه قوه قضائیه، حجت‌الاسلام محسنی اژه‌ای، رئیس قوه قضائیه، روز گذشته طی سخنانی در نشست شورای‌عالی قوه قضائیه، با تسلیت مجدد به خانواده جانباختگان حادثه بندر شهید رجایی، گفت: با کمک و همدلی مردم و حضور و ممارست امدادگران، نیروها و مسئولان از قوای مختلف، اقدامات لازم برای تمشیت امور در بندر شهید رجایی پس از حادثه رخ‌داده، تا آنجا که میسر و مقدور بود در سریع‌ترین زمان ممکن انجام شد. دادستانی کل و مقامات قضایی استان هرمزگان نیز به صورت مستمر و مجدانه در قبال این موضوع کار کردند. در این خصوص، فرآیند تحقیقات از افرادی صورت گرفته است و تا کنون دو نفر بازداشت شده‌اند. تأکید مؤکد و مجدد من خطاب به مقامات قضایی ذی‌صلاح آن است که در تعقیب، شناسایی، دستگیری و محاکمه عناصری که در حادثه مزبور، قصور یا تقصیر داشتند، نهایت دقت، جدیت و سرعت را به خرج دهند و وفق قانون و پس از احراز انتساب قصور، تقصیر یا اقدام مجرمانه محتمل، اقدامات و تدابیر مقتضی را ترتیب دهند.

■ بازگشت ۲ هزار کارگاه به چرخه تولید

رئیس عدلیه در ادامه به برخی اقدامات قوه قضائیه طی یک سال گذشته اشاره کرد و در خصوص اقدامات دستگاه قضایی در راستای حمایت ویژه از چرخه تولید و اشتغال در کشور و احیای بنگاه‌های تولیدی راکد و نیمه‌تعطیل، گفت: طی یک سال اخیر اقدامات مطلوبی توسط قوه قضائیه با کمک و همراهی سایر دستگاه‌ها در راستای حمایت ویژه از چرخه تولید و اشتغال در کشور و احیای بنگاه‌های تولیدی راکد و نیمه‌تعطیل انجام گرفته است. وفق گزارش واصله، طی یک سال اخیر، بیش از ۲ هزار بنگاه تولیدی تعطیل یا در آستانه تعطیلی، با ورود قوه قضائیه احیا شدند و بدین‌واسطه، از بیکاری بیش از ۲۸۰ هزار نفر جلوگیری به عمل آمد.

قاضی‌القضات در ادامه با اشاره به اقدامات قوه قضائیه در راستای صیانت از بیت‌المال و مقابله با تغییر کاربری اراضی و رفع تصرف از اراضی ملی و منابع طبیعی و حریم و بستر رودخانه‌ها و آزدسازی سواحل، بیان داشت: طی یک سال اخیر بیش از ۴۴ هزار هکتار از منابع طبیعی و اراضی ملی رفع تصرف شده است. قوه قضائیه مصمم به صیانت از بیت‌المال و مقابله با تغییر کاربری اراضی و رفع تصرف از اراضی ملی و منابع طبیعی و بستر رودخانه‌ها و آزدسازی سواحل، است و مراقبت خواهد کرد که اراضی رفع تصرف‌شده، مجدداً توسط سوداگران تصرف نشود.

محسنی اژه‌ای سپس ضمن تبیین و تشریح اقدامات قاطعانه دستگاه قضایی در پرونده‌های سنگین مفاسد و عناصر دانه‌درشت و اقدامات عدلیه در زمینه مبارزه با مظاهر مختلف فساد، به ویژه فساد اقتصادی و مالی، اظهار کرد: قوه قضائیه طی یک سال اخیر در راستای جدیت و اهتمام در امر مبارزه با مظاهر مختلف فساد، به ویژه فساد اقتصادی و مالی، به پرونده‌های سنگین مفاسد ورود پیدا کرده و احکامی را صادر کرده که برخی از آن احکام، قطعی شده‌اند. همچنین رسیدگی به پرونده‌های دیگری نیز در این رابطه آغاز شده است.

■ برخورد با مخلان امنیت یک مطالبه مردمی است

رئیس دستگاه قضا در ادامه با اشاره به رسیدگی ویژه دستگاه قضایی به پرونده جاعلان حرفه‌ای، غاصبان عناوین و سوءاستفاده‌کنندگان از نام و امضای مجعول مقامات، بیان داشت: جاعلان لطمه زیادی به اعتماد مردم و سرمایه اجتماعی کشور می‌زنند. از همین‌رو طی یک سال اخیر دستگاه قضایی ورود مجدانه‌تری به پرونده جاعلان حرفه‌ای، غاصبان عناوین و سوءاستفاده‌کنندگان از نام و امضای مجعول مقامات داشته است و وفق قانون و به صورت قاطعانه و بدون ارفاق و اغماض، پرونده این عناصر را مورد رسیدگی قرار داده است. ضروری است در چارچوب موازین قانونی، فرآیند رسیدگی به پرونده این عناصر و شگردهای کاری آنها، برای مردم مستندسازی شود. رئیس عدلیه همچنین با اشاره به ورود قاطعانه قوه قضائیه به پرونده‌های مهم امنیتی و پرونده عناصر مرتبط با سرویس جاسوسی رژیم صهیونیستی که قصد تهدید و تحدید امنیت شهروندان را داشتند، گفت: دستگاه قضایی با کمک نیروهای نظامی و امنیتی و اطلاعاتی، در خنثی کردن بسیاری از توطئه‌های متنوع دشمنان، نقش‌آفرین بود. مشخصاً قوه قضائیه ورود قاطعانه‌ای به پرونده‌های مهم امنیتی و پرونده عناصر مرتبط با سرویس جاسوسی رژیم صهیونیستی داشت و در قبال آنها احکام قانونی و قاطعانه‌ای صادر و اجرا شد. برخورد بدون اغماض و قاطعانه با عناصر مخل امنیت شهروندان، یک مطالبه مردمی است و دستگاه قضایی این مطالبه را ارج می‌نهد.

■ رهایی ۷۷۷ نفر از قصاص در سال ۱۴۰۳

رئیس قوه قضائیه در ادامه با اشاره به اقدامات عدلیه در راستای توسعه فرهنگ صلح و سازش، مصالحه در دعاوی و اختلافات و بخشش و گذشت اولیای‌دم از حق قصاص، اظهار داشت: طی یک سال اخیر، در نتیجه اقدامات مرکز توسعه حل اختلاف، دادستان‌ها، سازمان زندان‌ها و مشارکت خیرین، بالغ بر ۷۷۷ نفر از قصاص رهایی یافتند و در پرونده‌های آنها، اولیای‌دم و صاحبان حق قصاص، از حق خود گذشتند و بخشش کردند.

یادداشت

خط امام

شجاعت، بصیرت و مقاومت

سیدعبدالله متولیان

کارشناس سیاسی

در پانزدهم اردیبهشت ۱۳۲۳، زمانی که تبلیغات استعماری تلاش می‌کرد اسلام را به حاشیه براند، مردی از تبار پیامبران و وارث خون شهیدان، نخستین فریاد اصلاح‌گرایانه خود را در قالب یک بیانیه تاریخی سر داد. امام خمینی (ره) در ۴۲ سالگی، با صدور اولین بیانیه سیاسی خود، نه تنها زنگ خطر را برای روحانیت و حوزه‌های علمیه به صدا درآورد، بلکه پایه‌های یک قیام الهی را بنا نهاد که ۳۵ سال بعد، طومار استکبار جهانی را درهم پیچید.

■ شجاعتی که تاریخ را تغییر داد

از همان ابتدا، امام خمینی (ره) با شجاعتی کم‌نظیر، رویارویی با استعمار و استبداد را در دستور کار قرار داد. در شرایطی که بسیاری از روحانیون تحت تأثیر فضای خفقان رژیم پهلوی سکوت اختیار کرده بودند، ایشان با صراحت اعلام کرد «قیام برای خدا، فلسفه بعثت انبیا است.» این جمله، نه یک شعار، بلکه اساس مکتب مبارزاتی امام شد. ایشان در بیانیه ۱۳۲۳، با تحلیل وضعیت اسفبار مسلمانان، علت اصلی عقب‌ماندگی را دوری از اسلام ناب و تسلیم در برابر استعمار دانست. این موضع‌گیری جسورانه، زمینه‌ساز مبارزات عظیمی شد که در انقلاب ۱۳۵۷ به اوج خود رسید.

بصیرت سیاسی، تیر خلاص بر پیکره استکبار: امام خمینی (ره) یک استراتژیست بی‌نظیر بود. زمانی که جهان درگیر جنگ سرد بود، ایشان با بصیرت مثال‌زدنی، توطئه‌های قدرت‌های شرق و غرب را افشا کرد. امام با معرفی «امریکا به عنوان شیطان بزرگ» نشان داد که سلطه‌گری غرب نه یک تهدید موقت، بلکه سرچشمه فساد و جنگ در جهان است.

نمونه‌هایی از این بصیرت سیاسی را می‌توان در وقایع زیر مشاهده کرد:

۱- مقابله با کودتای ۲۸ مرداد ۱۳۳۲ علیه دولت ملی، که امریکا و انگلیس برنامه‌ریزی کرده بودند. ۲- قیام ۱۵ خرداد ۱۳۴۲ که نقطه عطف مبارزات علیه رژیم پهلوی بود و جرقه انقلاب را زد. ۳- تبعید به ترکیه و عراق که نه تنها امام را از مسیر مبارزه منحرف نکرد، بلکه موجب شد شبکه‌ای جهانی از مبارزان علیه استکبار شکل بگیرد. ۴- پیروزی انقلاب اسلامی ۱۳۵۷ که یکی از بزرگ‌ترین انقلاب‌های قرن را رقم زد و حکومت وابسته به غرب را سرنگون کرد.

حرکت انقلابی، از مقاومت تا پیروزی: امام خمینی (ره) نشان داد که مبارزه تنها در شعار نیست، بلکه در عمل به ثمر می‌نشیند:

۱- تأسیس نظام اسلامی بر پایه ولایت فقیه، به‌عنوان نخستین حکومت اسلامی در عصر غیبت. ۲- ایستادگی در برابر جنگ تحمیلی، که با هدایت‌های ایشان، تجاوز صدام با حمایت غرب، تبدیل به فرصتی برای خوداتکایی ایران شد. ۳- صدور انقلاب اسلامی، حمایت از جنبش‌های آزادی‌بخش در سراسر جهان، به‌ویژه در فلسطین و لبنان. ۴- مقابله با استکبار جهانی که نمونه بارز آن تسخیر لانه جاسوسی امریکا و افشای نقش آن در توطئه‌های ضدایرانی بود.

درس‌های امروز از مکتب امام: امروز، همان دشمنان با همان اهداف بازگشته‌اند، اما در قالب‌های جدید:

۱- تحریم‌های اقتصادی، جنگ‌های نیابتی و تبلیغات رسانه‌ای علیه ایران همچنان در دستور کار امریکا است. ۲- نفوذ فرهنگی غرب برای استحاله باورهای نسل جوان، به یکی از مهم‌ترین ابزارهای جنگ نرم تبدیل شده است. ۳- فشارهای سیاسی برای برهم زدن وحدت اسلامی و تضعیف نیروهای مقاومت در منطقه، به‌وضوح قابل مشاهده است.

اما راه امام همچنان راه نجات است:

۱- اعتماد به نفس ملی: رشد چشم‌گیر ایران در حوزه‌های فناوری، پزشکی، دفاعی و صنعتی، نتیجه تفکر خوداتکایی امام خمینی (ره) است. ۲- مقاومت فعال: همان گونه که امام فرمودند «اگر ما تسلیم شویم، نابود می‌شویم». ۳- اتحاد حول ولایت فقیه: که تنها مسیر حفظ انقلاب و مقابله با دشمنان است.

خط امام، خط سرخ مبارزه با استکبار: امروز، نظام سلطه بیش از هر زمان دیگری از مکتب امام هراس دارد، زیرا می‌داند که این راه، مسیر پیروزی است. جوانان ایران باید همانند نسل انقلاب، شجاعت، بصیرت و حرکت انقلابی را سرلوحه کار خود قرار دهند. در عصری زندگی می‌کنیم که:

۱- مقاومت در برابر امریکا، نه یک انتخاب، بلکه یک ضرورت است. ۲- اعتماد به غرب، خیانت به خون شهداست. ۳- تنها راه عزت، تمسک به ولایت فقیه و ادامه خط امام خمینی (ره) است. پیروزی از آن ملتی است که از مبارزه نهراسد.

خبر

رئیس سازمان انرژی اتمی:

غنی‌سازی نماد استقلال و اقتدار ملی است

پیشخوان Pishkhan.com

رئیس سازمان انرژی اتمی ایران با بیان اینکه سند راهبردی ۲۰ساله صنعت هسته‌ای با مشارکت نخبگان تدوین شده است، تأکید کرد: انرژی هسته‌ای نقشی راهبردی در توسعه کشور دارد و غنی‌سازی به‌عنوان هسته بنیادین و یکی از مهم‌ترین دستاوردهای این صنعت، نماد استقلال و اقتدار ملی است.

به گزارش ایسنا، محمد اسلامی معاون رئیس‌جمهور و رئیس سازمان انرژی اتمی در دیدار با نخبگان دانشگاهی و اعضای برگزیده بنیاد ملی نخبگان کشور، اظهار کرد: انرژی هسته‌ای به معنای حقیقی کلمه، پیشگام توسعه است که می‌تواند در بسیاری از حوزه‌ها مسائل و چالش‌های کشور را رفع کند.

وی افزود: وزیر خارجه امریکا در مصاحبه اخیر خود با صراحت اعلام کرد، کشورهایی می‌توانند غنی‌سازی کنند که سلاح هسته‌ای دارند. بنابراین هسته اصلی پیش‌برنده و بنیادین، غنی‌سازی است. به عبارت دیگر اگر در این حوزه غفلت وجود داشته باشد، نمی‌توانید به مرحله‌ای برسید که فعالیت‌هایتان صنعتی تلقی شود. معاون رئیس‌جمهور گفت: صنعت هسته‌ای موجب اقتدار جمهوری اسلامی است که این دستاورد از نگاه نظام سلطه برای کشور ما ممنوع است. آنها نمی‌خواهند کشوری مثل ایران که دارای استعداد، نیروی انسانی درخشان، ذخایر غنی و جایگاه استراتژیک در دنیاست، به ابزارهای قدرت مجهز شود.

اسلامی ادامه داد: اکنون سازمان انرژی اتمی ایران وارد فاز صنعتی شده است. این مهم بر اساس نیازهای ملی و نگاه راهبردی به سرانجام رسیده است. وی با اشاره به اهمیت تدوین سند جامع راهبردی برای ایجاد چشم‌انداز و برنامه بلندمدت سازمان در ۲۰ سال آینده خاطرنشان کرد: سند جامع راهبردی صنعت هسته‌ای کشور با بهره‌گیری از مشارکت نخبگان و جوانان این حوزه تدوین شد؛ سندی جامع و برنامه‌محور که برای این سازمان بسیار حائز اهمیت است. اسلامی اظهار کرد: بر همین اساس، لازم بود همزمان با اقدامات اجرایی، دستاوردهای خود را نیز به‌درستی روایت کنیم. باید نتایج را روایت کنیم، اطلاع‌رسانی کنیم و از دل خلاقیت‌ها، یک شبکه واقعی، پویا و زنده برای نقش‌آفرینی ملی شکل دهیم. رئیس سازمان انرژی اتمی ایران اظهار کرد: نیروگاه بوشهر که یکی از هشت نیروگاه برتر جهان از نظر ایمنی و عملکرد است، هر سال بیش از ۷ میلیارد کیلووات‌ساعت برق تولید می‌کند. این نیروگاه از آغاز فعالیت حدود ۷۲ میلیارد کیلووات‌ساعت برق به شبکه تحویل داده است. اگر تأمین این میزان برق از سوخت فسیلی صورت می‌گرفت، معادل مصرف ۱۱۰ میلیون بشکه نفت بود. این نیروگاه با فعالیت خود مانع از انتشار حدود ۸۰ میلیون متر مکعب آلاینده به محیط زیست شده است.

ناکارآمدی آموزشی به روایت رئیس‌جمهور، رئیس مجلس و آقای وزیر!

رئیس مجلس، رئیس‌جمهور و وزیر آموزش‌وپرورش به فشل بودن نظام آموزشی معترفند
حالا فقط یک نفر باید این نظام را از اساس تخریب کند و دوباره آن را بسازد

گزارش یک
مهسا گربندی

ادامه از صفحه اول

شنیدن حرف دل اصحاب رسانه از زبان رئیس مجلس خوشحال‌کننده است؛ هرچند اگر همان حرف‌های رئیس مجلس از سوی خبرنگاران به رشته تحریر درآورده شود، با هزار و یک انگ و جوابیه مواجه می‌شود، اما همین که یک مقام مسئول به واقعیت معضل نظام آموزشی معترف است جای خرسندی دارد. روز گذشته محمدباقر قالیباف، رئیس مجلس شورای اسلامی از بحران‌های جدی آموزش و پرورش سخن گفت. او چندین مورد از ضعف‌های نظام آموزشی کشور را این گونه شرح داد: «دوره ابتدایی که تمام می‌شود دانش‌آموز اسم خودش را هم نمی‌تواند بنویسد» او به وضعیت نابسامان کلاس‌های درس و سرویس بهداشتی در مدارس نیز اشاره کرد: «در مدرسه‌ای دانش‌آموزان در را با طناب بستند یا کلاس شیشه ندارد و همه از یک دستشویی استفاده می‌کنند!» این عبارات در حالی مطرح می‌شود که دولت در جای جای کشور، خانه‌سازی و ویلاسازی می‌کند، اما مدارس مجهز و کیفی به تعداد کافی نمی‌سازد. گویی تمام امید دولت به این است که خیرین مدرسه‌ساز و سپاه پای کار بیایند. در حالی که اصلاً ساخت مدرسه کار پیچیده‌ای نیست و تنها توجه، اهمیت و همت می‌خواهد و بس، اما به راستی ما چه کاری برای آموزش و پرورش انجام دادیم که امروز از آن دفاع کنیم؟! رئیس‌جمهور هم از وضعیت نظام آموزشی ناراضی و شاکی است. حتی خود وزیر آموزش و پرورش هم اوضاع آموزش و پرورش را این گونه توصیف می‌کند که «دانش‌آموزان ما نمرات بالایی می‌گیرند، اما درک عمیقی از مطالب درسی ندارند. این سیستم آموزشی نیازمند تغییرات اساسی است.» حالا به نظر می‌رسد که دیگر نیازی به گذاشتن وقت و انرژی برای تشریح عمق فاجعه آموزشی در ایران نیست؛ چون دو رئیس قوه و وزیر مربوطه به فشل بودن نظام آموزشی ما معترفند، فقط یکی باید پیدا شود این نظام آموزشی را کلا تخریب کند و از نو بسازد.

■■■

امروز و در دورانی که هفته معلم نامگذاری شده، در اخبار، تلویزیون و رادیو می‌شنویم که وزیر آموزش و پرورش می‌گوید: «با یک برنامه درسی خشک و حافظه‌محور مواجه هستیم.» رئیس‌جمهور نیز اعتراف می‌کند: «بچه‌هایی که امروز تربیت می‌کنیم، فکرشان این است که به خارج بروند.» و حالا رئیس مجلس می‌گوید: «خجالت می‌کشم در این جلسه بگویم متوسط معدل، کیفیت آموزش و عدالت آموزشی در آموزش و پرورش کجاست» گویی قرار است این وضعیت نابسامان را مردم حل و فصل کنند و نه مسئولان!

آموزش و پرورش قلب تپنده هر جامعه است، پایه‌ای که آینده کشور بر آن استوار می‌شود، اما آیا این قلب سالم می‌تپد؟ بدون شک خیر! دلیلش هم واضح است. امروز اگر از یک دانش‌آموز کنکوری بپرسیم که چه احساسی دارد، احتمالاً با نگاهی خسته پاسخ می‌دهد: «استرس تمام زندگی من را گرفته‌است» وقتی از یک معلم باسابقه بخواهیم درباره شرایط شغلی خود صحبت کند، آهی می‌کشد و می‌گوید: «ما دیگر حتی امیدی به بهبود نداریم» و بدتر اینکه اگر پای صحبت والدینی بنشینیم که تمام تلاش‌شان را برای تحصیل فرزندشان به کار گرفته‌اند، می‌شنویم: «این سیستم آموزشی در خدمت آینده‌بچه‌های ما نیست.»

■ بچه‌ها حتی اسم خود را نمی‌توانند بنویسند!

روز گذشته محمدباقر قالیباف در دیدار خود با جمعی از معلمان نمونه کشوری و اساتید دانشگاه فرهنگیان و کارکنان ستادی وزارت آموزش‌وپرورش به مناسبت هفته گرامیداشت مقام معلم، پرده از واقعیت‌ها برداشت. رئیس مجلس شورای اسلامی از مشکلات و بحران‌های جدی در نظام آموزشی کشور سخن گفت. او با لحنی انتقادی و هشداردهنده، برخی حقایق تلخ را درباره وضعیت آموزش و پرورش مطرح کرد. قالیباف تأکید کرد که آموزش و پرورش ایران در شرایط نامساعدی قرار دارد و سال‌ها مشکلات آن روی هم انباشته شده، بدون آنکه اقدامی اساسی برای حل آنها صورت گیرد.

او در بخشی از صحبت‌های خود با انتقاد شدید از ضعف آموزش پایه اظهار کرد: «وقتی دوره ابتدایی تمام می‌شود، دانش‌آموز حتی اسم خودش را نمی‌تواند بنویسد! اگر اینها را با چشم خودمان نمی‌دیدیم، شاید اگر کسی می‌گفت باور نمی‌کردیم.» این اظهارنظر نشان‌دهنده ضعف عمیق در سیستم آموزشی کشور است؛ مسئله‌ای که نشان می‌دهد نه‌تنها کیفیت آموزش در سطح بالاتر دچار چالش است، بلکه حتی در آموزش پایه‌ای نیز نارسایی‌های جدی وجود دارد.

رئیس مجلس همچنین به کیفیت پایین فضاهای آموزشی اشاره کرد و وضعیت نامناسب مدارس را مورد انتقاد قرار داد: «در مدرسه‌ای، دانش‌آموزان در را با طناب بسته‌اند، یا کلاس شیشه ندارد و همه از یک دستشویی استفاده می‌کنند!»

متأسفانه مشکلات زیرساختی مدت‌هاست دانش‌آموزان و معلمان را تحت فشار قرار داده، اما با وجود وعده‌های مکرر، همچنان حل نشده‌اند.

رئیس مجلس در بخش دیگری از سخنان خود، با لحن انتقادی و ناراحت‌کننده گفت: «خجالت می‌کشم در این جلسه بگویم متوسط معدل، کیفیت آموزش و عدالت آموزشی در کشور کجاست.»

■ برنامه درسی؛ چالش اصلی برای تحول در نظام آموزش و پرورش

روز شنبه علیرضا کاظمی، وزیر آموزش و پرورش، در نشست با معلمان نمونه کشوری تأکید کرد که یکی از بزرگ‌ترین مشکلات نظام آموزشی ایران، برنامه درسی خشک و حافظه‌محور است. او گفت که دانش‌آموزان نمرات بالا کسب می‌کنند، اما درک عمیقی از مطالب ندارند و این سیستم آموزشی نیازمند تغییرات اساسی است.

کاظمی توضیح داد که برنامه درسی فعلی بیش از حد کتاب‌محور و کلاس‌محور است و به جای مهارت‌آموزی، صرفاً بر حفظ مطالب تأکید دارد: «چالش اصلی برای تحول در نظام آموزش و پرورش کشور برنامه درسی است. ما باید ریل اساسی برنامه درسی را تغییر دهیم. فعالیت محوری باید اساس برنامه درسی جدید باشد. دانش‌آموز باید ریاضی را تمرین و جغرافیا را تجربه کند و تعلیمات اجتماعی را در میدان عمل بیاموزد.»

■ نگرانی از مهاجرت ذهنی نسل جدید

روز یک‌شنبه مسعود پزشکیان، رئیس‌جمهور در آیین تجلیل از معلمان نمونه کشور تأکید کرد بچه‌هایی که امروز تربیت می‌کنیم، فکرشان این است که به خارج بروند. او بیان کرد باید فرزندانی تربیت کنیم که فکرشان به آب و خاک و سرزمین خودشان باشد و تمام تلاششان را برای آبادانی کشور به کار گیرند.

این سخنان نشان‌دهنده نگرانی از روند مهاجرت ذهنی و عملی جوانان است؛ مسئله‌ای که می‌تواند تأثیرات گسترده‌ای بر آینده کشور داشته‌باشد. رئیس‌جمهور تأکید کرد که باید بستری فراهم شود تا جوانان بتوانند در داخل کشور رشد کنند و فرصت‌های مناسب برای پیشرفت داشته باشند.

■ تأکید نقش مردم و بخش خصوصی در ساخت مدارس

پزشکیان همچنین روز دوشنبه در جریان سفر به قم، در نشست بررسی اقدامات و برنامه‌های دولت برای اجرای عدالت آموزشی، بر ضرورت توسعه زیرساخت‌های آموزشی کشور تأکید کرد. او بیان کرد که هیچ منطقه‌ای نباید با کمبود کلاس درس مواجه باشد و ساخت مدارس باید در اولویت قرار گیرد.

او به شیوه‌های نوین آموزش اشاره کرد و گفت که در روش‌های جدید تدریس، دانش‌آموزمحوری نقش کلیدی دارد. برخلاف شیوه‌های سنتی که تعداد کم دانش‌آموزان در کلاس اهمیت داشت، در مدل نوین، تمرکز بر کیفیت فرآیند یادگیری، استفاده از فناوری و مشارکت فعال دانش‌آموزان است.

رئیس‌جمهور تأکید کرد که مسئولیت اجتماعی کارخانه‌ها و واحدهای صنعتی می‌تواند منبع خوبی برای ساخت مدارس باشد. او همچنین با اشاره به نقش مشارکت عمومی در این مسیر گفت: «مدارس را با مشارکت مردم می‌سازیم، همان‌گونه که در گذشته برای ساخت خانه‌های بهداشت مردم پیش‌قدم بودند. باید مشارکت عمومی را جلب کنیم؛ اگر مردم پای کار بیایند، بسیاری از مشکلات حل خواهد شد.»

به گفته پزشکیان، بررسی راه‌های نوین برای جلب مشارکت عمومی و افزایش بهره‌وری فضاهای آموزشی در دستور کار قرار گرفته‌است.

این هفته، مسئولان بدون تعارف، ضعف‌های آموزش و پرورش را مطرح و حتی اعتراف کردند که بسیاری از مشکلات، بنیادین و ریشه‌ای هستند، اما سؤال اینجاست؛ آیا این سخنان فقط در جلسات مطرح می‌شود، یا واقعاً قرار است تغییرات عملی انجام شود؟ آیا دولت، مجلس و دیگر مسئولان این بحران پیش آمده را به درستی حل و فصل می‌کنند یا باز هم مشکلات بر روی هم انباشته می‌شود؟ باید منتظر ماند و دید که بعد از دانستن مشکلات که گام اول است، گام یا گام‌های بعدی که حل آنهاست، برداشته می‌شود؟!

گفت‌وگو
زهرا چیذری

بررسی رشد منفی موالید کشور در گفت‌وگوی «جوان» با پژوهشگر حوزه جمعیت و خانواده

منفی شدیم، نجنبیم تمام می‌شویم!

با تمام هشدارهایی که درباره روند رشد جمعیت کشور داده می‌شد و با تمام شواهد آماری و آینده‌پژوهی‌های انجام‌شده شاید باور نمی‌کردیم که به این زودی‌ها به رشد منفی در آمار موالید برسیم، اما با کاهش حدود ۸۰ هزار تولد در سال ۱۴۰۲ نسبت به سال ۱۴۰۲ میزان رشد موالید در کشورمان به منفی ۷/۳ رسید تا رکورد تازه‌ای را در کاهش جمعیت کشور ثبت کنیم؛ موضوعی که صالح قاسمی پژوهشگر حوزه جمعیت در گفت‌وگو با «جوان» وقوع آن را با توجه به سیاست‌ها و عملکرد دولت چندان دور از انتظار نمی‌داند و معتقد است با طی کردن همین روند اوضاع بدتر از این هم خواهد شد! به تعبیر قاسمی در حالی که انتظار می‌رفت تا سال‌های ۱۴۰۵ یا ۱۴۲۰ به رشد صفر یا منفی جمعیت برسیم، اما با طی روند کنونی و به واسطه اینکه عزمی جدی برای اجرای قانون جوانی جمعیت وجود ندارد و حتی در مواردی مانند اعطای تسهیلات ازدواج یا بیمه خدمات درمان ناباروری با پسرفت مواجهیم و روی دنده معکوس حرکت می‌کنیم، احتمال دارد خیلی زودتر از آنچه پیش‌بینی شده رشد جمعیت کشورمان به صفر و منفی برسد.

■■■

با تمام هشدارها، گزارش‌ها و آینده‌پژوهی‌ها وضعیت رشد جمعیت کشورمان روز به روز بدتر می‌شود. همچنان که در حال حاضر آمار رشد جمعیت چیزی حدود ۰/۶ درصد است و بعد از یک دوره کاهش شیب کاهش جمعیت در کشور دوباره با جهشی جدی در آمار موالید مواجهیم. آمار و ارقام سازمان ثبت احوال کشور بیانگر این است که میزان رشد موالید در کشور در سال گذشته نسبت به سال ۱۴۰۲، منفی ۷/۳ درصد است. تعداد موالید کشور که در سال ۱۴۰۲ معادل یک میلیون و ۵۷ هزار نفر بود، در سال گذشته به ۹۸۰هزار رسید.

موضوعی که البته علیرضا رئیسی، معاون بهداشت وزارت بهداشت با اشاره به رشد منفی ۷/۳ درصدی جمعیت کشور در سال گذشته نسبت به سال ۱۴۰۲ معتقد است: «اگر اقدامات صورت گرفته در حوزه جوانی جمعیت انجام نمی‌شد، رشد منفی ۲۰ تا ۲۵ درصدی را تجربه می‌کردیم.»

باوجوداین، اما صالح قاسمی پژوهشگر حوزه جمعیت و نویسنده کتاب جنگ جهانی جمعیت در گفت‌وگو با «جوان» تصریح می‌کند: «پیش بینی ما این بود که حتماً با کاهش تعداد تولدها روبه‌رو خواهیم شد، اما کاهش ۸۰ هزارتایی تولدها مقداری دور از ذهن بود که متأسفانه اتفاق افتاده و چه بسا این کاهش در سال‌های آینده جدی‌تر هم بشود.»

■ کاهش موالید با شیب تند

معاون بهداشت وزارت بهداشت در مواجهه با کاهش ۷ درصدی آمار موالید معتقد است فقط اعداد و ارقام مربوط به کاهش تعداد موالید و رشد جمعیت نباید در کانون توجه قرار گیرد، بلکه روند کاهش باید در کانون توجه قرار گیرد. از نگاه وی اگر اقداماتی که در حوزه جوانی جمعیت صورت گرفته عملیاتی نمی‌شد، شتاب کاهش جمعیت بیشتر بود. رئیسی تأکید می‌کند: «اگرچه با رشد منفی ۷ درصدی در حوزه رشد جمعیت مواجه هستیم، ولی اگر اقدامات صورت نمی‌گرفت، رشد منفی ۲۰ تا ۲۵ درصدی را تجربه می‌کردیم. هر چه میزان اقدامات بیشتر باشد به نتایج بهتری دست می‌یابیم.»

در مقابل این دیدگاه اما صالح قاسمی، پژوهشگر حوزه جمعیت در گفت‌وگو با «جوان» درباره چرایی این شیب تند کاهش موالید می‌گوید: «جامعه و خانواده ایرانی بسیار هوشمندانه صحنه را رصد می‌کند و وقتی می‌بیند که نظام مدیریت کشور عزم و اراده‌ای برای حمایت از خانواده و فرزندآوری ندارد، حتماً رفتار فرزندآوری‌اش را اصلاح نمی‌کند و به آن فکر نمی‌کند.»

وی می‌افزاید: «در همین دو ماهه آغازین امسال ما با اخبار منفی متعددی مواجهیم. از جمله اینکه بیمه خدمات ناباروری در حال قطع شدن است و صف تسهیلات ازدواج روز به روز طولانی‌تر می‌شود.»

از نگاه این پژوهشگر حوزه جمعیت پالس‌های منفی که دولت به خانواده ایرانی می‌دهد، منجر به این خواهد شد تا کاهش تعداد تولد همچنان ادامه پیدا کند. از سوی دیگر ستاد ملی جمعیت هم عملکرد مناسبی ندارد و خانم دکتر دستجردی از بین این همه موضوعات مهمی که ستاد باید پیگیری کند و نمی‌کند به دنبال دفاع از غربالگری است. اینها در کنار همدیگر چنین نتیجه‌ای را در کاهش تعداد موالید به‌وجود می‌آورد که چیز دور از ذهنی هم نیست.

■ تسریع در افتادن در تله رشد منفی جمعیت

صفر یا منفی شدن رشد جمعیت کشور هم از جمله کابوس‌هایی است که همیشه با نگرانی به آن نگاه می‌کنیم، اما در عمل برای جلوگیری از تعبیر این کابوس کاری نمی‌کنیم! منفی شدن رشد جمعیت و افتادن در تله جمعیتی اتفاقی است که در برخی کشورهای اروپایی رخ داده و در صورت وقوع به این سادگی‌ها قابل جبران نیست!

قاسمی در پاسخ به این سؤال که آیا ممکن است با این روند رشد جمعیت کشور هم منفی شود، می‌گوید: «رشد جمعیت ما که قطعاً منفی خواهد شد! امروز نرخ رشد جمعیت‌مان حدود ۰/۶ درصد است که حتماً به کمتر از صفر کاهش پیدا خواهد کرد. البته پیش‌بینی ما این بود که حوالی ۱۴۱۵ تا ۱۴۲۰ نرخ رشد جمعیت منفی و سپس صفر شود، اما با این شدتی که پیش می‌رود و با فضایی که در دولت می‌بینیم، من تصور می‌کنم چه بسا زودتر از ۱۴۱۵ تا ۱۴۲۰ این اتفاق بیفتد و به رشد جمعیت صفر یا منفی برسیم.»

■ بر باد رفته!

سال گذشته بود که خبری مبنی بر کاهشی شدن روند کاهش رشد جمعیت رسانه‌ای شد، اما انگار خیلی زودتر از چیزی که فکرش را می‌کردیم این دستاورد بر باد رفت! قاسمی هم در این خصوص به «جوان» می‌گوید: «طی ۱۴۰۱ و ۱۴۰۲ ما شاهد کاهش شیب کاهشی تعداد تولدها بودیم. بدین معنا که سالانه ۳۰، ۲۰ هزار کاهش تولد اتفاق می‌افتاد، اما حالا ما دوباره به کاهش ۸۰ هزار تولد بازگشته‌ایم و فکر می‌کنم بیشتر از این هم بشود.»

از نگاه وی دلیل این کاهش روند کاهشی شدن رشد جمعیت این بود که در آن مقطع خانواده ایرانی احساس می‌کرد دولت برای حمایت از خانواده و تأمین آینده فرزندانش اراده‌ای دارد، اما در دولت جدید مردم این را حس می‌کنند که چنین حمایتی در دستور کار دولت نیست!

از نگاه قاسمی یکی دیگر از نشانه‌های فقدان اهمیت مسئله جمعیت برای دولت این است که جلسه ستاد ملی جمعیت در سکوت خبری و با حضور تنها دو وزیر از ۱۱ وزیری که باید در این ستاد حضور داشته باشند، تشکیل می‌شود و این افراد مورد بازخواست هم قرار نمی‌گیرند.

بر این اساس، این پژوهشگر حوزه جمعیت معتقد است: «دولت و نظام مدیریت کشور خیلی اراده‌ای برای اجرای قانون جوانی جمعیت ندارد، چون اصلی‌ترین بخشی که باید برای اجرای قانون جوانی جمعیت حمایت را رقم بزند، دولت است.»

قاسمی در خصوص اجرای قانون جوانی جمعیت هم می‌گوید: «متأسفانه ما در زمینه اجرای قانون جوانی جمعیت روی دنده معکوس حرکت می‌کنیم. نیمه‌های سال ۱۴۰۳ بود که طبق اعلام سازمان بازرسی کشور حدود ۳۰ درصد از قانون جوانی جمعیت اجرایی می‌شد که البته این بدین معنا نبود که این ۳۰ درصد اجرایی شدن قانون خیلی روان، استاندارد و خوب بود، اما در این دولت می‌توانم به جرئت بگویم میزان اجرایی‌شدن این قانون به زیر ۲۰ درصد رسیده‌است.»

اجرای آزمایشی قانون جوانی جمعیت درست با عمر دولت چهاردهم مصادف شده‌است؛ سال‌هایی که به لحاظ جمعیتی برهه‌ای حساس محسوب می‌شود و اگر در این زمان باقیمانده برای اصلاح روند رشد جمعیت فکری نکنیم دیگر خیلی دیر خواهد بود.

ستون سه‌شنبه‌ها
در سلک آفتاب
مهدی مولایی

خنجر یمنی در قلب بن‌گوریون!

سرزمین یمن از هزاره‌های پیش از میلاد، مهد تمدن‌های بزرگی چون سبأ، معین و حضرموت بوده‌است؛ تمدن‌هایی که شهرت آنها نه‌تنها در کشاورزی و ابریشم بلکه در مقاومت‌های شگفت‌انگیز و سلحشوری‌های سخت در برابر تهاجمات خارجی است. یمنی‌ها با سازمان‌های قبیله‌ای و سازوکار اتحادهای محلی قرن‌ها در برابر تهاجمات قبایل عربی و سپاهیان تمدن‌های اطراف نظیر روم ایستادگی کردند و هرگز زیر یوغ هیچ مهاجمی قرار نگرفتند. همین روحیه مبارز، زمینه‌ساز شکل‌گیری هویتی مستقل و جنگجویانه شد که بعدها در تاریخ اسلام نیز نمود یافت.

طبق نقل‌های تاریخی خالد بن ولید به همراه سپاه خود جهت دعوت مردم یمن به اسلام عازم این سرزمین شد؛ آن هم نه با زبانی مستدل، که با شمشیرهای آخته. قبایل یمنی با اتحاد و ایستادگی خود، در برابر خالد مقاومت کرده و بدون پذیرش اسلام او را راهی مدینه کردند. چندی بعد امیرالمؤمنین علیه‌السلام با حضور در میان قبایل یمنی، با احتجاج و استدلال‌های متقن و با اقناع افکار یمنی‌ها، پرچم اسلام را برای نخستین‌بار در یمن برافراشتند. یمن از اولین سرزمین‌هایی بود که اسلام را پذیرفت؛ همانطور که پیش‌تر هم نخستین سرزمینی بود که به دعوت حضرت ابراهیم برای حج کعبه پاسخ مثبت داده‌بود. پس از پذیرش اسلام و پیوستن سرزمین یمن به قلمرو اسلام، اصحاب یمنی پیامبر و امیرالمؤمنین، خصوصاً از قبیله همدان، با سلحشوری و روحیه مبارزطلبانه خود تأثیر شگفتی بر سرنوشت جنگ‌ها گذاشتند. از مالک اشتر تا عمرو به حمق خزاعی و حجر بن عدی. طبق برخی نقل‌ها از مجموع ۲۳ نفر حلقه نخست تشیع پس از سقیفه، ۱۰ نفر از اهالی یمن بوده‌اند. حضور یمنی‌ها حتی خلاصه به مقاومت در برابر سقیفه نمی‌شود و تعداد قابل ملاحظه‌ای از شهدای کربلا نیز از شیعیانی با پیشینه یمنی بوده‌اند.

در طول تاریخ، یمن بارها در برابر تهاجمات خارجی، از جمله امپراتوری عثمانی و استعمار بریتانیا، مقاومت کرد. قبایل یمنی، با تکیه بر ساختارهای اجتماعی منسجم و روحیه جنگ‌جویانه، بارها اشغالگران را به عقب راندند. در قرن بیستم، مبارزات مردم یمن علیه استعمار بریتانیا در عدن و انقلاب ۱۹۶۲ در شمال یمن، نمونه‌های بارزی از این روحیه هستند. این مبارزات نشان داد که یمنی‌ها، حتی در برابر قدرت‌های جهانی، از پای نمی‌نشینند. مقاومت یمن در برابر تهاجمات وسیع ائتلاف سعودی در یک دهه اخیر نیز نمونه بارزی از این سلحشوری و روحیه ضداستکباری یمنی‌هاست.

پس از ماجرای هفتم اکتبر و جنایات بی‌رحمانه رژیم صهیونیستی علیه ملت فلسطین، بار دیگر یمنی‌ها در امتداد هویت تاریخی خود و با بازیابی روحیه جنگجویانه ملی، با تمام توان حملاتی را علیه مواضع اسرائیلی آغاز کردند. این حملات حالا وارد مرحله جدیدی شده که شگفتی و غافلگیری صهیونیست‌ها را در پی داشته‌است. روز یک‌شنبه بود که در اقدامی دقیق و قاطع آسمان فرودگاه بن‌گوریون تلاویو زیر آتش موشک یمنی قرار گرفت. موشکی که برای نخستین‌بار در حملات یمنی، برخوردی موفقیت‌آمیز و آسیب‌زا به فرودگاه داشت. حالا مقامات صهیونیست پس از غافلگیری از این شجاعت و ضربه دقیق یمن، به انکار توان یمن برخاسته و انگشت اتهام به سمت ایران بلند کرده‌اند. گرچه وزارت خارجه ایران هرگونه نقش جمهوری اسلامی ایران در تصمیم‌گیری‌ها و حملات یمن را رد کرده، اما نگاهی گذرا به تاریخ پر از مقاومت و ایستادگی یمن و تحلیلی از روحیه سلحشوری مردم یمن با پشتوانه عربی و مذهب زیدی، خود گویای استقلال فکری و عملی یمن در برابر صهیونیست‌هاست.

این نخستین شمه از شجاعت و جنگجویی یمن نیست؛ کارنامه آنها چه در تمدن‌های پیشااسلامی، چه در رشادت‌های صدر اسلام و چه در تاریخ معاصر خود، مملو است از چنین قاطعیت‌ها و مقاومت‌هایی. برادران یمنی ظاهراً وارد فاز جدیدی از مبارزه علیه رژیم منفور صهیونیستی شده‌اند؛ و جمهوری اسلامی کمافی‌السابق گرچه دخالتی در تصمیم‌گیری‌های مستقل کشورهای منطقه ندارد، اما تمام‌قد از آرمان فلسطین در برابر رژیم موقت صهیونیستی خواهد ایستاد.

جوابیه

پاسخ آموزش‌وپرورش به گزارش «جوان»

سلامت روانی دانش‌آموزان رسالت محوری آموزش‌وپرورش است

پس از انتشار گزارشی با عنوان «ضرب و شتم دانش‌آموزان ناقوس خطر برای جامعه» در ۲۵ فروردین‌ماه، وزارت آموزش‌وپرورش پاسخی را به دفتر روزنامه ارسال کرده‌است.

پاسخ وزارت آموزش‌وپرورش به گزارش «جوان» به این شرح است:

وزارت آموزش‌وپرورش با تأکید بر اصول بنیادین حقوق کودک، کرامت انسانی و حفظ امنیت روانی و اجتماعی دانش‌آموزان، هرگونه رفتار خشونت‌آمیز، تحقیرآمیز یا مغایر با حقوق قانونی دانش‌آموزان را به‌طورجدی پیگیری می‌کند و با عوامل خاطی برخورد قاطع و قانونی خواهد داشت. آموزش‌وپرورش بر اساس ماده ۷۶ قانون اساسی جمهوری اسلامی ایران و قانون حمایت از اطفال و نوجوانان مصوب ۱۳۹۹، موظف به حمایت و مراقبت از حقوق دانش‌آموزان است و در این راستا با تدوین دستورالعمل‌های انضباطی، اجرای دقیق این تکالیف قانونی را به‌صورت سیستماتیک پیگیری کرده و بر حسن اجرای تک‌تک این دستورالعمل‌ها نظارت مستمر و دقیق دارد.

در بعد اداری، آموزش‌وپرورش با بهره‌گیری از آیین‌نامه‌ها و شیوه‌نامه‌های انضباطی مصوب، از جمله شیوه‌نامه مداخلات روانی اجتماعی در فوریت‌های مدارس، فرآیند رسیدگی به تخلفات احتمالی را با هدف صیانت از سلامت روانی اجتماعی دانش‌آموزان دنبال می‌کند. این شیوه‌نامه‌ها علاوه بر تعیین مسئولیت‌های انضباطی برای عوامل خاطی، بر ارائه حمایت‌های فوری روانی اجتماعی به دانش‌آموزان تأکید دارند و اطمینان حاصل می‌شود که با اجرای آنها کرامت و حقوق کودکان در تمامی مراحل حفظ شود.

از منظر روان‌شناختی، بلافاصله پس از وقوع این قبیل موارد، تیم‌های تخصصی فوریت‌های روانی اجتماعی و مشاوران مراکز مشاوره دانش‌آموزی وارد عمل شده و با انجام ارزیابی‌های تخصصی، خدمات حمایتی روانی اجتماعی، ارتقای تاب‌آوری، آموزش مهارت‌های مقابله‌ای و بازسازی احساس امنیت در دانش‌آموزان را در دستور کار قرار می‌دهند. این اقدامات تا حصول اطمینان از بازگشت کامل سلامت روانی اجتماعی به محیط مدرسه، ادامه می‌یابد.

وزارت آموزش‌وپرورش با تدوین و اجرای شیوه‌نامه مداخله در فوریت‌های روانی اجتماعی مدارس، بر حفظ کرامت انسانی دانش‌آموزان، حمایت همه‌جانبه روانی اجتماعی، پیشگیری از تکرار آسیب، آموزش و توانمندسازی کارکنان مدارس و همکاری با مراجع ذی‌صلاح حقوقی تأکید ویژه داشته و با جدیت بر اجرای مفاد این شیوه‌نامه‌ها نظارت می‌کند. در پایان، به اطلاع خانواده‌ها و افکار عمومی می‌رساند که آموزش‌وپرورش با هرگونه رفتار مغایر با اصول تعلیم و تربیت اسلامی و انسانی، بدون اغماض برخورد کرده و حفاظت از حقوق، سلامت جسمانی، روانی و اجتماعی دانش‌آموزان را رسالت محوری خود می‌داند.

یادداشت

فراتر از روزمرگی

وحید عظیم‌نیا
دبیر گروه اقتصادی

«انرژی هسته‌ای» صنعتی که سال‌ها برخی قدرت‌های جهانی با ابزار فشار و محدودیت، در تلاش برای انکار حق ملت ایران ما بر آن بوده‌اند، امروز با تکیه بر توان متخصصان داخلی، نه‌تنها در صنایع راهبردی بلکه در ساحت‌های حیاتی زندگی مردم حضور یافته و چهره‌ای نو از خود به نمایش گذاشته است. یکی از تازه‌ترین و پراهمیت‌ترین جلوه‌های این حضور، ورود فناوری هسته‌ای به عرصه دامپزشکی و بهداشت دام است؛ جایی که کاربردهای صلح‌آمیز آن می‌تواند انقلابی علمی، اقتصادی و اجتماعی رقم بزند. پیشنهاد اخیر رئیس سازمان دامپزشکی کشور برای بهره‌گیری رسمی از فناوری هسته‌ای در نظام بهداشت دام، نه صرفاً یک تصمیم فناورانه، بلکه ترجمان نگاه هوشمندانه‌ای است به پیوند علم و امنیت غذایی و همچنین گامی بلند در مسیر توسعه پایدار، خوداتکایی علمی و ارتقای تاب‌آوری اقتصادی کشورمان. کاربرد فناوری هسته‌ای در دامپزشکی، فراتر از آزمایشگاه‌ها، به ابزاری راهبردی برای حفظ سلامت عمومی و حفاظت از زنجیره تأمین مواد غذایی بدل شده است. از تشخیص دقیق و سریع بیماری‌های دامی گرفته تا پایش بیماری‌های مشترک انسان و دام، از ارزیابی اثربخشی واکسن‌ها تا افزایش ایمنی فرآورده‌های دامی، همه و همه تنها بخشی از قابلیت‌های این فناوری در خدمت رفاه عمومی است. واقعیت آن است که در جهانی که بیماری‌های نوظهور، تغییرات اقلیمی و مخاطرات زیستی، مرز نمی‌شناسند، استفاده از ابزارهای علمی دقیق و پرظرفیت اجتناب‌ناپذیر است. فناوری هسته‌ای با بهره‌گیری از رادیوایزوتوپ‌های بومی و سیستم‌های پرتودهی هدفمند، توانسته است بستری برای شناسایی سریع، واکنش علمی به بحران‌ها و کنترل هوشمند بیماری‌ها فراهم آورد؛ مزیتی که کشورهای معدودی در منطقه از آن بهره‌مندند.

ورود فناوری هسته‌ای به حوزه دامپزشکی، تنها یک گام در مسیر توسعه و پیشرفت نیست، بلکه نمادی از پیشرفت علمی و خودکفایی کشور در شرایط سخت است. این تحول نشان‌دهنده اهمیت توانمندی‌هایی است که ممکن است در ظاهر دور از چشم مردم باشند، اما به عنوان پشتوانه‌ای اساسی برای سلامت، امنیت و استقلال یک ملت عمل می‌کنند. کشورمان طی سال‌ها تحریم و محدودیت‌های علمی، توانسته است با استفاده از ظرفیت‌های داخلی و دانش متخصصان خود، فناوری‌هایی نوین را به کار گیرد که نه تنها در سطح ملی، بلکه در سطح بین‌المللی نیز قابل توجه است. امروزه کاربرد فناوری هسته‌ای در دامپزشکی به طور ویژه در حوزه سلامت دام و ایمنی فرآورده‌های دامی برجسته است. این فناوری با استفاده از رادیوایزوتوپ‌ها، پرتودهی هدفمند و سیستم‌های پیشرفته ردیابی زیستی، قادر است به طور دقیق بیماری‌های دامی را شناسایی کند، واکسن‌هایی مؤثرتر تولید کند و فرایندهای بهداشتی را بهبود بخشد. نتیجه این پیشرفت‌ها، افزایش کیفیت و کمیت محصولات دامی، کاهش ضایعات و بهبود امنیت غذایی است، با این حال آنچه این فناوری را فراتر از یک نوآوری فناورانه می‌سازد، اثرات بلندمدت آن در امنیت ملی و اقتصادی کشورمان است.

کاربردهای فناوری هسته‌ای در دامپزشکی تنها به امروز محدود نمی‌شود. در آینده، این فناوری‌ها ممکن است در مقابله با بحران‌های بهداشتی و زیستی، حفاظت از جامعه در برابر تهدیدات طبیعی یا انسانی و تضمین ثبات اقتصادی در زمان بروز مشکلات، نقش‌های حیاتی‌تری ایفا کنند، بنابراین استفاده از این فناوری باید به‌عنوان یک سرمایه ملی و یک دارایی راهبردی مورد توجه قرار گیرد.

گزارش

هادی اسماعیلی

کارمزد خدمات بانکی با وجود تورم و فشار بر مشتریان افزایش یافت

بازهم گران‌سازی به نفع بانک‌ها!

«پولت را جابه‌جا کن، اما جیب بانک را پر کن!» این شاید طنزی تلخ باشد که مشتریان بانک‌ها پس از اعلام نرخ‌های جدید کارمزد خدمات بانکی زمزمه می‌کنند. بانک مرکزی با صدور بخش‌نامه‌ای جدید، کارمزد انواع خدمات بانکی از جمله کارت‌به‌کارت را پس از دو سال ثبات افزایش داد. این تصمیم که به گفته بانک مرکزی برای «هماهنگی با تورم و جبران هزینه‌های بانکی» اتخاذ شده، بار دیگر فشار مالی جدیدی بر دوش مشتریان گذاشته است. بر اساس نرخ‌های جدید، کارمزد انتقال وجه کارت‌به‌کارت تا یک‌میلیون تومان به ۹۰۰تومان رسیده و به ازای هر یک‌میلیون تومان اضافه، ۳۲۰تومان به آن افزوده می‌شود. همچنین کارمزد خدماتی مانند ارسال پیامک، صدور کارت بانکی و اعلام گردش حساب نیز افزایش یافته است. اگرچه بانک‌ها مجازند تخفیف‌هایی بین ۳۰ تا ۱۰۰درصد به مشتریان خاص ارائه دهند، اما این تخفیف‌ها برای عموم مردم چندان ملموس نیست.

مرضیه نورعلی | ایرنا

افزایش کارمزد خدمات بانکی در کشورمان موضوع جدیدی نیست. بانک مرکزی از سال‌های گذشته، هر چند سال یک‌بار، با استناد به عواملی مانند تورم، افزایش هزینه‌های عملیاتی بانک‌ها و نیاز به بهبود زیرساخت‌های بانکی، اقدام به بازنگری و افزایش کارمزدها کرده است. در بخش‌نامه اخیر که در تاریخ ۱۴ اردیبهشت ۱۴۰۴ ابلاغ شد، بانک مرکزی اعلام کرد این تصمیم پس از هماهنگی با هیئت عالی این نهاد و با توجه به «تغییر سطح عمومی قیمت‌ها» اتخاذ شده است.

به گفته مقامات بانکی، هزینه‌های تمام‌شده ارائه خدمات الکترونیکی و ریالی، از جمله نگهداری سرورها، توسعه اپلیکیشن‌ها و تأمین امنیت تراکنش‌ها، در سال‌های اخیر به دلیل تورم بالا به شدت افزایش یافته است. بر اساس اطلاعات منتشرشده، آخرین بازنگری کارمزدها در سال ۱۴۰۲ انجام شده و از آن زمان تاکنون، نرخ‌ها ثابت مانده بود، اما با توجه به تورم رسمی که در سال‌های اخیر بین ۳۰ تا ۵۰درصد در نوسان بوده است، بانک‌ها مدعی هستند درآمد حاصل از کارمزدها دیگر پاسخگوی هزینه‌های‌شان نیست، این در حالی است که برخی کارشناسان معتقدند افزایش کارمزدها بیش از آنکه به نفع زیرساخت‌های بانکی باشد، به تقویت سودآوری بانک‌ها کمک می‌کند.

■ جزئیات نرخ‌های جدید و تأثیر آن بر مشتریان

نرخ‌های جدید کارمزد خدمات بانکی، به‌ویژه در بخش انتقال وجه کارت‌به‌کارت، به یکی از بحث‌برانگیزترین بخش‌های بخش‌نامه اخیر تبدیل شده است. بر اساس این بخش‌نامه، کارمزد انتقال وجه تا مبلغ یک‌میلیون تومان به ۹۰۰تومان افزایش یافته است، یعنی رشدی حدود ۲۵درصد. برای مبالغ بالاتر، به ازای هر یک‌میلیون تومان اضافه، ۳۲۰تومان به کارمزد افزوده می‌شود. به عنوان مثال، برای انتقال ۵میلیون تومان، مشتری باید هزارو ۹۷۰تومان کارمزد بپردازد، در حالی که این رقم در سال گذشته هزارو ۶۸۰تومان بود. علاوه بر کارت‌به‌کارت، سایر خدمات نیز مشمول افزایش قیمت شده‌اند. کارمزد ارسال پیامک اطلاع‌رسانی تراکنش‌ها از ۳۰تومان به ۳۷تومان رسیده است. صدور کارت بانکی که پیش‌تر حدود ۶هزار تا ۷هزارو ۵۰۰تومان بود، حالا ۹هزار تومان هزینه دارد. همچنین اعلام ۱۰گردش آخر حساب که خدمتی پرکاربرد برای مشتریان است، از ۱۵۰تومان به ۲۲۰تومان افزایش یافته است. این تغییرات، هرچند در نگاه اول ناچیز به نظر می‌رسند، اما با توجه به حجم بالای تراکنش‌های روزانه در ایران، می‌توانند هزینه قابل‌توجهی به مشتریان تحمیل کنند.

برای بسیاری از مردم، به‌ویژه اقشار کم‌درآمد که روزانه چندین تراکنش کارت‌به‌کارت انجام می‌دهند، این افزایش‌ها محسوس است. این موضوع در شرایطی که قدرت خرید مردم به دلیل تورم کاهش یافته، انتقادات زیادی را برانگیخته است.

■ «تخفیف‌های وعده داده‌شده» واقعی یا نمایشی؟

یکی از نکات برجسته بخش‌نامه جدید، مجوز بانک مرکزی به بانک‌ها برای ارائه تخفیف در کارمزدهاست. بر اساس این بخش‌نامه، بانک‌ها می‌توانند برای همه مشتریان تا ۳۰درصد، برای افراد تحت پوشش سازمان‌های حمایتی تا ۱۰۰درصد و برای شرکت‌های دانش‌بنیان تا ۴۰درصد تخفیف اعمال کنند. این امکان، مثلاً برای ایجاد فضای رقابتی و حمایت از اقشار خاص طراحی شده است، با این حال تجربه‌های گذشته نشان می‌دهد اعمال این تخفیف‌ها در عمل چندان فراگیر نیست. بسیاری از مشتریان معتقدند بانک‌ها معمولاً تخفیف‌های قابل‌توجهی ارائه نمی‌دهند، مگر در موارد خاص یا برای مشتریان ویژه، همچنین تخفیف ۱۰۰درصدی برای افراد تحت پوشش سازمان‌های حمایتی، هرچند اقدامی مثبت است، اما به دلیل فرایندهای پیچیده شناسایی و تأیید این افراد، ممکن است به طور کامل اجرا نشود. از سوی دیگر، شرکت‌های دانش‌بنیان که از تخفیف ۴۰درصدی برخوردارند، تنها بخش کوچکی از مشتریان بانکی را تشکیل می‌دهند، این در حالی است که اکثریت مشتریان، یعنی مردم عادی احتمالاً از تخفیف‌های حداقلی بهره‌مند خواهند شد. این موضوع باعث شده است برخی منتقدان، این تخفیف‌ها را بیشتر «نمایشی» توصیف کنند تا واقعی.

کارشناسان اقتصادی نیز نظرات متفاوتی دارند. برخی معتقدند افزایش کارمزدها برای حفظ پایداری نظام بانکی ضروری است، زیرا بانک‌ها در شرایط تورمی با چالش‌های مالی مواجهند، اما گروهی دیگر استدلال می‌کنند که این تصمیم به نابرابری اقتصادی دامن می‌زند، زیرا اقشار کم‌درآمد که بیشترین استفاده را از خدمات پایه مانند کارت‌به‌کارت دارند، بیشتر متضرر می‌شوند. در این میان، برخی تحلیلگران پیشنهاد داده‌اند بانک مرکزی به جای افزایش یکسان کارمزدها، سیاستی پلکانی اتخاذ کند که در آن، مشتریان با تراکنش‌های کوچک‌تر کارمزد کمتری بپردازند. این رویکرد می‌تواند به کاهش فشار بر اقشار ضعیف‌تر کمک کند.

■ آیا گران‌سازی راه‌حل نهایی است؟

افزایش کارمزد خدمات بانکی، اگرچه از نظر بانک‌ها و بانک مرکزی راهکاری برای جبران هزینه‌ها و بهبود زیرساخت‌ها توجیه می‌شود، اما پرسش‌های زیادی درباره اثربخشی و عدالت آن مطرح است. در بسیاری از کشورهای پیشرفته، بخش قابل توجهی از درآمد بانک‌ها از کارمزد خدمات تأمین می‌شود، اما این کشورها معمولاً خدمات باکیفیت‌تر و شفاف‌تری به مشتریان ارائه می‌دهند. در ایران، اما قطعی‌های مکرر سیستم‌های بانکی، کندی اپلیکیشن‌ها و مشکلات امنیتی گاه‌به‌گاه، باعث شده است مشتریان نسبت به پرداخت کارمزدهای بالاتر احساس نارضایتی کنند. علاوه بر این، عدم‌شفافیت در نحوه محاسبه هزینه‌های تمام‌شده خدمات بانکی، یکی دیگر از انتقادات اصلی است. بانک مرکزی مدعی است کارمزدها کمتر از هزینه واقعی خدمات است، اما هیچ گزارش جامعی درباره این هزینه‌ها منتشر نکرده، این موضوع باعث شده است برخی گمان کنند افزایش کارمزدها بیشتر به نفع سودآوری بانک‌هاست تا بهبود خدمات.

آگهی تمدید مناقصه عمومی
شماره ۰۵-۱۴۰۴

پیاری خودرو

شرکت پارس خودرو در در نظر دارد نسبت به تامین اقلام ذیل از شرکتهای واجد الشرایط اقدام نماید؛ لذا از کلیه تامین کنندگان با فعالیت مرتبط و با تجربه دعوت به عمل می آید، با توجه به بازه زمانی ذیل اقدام نمایند.

جدول زمانی انجام تمدید مناقصه	
آغاز توزیع اسناد مناقصه	ساعت ۹ روز دوشنبه مورخ ۱۴۰۴/۰۲/۱۵
مهلت ارسال و تحویل مدارک مناقصه	تا پایان وقت اداری پنج شنبه مورخ ۱۴۰۴/۰۲/۱۸

■ **آدرس محل دریافت اسناد و ارایه مدارک:** تهران، کیلومتر ۹ جاده مخصوص کرج، شرکت پارس خودرو، مدیریت بازرگانی داخلی واحد خرید اداری و عمومی . تلفن: ۴۸۹۱۴۳۶۸، ۴۸۹۱۴۵۱۲

■ **هزینه خرید اسناد و شرکت در مناقصه:** واریز مبلغ ۵۰۰,۰۰۰ریال (پانصد هزارریال) به حساب جام شماره ۷۲۹۷۳۷۶۴۲۵ بانک ملت بنام شرکت پارس خودرو و ارائه فیش واریزی آن به همراه معرفی نامه معتبر.

بدیهی است ارائه و تحویل مدارک هیچ گونه حقی را برای متقاضیان ایجاد نخواهد کرد؛ لذا تیم ارزیابی پارس خودرو به منظور بررسی و ارزیابی توان فنی - بازرگانی (پاکت ب) شرکت های داوطلب، از امکانات آن مجموعه بازدید خواهد نمود.

■ شرکت در مناقصه و ارائه پیشنهاد قیمت به منزله قبولی تمامی شروط اسناد مناقصه می باشد.

از برنده مناقصه یک فقره چک یا تضامین بانکی معادل کل مبلغ خرید اخذ خواهد شد و تا پایان تعهدات نزد دریافت کننده کالا باقی خواهد ماند.

■ مدت اعتبار پیشنهاد قیمت ارائه شده یک ماه می باشد.

■ هزینه آگهی به عهده برنده مناقصه خواهد بود و شرکت پارس خودرو در رد یا تمام پیشنهادات مختار خواهد بود.

سایر اطلاعات و جزئیات مربوط به مناقصه در اسناد مناقصه درج گردیده است.

ردیف	شرح	تعداد	واحد
۱	چکمه ایمنی مقاوم در برابر فشار بالا	۲	جفت
۲	کلاه ایمنی مقاوم در برابر فشار بالا	۲	عدد
۳	شلوار ایمنی مقاوم در برابر فشار بالا	۲	عدد
۴	لباس یکسره مقاوم در برابر فشار بالا	۲	عدد

مدیریت ارتباطات شرکت پارس خودرو

نوبت دوم

آگهی مناقصه عمومی
شماره ۲۱-۱۴۰۴

پیاری خودرو

شرکت پارس خودرو در نظر دارد نسبت به تامین اقلام ذیل از شرکتهای واجد الشرایط اقدام نماید؛ لذا از کلیه تامین کنندگان با فعالیت مرتبط و با تجربه دعوت به عمل می آید ، با توجه به بازه زمانی ذیل اقدام نمایند.

جدول زمانی انجام مناقصه	
آغاز توزیع اسناد مناقصه	ساعت ۹ روز دوشنبه مورخ ۱۴۰۴/۰۲/۱۵
مهلت ارسال مدارک مناقصه	تا پایان وقت اداری روز دوشنبه مورخ ۱۴۰۴/۰۲/۲۲

■ **آدرس محل دریافت اسناد و ارایه مدارک:** تهران، کیلومتر ۹ جاده مخصوص کرج، شرکت پارس خودرو، معاونت بازرگانی، مدیریت بازرگانی داخلی، اداره خرید ابزار و ماشین آلات . تلفن: ۴۸۹۱۴۰۸۲، ۴۸۹۱۴۳۸۶

■ **هزینه خرید اسناد و شرکت در مناقصه:** واریز مبلغ ۵۰۰,۰۰۰ریال (پانصد هزارریال) به حساب جام شماره ۷۲۹۷۳۷۶۴۲۵ بانک ملت بنام شرکت پارس خودرو و ارائه فیش واریزی آن به همراه معرفی نامه معتبر.

بدیهی است ارائه و تحویل مدارک هیچ گونه حقی را برای متقاضیان ایجاد نخواهد کرد؛ لذا تیم ارزیابی پارس خودرو به منظور بررسی و ارزیابی توان فنی - بازرگانی (پاکت ب) شرکت های داوطلب، از امکانات آن مجموعه بازدید خواهد نمود.

■ شرکت در مناقصه و ارائه پیشنهاد قیمت به منزله قبولی تمامی شروط اسناد مناقصه می باشد.

■ ■ **هزینه چاپ آگهی روزنامه، از برنده مناقصه اخذ خواهد شد.**

■ سایر اطلاعات و جزئیات مربوط به مناقصه در اسناد مناقصه درج گردیده است.

ردیف	شرح	تعداد	ضمانت شرکت در مناقصه (ریال)	توضیحات	الزامات
۱	ترانس جریان	۲۲ آیتم	۱,۰۰۰,۰۰۰,۰۰۰	طبق مشخصات پیوست	سازندگان اصلی

مدیریت ارتباطات شرکت پارس خودرو

این صفحه پیام‌ها، متن‌ها، عکس‌نوشت‌ها و خبرهای کوتاه منتشر شده در فضای مجازی را بازنشر می‌دهد. تلاش بر این است که دیدگاه‌ها و نظرات کاربران اندیشمند شبکه‌های اجتماعی در عرصه مکتوب هم دیده شود.

آیینه نفس

قرآن، تجلی‌گاه خدا

آیت‌الله جوادی آملی(حفظه‌الله) فرمود: خدا کاتب این کتاب است و متکلم این کلام است، اما نه اینکه معاذالله حنجره‌ای باشد یا دستی باشد که این کتاب را بنویسد، این تجلی‌گاه خدای سبحان است. فرمود: «فتجلّی - سبحانه و تعالی - فی کتابه من غیر ان یکونوا راوه» (نهج البلاغه/ خطبه ۱۴۷.) این متکلم در این آیه قرآن تجلی کرد. یک وقت است کسی آیینه‌ای می‌خرد، قطر آیینه، جیوه پشت او و اندازه او ملحوظ اوست، اما صورتی را نمی‌نگرد. این کسی است که قرآن می‌خرد و قرآن می‌خواند، اما آن صورتی که در قرآن منعکس است را نمی‌بیند! این یک حد خاصی از ثواب را به همراه دارد. بیان نورانی حضرت این است که قرآن آیینه است و خدا در این آیینه تجلی کرده است. «من غیر ان یکونوا راوه» گلایه‌ای از آن حضرت است! فرمود: او در این آیینه خودش را نشان داد و شما به این فکرید که ببینید قطر این آیینه چند است! این یک حد از ثواب را دارد، فرمود: خدا که متکلم است، در کلامش تجلی کرد، خدا که کاتب است، در کتابش ظهور پیدا کرد، چرا شما او را نمی‌بینید؟!

منبع: کانال تلگرامی «آیت‌الله‌العظمی جوادی آملی (مدظله‌العالی)».

بدعهدی غربی‌ها به مردم ایران تاریخی است

حسن عابدینی در توئیتی نوشت: ایران ۵۱ سال پیش با پرداخت یک میلیارد و ۱۸۰ میلیون دلار صاحب ۱۰ درصد از سهام کارخانه غنی‌سازی اورانیوم اوردیف EURDIEF فرانسه شد. فرانسه افزون بر نیم قرن گذشته یک گرم اورانیوم غنی شده به ایران نداده است. این هم یک نمونه دیگر از بدعهدی غربی‌ها نسبت به مردم ایران است. #سابقه

همه برای ایران بخوانیم

علی اکبر صالحی در توئیتی نوشت: باید به مسئولان وزارت فرهنگ بابت انتخاب شعار «بخوانیم برای ایران» جهت نمایشگاه کتاب امسال تبریک گفت. همه برای ایران می‌خوانیم، برای اعتلای ایران عزیز کار می‌کنیم و از ایران در برابر هر خصمی جانانه محافظت می‌کنیم. اگر همه امور ما «برای ایران» باشد، آینده روشنی فرا راه ما قرار دارد.

یک کارخانه زباله‌سوز

قاسم حلاجیان در کانال تلگرامی خود نوشت: ایشون به اندازه ۱۰ تا مسئول و کارخانه تفکیک زباله و زباله‌سوز کار می‌کرد، اما به بهانه بی‌کلاسی، اون رو از ما گرفتن و آوار کیسه‌ها به سرمان آمد. نماد آموزش در صف ایستادن و نوبت گرفتن بود. پیشنهاد می‌کنم به تکنیک‌هایی برای کمتر شدن تولید زباله در محیط زندگی‌مان و تفکیک زباله از مبدأ [فکر] کنیم و از هم آموزش ببینیم.

آندرومدا بر فراز آلپ

کانال «کیهان‌شناسی» خبر داد: هرچند کهکشان آندرومدا در آسمان شب با چشم غیرمسلح به شکل یک حباب ضعیف و کم‌نور دیده می‌شود، اما نور این کهکشان بیش از ۲میلیون سال در مسیر زمین بوده تا به ما برسد. هرچند دیدن این کهکشان با چشم خودمان جذاب و جالب است، اما نوردهی طولانی مدت آن می‌تواند جزئیات نفسگیری را ظاهر کند. داده‌های اخیر نشان می‌دهد کهکشان ما، کهکشان راه‌شیری تا چند میلیارد سال دیگر با آندرومدا ادغام می‌شود.

حمایت کاربران شبکه‌های اجتماعی از مقاومت و مجاهدت مردم یمن

یمن مایه افتخار و مباهات جهان اسلام

شلیک یک موشک به قلب تل آویو از سوی مجاهدان انصارالله یمن و پافشاری آنها در حمایت از مردم مظلوم غزه به‌ویژه اعلام یحیی سریع، سخنگوی نیروهای مسلح یمن مبنی بر محاصره کامل حریم هوایی اسرائیل واکنش‌های بسیاری در شبکه‌های اجتماعی داشت. کاربران از اقدام شجاعانه انصارالله یمن در دفاع از مظلومیت مردم غزه حمایت کردند و آن را فخر مقاومت اسلامی دانستند. آنها همچنین تیتر روزنامه هم‌میهن را که به انتقاد از شلیک موشک انصارالله به سمت اسرائیل پرداخته بود، خلاف عقلانیت و مقاومت علیه رژیم سفاک و خونریز صهیونیستی دانستند که با ساده‌لوحی و جانبداری موجب باز گذاشتن دست رژیم کودک‌کش برای قتل‌عام مردم مظلوم فلسطین می‌شود. در ادامه بخش‌هایی از واکنش‌های کاربران را مرور کرده‌ایم.

■ **سید سعید لواسانی:**
یمن مظهر عزت و غیرت است و هرچه امریکا بیشتر و وحشیانه‌تر کشور آنان را بمباران می‌کند آنان استوارتر به جلو می‌روند. یمن سند افتخار اسلامی است و ترسوها و غربگرایان که عاشق توافق با ترامپ به هرذلتی هستند، مایه خجالتند.
#یمن_الوائقین _یالله

■ **حسین صارمی:**
خبر اول: «انصارالله یمن، تل آویو را شخم زد!» خبر دوم: «مقامات امریکایی: قدرت انصارالله پس از ۵۰روز حمله همه ما را غافلگیر کرده است!» یمن فخر جهان اسلام است.

■ **محمدحسین پویانفر:**
اوصیکُما بِتَقْوَی اللّه ... وَ کونا لِلظّالِمِ خَصْما وَ لِلْمَظْلومِ عَوْنا: شما را سفارش می‌کنم به تقوای الهی و دشمن ظالم و یاور مظلوم باشید... امیرالمؤمنین علی (ع).
#یمن_العزیز

■ **آقای تحلیلگر:**
پول ناهار و شام پنتاگون از کل بودجه ارتش یمن بیشتره، ولی یمن امروز هم فرودگاه بن گوریون رو زد و اینها که گفتن با یمن وارد جنگ میشیم و ساکتش میکنیم عملاً هیچ غلطی نکردن. یمن اراده کرده پای شرافت بایستد و شیاطین را تحقیر کند. خوش به حال فلسطین که چنین رفقایی دارد.

■ **محمد اکبرزاده:**
سلام خدا بر مردم شریف و مجاهد یمن. آینده با نام بلند شما می‌درخشد؛ شما نسل سلحشورِ اویس.

■ **کاربری با نام «T-SMOS»:**
حملات شبانه‌روزی امریکا به یمن شلیک به مذاکرات نیست. حتی حمله یمن به کشتی‌های مهاجم هم شلیک به مذاکرات نیست. فقط آسیب به اسرائیل شلیک به مذاکرات است. این یعنی با هم‌میهن اسرائیل روبه‌رو هستیم.

■ **علی صمدزاده:**
عبور از چهار لایه پدافندی و اصابت موفق موشک مقاومت اسلامی یمن به محیط فرودگاه بن گوریون درفلسطین اشغالی.

■ **کاربری با نام «صدرا»:**
سامانه تاد از پس موشک یمن برنیومد، چه برسه به موشک‌های ایران؛ واسه همینه دارن دست و پا می‌زنن ایران رو با مذاکره خلع سلاح کنن، ولی کور خوندید!

■ **سید نظام‌الدین موسوی:**
خنجری که مردم یمن بر کمر می‌بندند و نامش «جنبیه» است، ۳هزار سال سابقه دارد. انصارالله یمن هم جریانی با ریشه صدها ساله و با کوله باری از تجربه جهاد و مبارزه در تاریخ معاصر است. گروه نیابتی چیست؟ اینها ملتی هستند معتقد به «قیام بالسیف» که با اعتقاد، نبرد با ظلم را انتخاب کرده‌اند.

■ **علی فرحزادی:**
میگن حملات یمن به اسرائیل داره توافق ما با امریکا رو عقب میندازه. یعنی چی دقیقاً؟ واسه لبخند ترامپ و شرکاش، بیاییم یمن رو خفه کنیم؟ توافقی که بوی خون بچه‌های یمنی رو بده، بذار نباشه اصلاً!

■ **اعظم‌سادات سیدمومنی:**
جناب هم میهن شما نگران اثر شلیک بر مذاکرات هستید و سعی دارید چهره یمنی‌های با غیرت رو که دارن دلاورانه با رژیم منحوس مقابله میکنند رو بد نشون بدید اما ما با افتخار مثل مهدی رسولی میگیم: بلاست که سر دشمن دمادم می‌بارد؛ دمارشان را دارد «یمن» درمی‌آرد.

■ **کاربری با نام «رابین»:**
امریکا حق داره شبی ۱۰ نوبت یمن رو بمباران کنه ولی اگه در پاسخ یه موشک از یمن شلیک شه تیتر میزنن: «اثر شلیک بر مذاکرات» همینقدر وقیح!

و زبانی که ضربه زد

کانال «تاانتهای افق» که منتشرکننده تجارب و یادداشت‌های یک ایرانی مهاجر از فرانسه، هلند و ایران است، به اشتراک گذاشت: وقتی با همه این داستان‌های استعمار و قدرت گرفتن همراه با تلاش و البته جنایت، زبان انگلیسی امریکایی شد زبان بین‌المللی دنیا، وقتی شد زبان روابط علمی، اجتماعی، فرهنگی و سیاسی، شاید نمی‌دانستیم بلافاصله منتقل کننده سبک زندگی و دغدغه‌های روزمره و حذف دغدغه‌های فرهنگی هر کشور، نتیجه‌اش خواهد شد.

ما می‌شنیدیم، تهاجم فرهنگی، اما نمی‌فهمیدیم دقیقاً یعنی چه؟! مثلاً دقت کنید، عموم بچه‌های ما در مؤسسات زبان به بهانه اینکه کتاب آموزش زبان اصلی را آموزش دهند، کتب آموزشی این کشورها را تهیه می‌کردند و در اختیار بچه‌ها قرار می‌دادند.

نتیجه چه شد؟ تمام بچه‌ها از همان سطح ابتدایی باید این عبارات را برای یادگیری فاعل و فعل و... تکرار کنند: من موسیقی پاپ دوست دارم. من در خانه پیانو می‌زنم. من خوانندگان موسیقی فلان را می‌شناسم. من فیلم‌های بازیگران هالیوود را دیده‌ام و... ما در خانه دو گربه و یک سگ داریم و...

منظورم قابل درک است؟ آیا مثلاً در این آموزش می‌بینید که نوشته باشد: من حجاب را دوست دارم. من به قرآن خواندن علاقه دارم. من روزی سه بار خدا را عبادت می‌کنم. من به بزرگ‌تر از خودم احترام می‌گذارم. من کشور خود و ملیت خود را دوست دارم. من تاریخچه ملی مذهبی کشور خود را می‌دانم. من نام دانشمندان ایرانی را که مخترع و مکتشف بودند و در رشد علم در جهان اثربخش بودند می‌توانم نام ببرم.

نه! سال‌های سال، بچه‌ها با فرهنگ خارجی که به زعم خانواده‌ها کلاس هم دارد، محشور بوده‌اند. خب آیا این روال طبیعی تغییر فرهنگ در ذهن و روان ایشان نخواهد بود که زندگی معمولی و موفق آن سبک زندگی است که خارجی‌ها دارند (چون الان آنها به نظر پیشتاز هستند و موفق)، نه ما؟ و در آن نماز و اعتقاد و شناخت کشور خود معنی ندارد؟ ما همه باید فرهنگ و اخبار و شخصیت‌ها و تاریخ کشورهای غربی را بدانیم. ناخواسته. نه سرزمین خود...

می‌بینید چقدر موضوع آموزش زبان اهمیت دارد؟ حالا قابل درک است که چرا رهبر فرزانه ایران می‌گویند باید زبان فارسی زبان بین‌المللی و زبان علم در دنیا شود؟ چون وقتی کسی بخواهد زبان فارسی را به کسی یاد بدهد، دقیقاً مثل کتب غربی، از فرهنگ، تاریخ و جغرافیا و داشته‌ها و آداب و رسوم و شخصیت‌های بنام ایرانی نام می‌برد، نه غیر آن...

و احتمالاً زیاد دیده و شنیده‌اید که مانع آموزش زبان فارسی می‌شوند و شاید پر تکرار دیده باشید که حتی در کشور خودمان نام بسیاری از فروشگاه‌ها هم خارجی است هم به خارجی نوشته می‌شود... حتی اگر نامی فارسی باشد، حتی اگر تولید داخلی باشد، باز به انگلیسی درشت‌تر نوشته شده است.

ما حتی شاهد این هستیم که دوستان ایرانی ساکن خارج به دلیل زندگی در محیط خارجی، فرزندانشان فارسی را خوب یاد نگرفته‌اند و اگر هم بتوانند حرف بزنند، نمی‌توانند خوب بخوانند یا بنویسند.

اینها را برای کسانی می‌نویسم که در جست‌وجوی انتخاب مأموریت خود در این دنیا با بُرد جهانی هستند.

استاندارد دوگانه!

محمد رستم‌پور در توئیتی نوشت: در مورد راه‌آهن شمال به جنوب تأسیسی در دوره رضاشاه که تا ۷۰ سال به کار ایرانیان نیامد، معتقد است کار زیرساختی شده، اما در مورد انرژی هسته‌ای توسعه‌یافته در جمهوری اسلامی چنین باوری ندارد. #استاندارد_دوگانه

خودشیفته‌ها حقیقت را نمی‌گویند

کاربری با نام «روانشناس» نوشت: تو از فردِ «خودشیفته» هرگز حقیقت رو نخواهی شنید، اونها توی داستان‌هایی که تعریف میکنن خودشون همیشه یا قهرمانند یا قربانی، بقیه آدم‌های قصه رو هم یا بدجنس نشون میدن یا بی‌عرضه.

ما همانیم که سعدی گفته بود

امیرعلی بنی‌اسدی در کانال تلگرامی خود نوشت: برای من اینکه سعدی گفته بود آدمیان اعضای یک پیکرند برای ایمان به خرد او کافی است. درکی شگفت انگیز از یگانگی عمیقی که در هستی جاریست، از یکی بودن سرشت و سرنوشت انسان‌ها. یگانگی‌ای از جنس همین واقعیت جهان که همه ما یک هوا را تنفس می‌کنیم که همه ما درگیر دم و باز دم یکدیگریم. هوایی که من بازدم می‌کنم کسی پیش از من دمیده و کسی پیش‌تر از او و دیگری پیش‌تر و به همین ترتیب از پیش و پس. یگانگی‌ای از جنس همین واقعیت جهان که اندوه کسانی که دوستشان داریم ما را اندوهگین می‌کند و اندوه ما کسانی را که ما را دوست دارند و سپس اندوه آنها دیگرانی که دوستشان دارند و باز به همین ترتیب. یگانگی‌ای از جنس همین واقعیت که ما بدن‌های جدا را ریسمان واحدی به هم دوخته، ریسمانی از جنس عشق که اندوه ما را به هم و شادی‌هایمان را به هم و دلواپسی و دل‌آرامی‌هایمان را به هم گره می‌زند. ریسمانی که از هر جا پاره شود فرقی نمی‌کند. ما همانیم که سعدی گفته بود: درد یکی دیگران را هم بیقرار می‌کند. حکمتی که اگر درک می‌کردیم خودخواهی از جهان رخت بر می‌بست.

معلمی که می‌شنود، می‌رویاند و می‌ماند

مینا خوئینی نوشت: در جهان پرشتاب امروز، معلم تنها آموزگار نیست؛ چراغی است که در مسیر رشد، روشنایی می‌بخشد و هم‌سفری است که با گوش جان می‌شنود تا بذر فهم را در جان شاگردان بنشاند. رویکرد نوینی که در سال‌های اخیر در آموزش جهانی برجسته شده، نگاه به «معلم به‌مثابه کوچ» (Teacher as Coach) است؛ نگاهی که از دل کوچینگ حرفه‌ای، با اصولی چون پرسشگری قدرتمند، گوش‌دادن فعال و ایجاد فضای امن برای یادگیری برمی‌خیزد. (ICF،۲۰۲۱)

معلم کوچ‌محور، به جای آن که تنها محتوا منتقل کند، مسیر یادگیری را طراحی می‌کند. با شاگرد گام‌به‌گام پیش می‌رود، نقاط قوتش را می‌بیند و به او فرصت می‌دهد تا «خودش» کشف کند، «خودش» انتخاب کند و «خودش» رشد کند.

پژوهش‌های Edutopia و ASCD نشان داده‌اند که این شیوه، نه تنها انگیزه یادگیری را افزایش می‌دهد، بلکه مهارت‌های کلیدی زندگی را در دانش‌آموزان نهادینه می‌کند. (Edutopia،۲۰۲۲، ASCD،۲۰۲۰)

در روز معلم، بیایید تجلیل کنیم از آنانی که تنها بر تخته نمی‌نویسند، بلکه در جان می‌نویسند. از آنان که همچون کوچ، بی‌صدا می‌رویانند. از معلمانی که می‌شنوند، می‌رویانند و می‌مانند. روزتان، روشن‌تر از هر کلاس؛ دل‌هایتان گرم‌تر از هر حضور.

طوفان‌های تندری از کجا می‌آیند و در تهران چه می‌کنند؟

کانال «فارس» در پیام‌رسان ایتا به نقل از محمد اصغری، کارشناس هواشناسی نوشت: طوفان تندری، طوفانی است که به دلیل گرمای زمین و بالا بودن رطوبت به صورت محلی تشکیل و عمل می‌کند. تفاوت این نوع طوفان با پدیده‌های فصل زمستان این است که آنها عموماً از جایی به جای دیگر می‌آیند. مهم‌ترین ویژگی طوفان‌های تندری غیرقابل پیش‌بینی‌بودن آن است و نیم ساعت تا ۴۵ دقیقه قبل از وقوع می‌توان از عملکرد و نقطه اثر آن مطلع شد. سرعت طوفان‌های تندری در مرکز ایران و تهران به ۱۰۸ کیلومتر در ساعت هم رسیده است. پیش‌بینی می‌شود طوفان‌های تندری تا نیمه خرداد در ایران ادامه داشته باشد.

پیشخوان
Pishkhan.com

خاطره آیت‌الله منتظری از شهید مطهری(ره)

کانال تلگرامی «آب‌وآتش» خاطره‌ای را از آیت‌الله منتظری درباره شهید مطهری(ره) و ایام هم‌مباحثه‌ای با ایشان به اشتراک گذاشت. آیت‌الله حسینعلی منتظری [روایت کرده‌اند]: وقتی با مرحوم مطهری در مدرسه فیضیه هم‌مباحثه بودیم، خیلی به عبادت و تهجد و نماز شب اهمیت می‌داد و مقید بود که نماز شب را بخواند و همیشه به من می‌گفت نماز شب به انسان معنویت می‌دهد و روح انسان را تازه می‌کند. من قدری تنبلی می‌کردم و بیشتر هم عذر می‌آوردم که چشمم تراخم دارد و دکتر به من گفته که آب حوض کثیف است، به چشمت نزن و آب حوض مدرسه فیضیه کثیف است و من نمی‌توانم به چشمم بزنم، من باید صبر کنم صبح شود و به لب رودخانه بروم و آنجا وضو بگیرم (البته مدرسه فیضیه راهی داشت که به لب رودخانه می‌رفت). خلاصه همیشه ایشان در مسئله نماز شب با من کلنجار می‌رفت و من هم طفره می‌رفتم.

شبی در حجره خوابیده بودم، حجره ما جدا بود ولی غذا و چیزهای دیگرمان با هم بود. من همان‌طور که خوابیده بودم، خواب دیدم که خوابم و در عالم خواب (خواب دوم) کسی در زد و مرا بیدار کرد. گفتمش که هستی؟ گفت: من عثمان‌بن‌حنیف هستم. عثمان بن حنیف از اصحاب علی(ع) است که از طرف آن حضرت استاندار بصره بوده است.

من تعجب کردم که خدایا! عثمان بن حنیف زمان حضرت علی(ع) بوده! خلاصه در را باز کردم. گفت حضرت علی(ع) مرا فرستاده و دستور داده: بلند شو! نماز شب بخوان و تنبلی نکن و کاغذ کوچک مربع شکل دو در سه سانتی را هم به من داد که در کاغذ نوشته شده بود: «هذا برائةٌ لک من النار»، یعنی «این برائتی است برای تو از آتش جهنم.» این کاغذ به رنگ سبزی نوشته شده بود.

این کاغذ را به من داد و رفت. من همان‌طور که در فکر بودم که خدایا! عثمان بن حنیف زمان حضرت علی(ع) بوده، ما که زمان حضرت علی نیستیم، در همین اثنا بود که کسی در زد و مرا از خواب بیدار کرد. (که البته حالا از خواب اول بیدار شدم.) دیدم آقای مطهری است. گفت: تو که بهانه می‌آوردی که آب مدرسه فیضیه کثیف است، من آفتابه را از رودخانه پر کردم. دیگر بهانه‌ای نداری. پاشو! نماز شب بخوان. گفتم: پس معلوم می‌شود که شما عثمان بن حنیف هستی. تعبیر این خواب خیلی جالب بود.

منبع: کتاب مصلح بیدار، اثر محمدحسین واثقی‌راد، جلد دوم، صص ۳۳۵ و ۳۳۶

تصویر منتخب

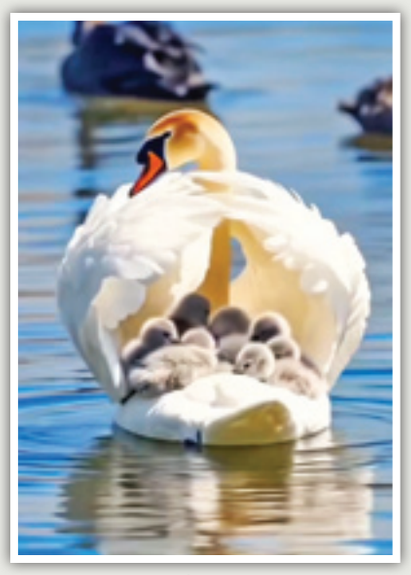

وقتی میگن تو پر قو بزرگت کردم | برگرفته از شبکه‌های اجتماعی

گزارش یک
دنیا حیدری

قهرمانی دراماتیک

بایرن و هری‌کین مقابل تلویزیون جشن گرفتند

همه چیز در ردبول آرنا آماده برپایی یک جشن باشکوه برای بایرن بود. هری کین در کنار زمین آماده بود تا جام را بالای سر ببرد و به منتقدانش پاسخی دندان‌شکن بدهد اما در نهایت لایپزیش با یک گل لحظه آخری، میهمان ناخوانده جشن شد و زیر بساط بایرن زد تا این تیم قهرمانی را یک روز بعد و نه در زمین بازی که لم داده روی مبل و مقابل تلویزیون جشن بگیرد.

بایرن ۳ امتیاز با جام فاصله داشت، اما انگار قرار بر شکستن طلسم هری کین نبود که حتی بایرن همیشه قهرمان هم بعد از حضور کین رنگ جام به خود ندیده بود. کار، در بازی با لایپزیش می‌توانست تمام شود، اما در عین ناباوری، میزبان برای گلزنی حریص‌تر بود و همین مسئله باعث شد تنها ی ۱۱دقیقه بعد از شروع بازی، دروازه یوناس اوربیگ فرو بریزد، اتفاقی که دقیقه ۳۹ نیز تکرار شد تا افسی‌بی که در تمام طول فصل تنها دو مرتبه متحمل شکست شود، درست شبی که انتظار می‌رفت جشن قهرمانی بگیرد تا پای سومین باخت هم پیش برود! نتیجه‌ای که کمپانی اصلاً انتظارش را نداشت، اما تغییر تاکتیک در نیمه دوم و صحبت‌های اثرگذار و تعویض‌های بموقع کمپانی جانی دوباره به افسی‌هالیود داد و بایرن نه فقط گل‌های خورده را جبران کرد که از طریق بروی سانه، گل برتری را هم در دقیقه ۸۳ به ثمر رساند و خود را آماده جشن قهرمانی کرد، اما سرنوشت، داستانی دیگر برای این تیم نوشته بود چراکه سوف پولسن دقیقه ۵+۹۰ برای سومین بار دروازه بایرن را باز کرد تا اجازه ندهد صدرنشین لیگ در ورزشگاه ردبول آرنا جشن قهرمانی بگیرد! با این تساوی که قهرمانی شاگردان کمپانی را به تعویق انداخت، حساسیت بازی فرایبورگ- بایرلورکوزن چند برابر شد، به طوری که تمام بازیکنان بایرن یک‌شنبه به همراه کادرفنی در ساختمان پلاک شماره ۵ خیابان بکن‌بائر که سه روز قبل رسماً به یاد اسطوره باشگاه تغییر کرده بود، جمع شده بودند برای تماشای نبرد رقیبی که می‌توانست کار نیمه‌کاره آنها را برای رسمیت دادن به قهرمانی افسی‌بی در هفته سی‌ودوم تمام کند.

لورکوزن هم این هفته همانند بایرن، شروع ناموفقی داشت، به طوری که فرایبورگ درست مثل لایپزیش(مقابل بایرن) به عنوان تیم برنده راهی رختکن شد تا خوشحالی در چهره تک‌تک شاگردان کمپانی مشهود باشد. اوضاع زمانی برای بایرن شیرین و برای لورکوزن دشوارتر شد که در همان دقایق شروع نیمه دوم پیروهینکاپه دروازه خودی را باز کرد تا میزبان با دو گل از تیم دوم جدول پیش افتد. با همین دو گل، کار بایرلورکوزن تمام بود و قهرمانی شاگردان کمپانی قطعی. اما داستان گویا قرار نبود به این سادگی‌ها به پایان برسد چراکه لورکوزن دقیقه ۸۲ و همچنین ۳+۹۰ هر دو گل خورده را جبران کرد تا از رقم خوردن سومین باخت این فصل ممانعت کند، اما بعد از گل دوم سوت پایان بازی به صدا درآمد و یاران ژابی آلنسو دیگر فرصتی برای جبران نتیجه نداشتند، اما همان تساوی هم کار بایرن را راه انداخت و این تیم درست یک روز بعد از تساوی غیرمنتظره مقابل لایپزیش، به واسطه نتیجه‌ای که در مصاف فرایبورگ- بایرلورکوزن(۲- ۲) رقم خورد، توانست رسماً قهرمان بوندس‌لیگا شود.

سی‌وچهارمین قهرمانی بایرن مونیخ اما طعم و مزه دیگری داشت، چراکه به طلسم هری کین نیز پایان داد، به طوری که او در پایان بازی خیلی سریع یک جام در صفحه شخصی خود منتشر کرد و نوشت این هم جام من! حالا دیگر چه حرفی دارید بگویید؟

بایرن خود را آماده کرده بود در ردبول آرنا جشن قهرمانی بگیرد ولی وقت‌های اضافه بازی و البته فرصت‌طلبی یوسف پولسن اجازه نداد برنامه‌های کمپانی آنطور که چیده بود پیش برود، اما لغزش لورکوزن مانع از کشیده شدن کار قهرمانی به هفته‌های آینده شد و ستاره جنوب در دو هفته مانده به پایان این فصل از رقابت‌های بوندس‌لیگا، قهرمانی را به نام خود سند زد؛ قهرمانی‌ای که نه در زمین بازی که پای تلویزیون رقم خورد! قهرمانی‌ای که برای کمپانی توصیف‌شدنی نیست. سرمربی ۳۹ساله بلژیکی خوب می‌دانست نشستن جای توخل کار ساده‌ای نیست اما نخستین عنوان مهم او در دوران مربیگری‌اش مصادف شد با قهرمانی بایرن، آن هم با هری کینی که دیگر خودش هم باور کرده بود طلسم شده است: «اکنون وقت آن رسیده که از قهرمانی در بوندسلیگا لذت ببریم. چه حس باورنکردنی‌ای! به بازیکنان برای عملکرد فوق‌العاده‌شان در طول فصل تبریک می‌گویم. شما این موفقیت را باهم به دست آوردید. شما این قهرمانی را به عنوان یک تیم به دست آوردید!» او شادمان از موفقیت رقم خورده، ضمن تشکر از هواداران بایرن در سراسر جهان تأکید کرد، شنبه بیایید در آلیانس‌آرنا باهم یک لحظه ویژه را خلق کنیم.

قهرمانی بایرن با هری کین، واکنش‌های بسیاری را به دنبال داشت. رسانه‌های انگلیسی ضمن تبریک به مهاجم ملی‌پوش خود، منتقدانش را هدف گرفتند. ای‌اس‌پی‌ان نوشت: «دوران خشکسالی هری کین با قهرمانی بایرن مونیخ پایان یافت. انتظار طولانی برای نخستین جام بزرگ دوران حرفه‌ای‌اش بالاخره تمام شد.» دیلی میل هم به بالا بردن نخستین جام دوران حرفه‌ای کین در ۳۱سالگی اشاره کرد. تلگراف نیز با لحنی تند تمام آنهایی که می‌گفتند هری کین هرگز چیزی نبرده است را احمق خواند و خواست که دیگر خفه شوند. سان نیز در خصوص انتظار طولانی کاپیتان انگلیس برای بالا بردن جام قهرمانی نوشت.

چهره‌ها

خط و نشان رئال برای کاتالان‌ها

شمیم رضوان

شاگردان آنچلوتی با توپ پر مقابل سلتاویگو وارد میدان شدند. هیچ شوخی‌ای در کار نبود. بارسا همانطور که انتظار می‌رفت مقابل قعرنشین سقوط کرده لیگ (وایادولید) به برتری رسیده بود و هرنتیجه‌ای جز برد می‌توانست کار کهکشانی‌های شهر مادرید را دشوار کند. همین دلیل کافی بود تا شاگردان آنچلوتی خیلی زود نسخه حریف را بپیچند، به طوری که سلتاویگو با دریافت دو گل در همان نیمه نخست، به عنوان بازنده میدان راهی رختکن شد و در همان دقایق نیمه دوم و قبل از آنکه به خودش بیاید، یک گل دیگر هم دریافت کرد تا با دبل امباپه، جمع کردن کار برایش دشوار شود، هرچند میهمان دو گل خورده را در جریان نیمه دوم جبران کرد اما نتوانست مقابل انگیزه‌های رئال برای حفظ فاصله با کاتالان‌های صدرنشین مقاومت کند و دست آخر با قبول شکست سانتیاگوبرنابئو را ترک کرد تا شاگردان آنچلوتی با کسب بیست‌وسومین برد این فصل، آماده نبرد رودررو با صدرنشین لیگ در ال کلاسیکو شوند؛ دیداری که می‌تواند تا حد زیادی تکلیف قهرمان این فصل را مشخص کند. رئال درصورت برتری مقابل بارسا در ال کلاسیکو می‌تواند فاصله‌اش با آبی‌اناری‌های صدرنشین را به یک امتیاز کاهش دهد اما در صورت باخت یا حتی تساوی، جبران امتیازهای از دست رفته در هفته‌های باقی‌مانده سخت خواهد شد، با وجود این آنچلوتی مدعی است امباپه که در مصاف با سلتاویگو دبل کرد و نقش پررنگی در برتری سفیدپوشان شهر مادرید داشت، پادزهری برای سبک بازی بارساست، البته که او ترجیح می‌دهد بگوید تکلیف قهرمانی در الکلاسیکو مشخص نمی‌شود اما رد نمی‌کند که در صورت برتری مقابل کاتالان‌ها، شانس قهرمانی رئال بیشتر می‌شود. او از مدت‌ها قبل به برتری مقابل کاتالان‌ها می‌اندیشد و روی امباپه برای رسیدن به این هدف حساب ویژه‌ای کرده و معتقد است از آنجا که بارسا دفاع را از بالا می‌بندد، حرکات امباپه خیلی مهم و تعیین کننده است و اگر او بتواند نقش خود را مقابل صدرنشین به خوبی ایفا کند، شانس برتری رئال در الکلاسیکو بالاست.

رضایت آموریم و منچستری که به همه می‌بازد

اشرف رامین

من‌یونایتد برخلاف رقابت‌های اروپایی، به هیچ حریفی در لیگ‌برتر برای باختن نه نمی‌گوید. در حقیقت شرایط قرمزها باعث شده است همه تیم‌ها روی سه امتیاز بازی با تیم اول منچستر حساب کنند. تیم برنتفورد هم دقیقاً با همین اعتقاد در زمین خود به میدان رفت و میزبان حتی زمانی که از منچستریونایتد عقب افتاد نیز ناامید نشد چراکه مطمئن بود شاگردان روبن آموریم زور حفظ پیروزی را ندارند. پیروزی ۴ بر ۳برنتفورد، شانزدهمین باخت این فصل یونایتد در لیگ را ثبت کرد. تیم پانزدهم جدول با ۳۹ امتیاز باید حواسش را جمع کند در سه هفته پایانی تاتنهام ۳۸ و وستهام ۳۷ امتیازی این جایگاه را از چنگش درنیاورند. از گلزنی میسون مونت پس از ۴۰۱روز و مصدومیت دوباره ماتیاس دلیخت مدافع هلندی تیم که بگذریم، می‌رسیم به رضایت سرمربی پرتغالی از عملکرد تیمش! آموریم مدت‌هاست فهمیده این فصل در جزیره چیزی جز ناکامی عایدش نخواهد شد و همه تمرکزش روی لیگ‌اروپا و بازی برگشت با بیلبائو است. اظهارنظرهای سرمربی و پیش کشیدن بحث قدبلند بودن بازیکنان حریف، واکنش منتقدان و هواداران را به همراه داشته است: «از عملکرد بازیکنان جوانی که در این بازی به میدان فرستادم راضی هستم. از اینکه کنترل بازی را هم در دست داشتیم، راضی بودم، هر چند واقعیت این است که موقعیت‌های زیادی برای گلزنی نداشتیم. در ۳۰دقیقه اول روی ضربات ایستگاهی مشکل داشتیم و همین شد که عقب افتادیم. می‌دانستیم از نظر قدی نمی‌توانیم مقابل بلندقدهای حریف بایستیم. در نیمه دوم به تساوی نزدیک شدیم ولی درست مثل اوایل بازی، به همان شکل دو گل خوردیم و بعد هم رها کردیم. در دقایق آخر دوباره شروع به جنگیدن کردیم. دیگر تمام شده. بازی را باختیم، اما این درس خوبی برای آینده است. میدان دادن به آینده‌های باشگاه مسئولیت بزرگی است. منچستریونایتد باید تیمی بسازد که بتواند در جبهه‌های مختلف بجنگد. باختن بازی‌ها به تیم و هواداران استرس می‌دهد. این را قبول دارم، ولی ما در مصاف با بیلبائو به خاطر فتح یک جام می‌جنگیم و مطمئن باشید بدون استرس بازی می‌کنیم.»

بی‌انگیزگی لیورپول به سود چلسی تمام شد

عبور از قهرمان برای رسیدن به اروپا

گزارش ۲
شیوا نوروزی

در جزیره تکلیف قهرمان مشخص است و دیگر تیم‌های مدعی چاره‌ای ندارند جز اینکه فقط به فکر کسب سهمیه حضور در لیگ‌قهرمانان اروپا باشند. این همان هدفی است که آبی‌های لندن آن را دنبال می‌کنند و برای رسیدن به آن در استمفوردبریج لیورپول را ۳ بر یک شکست دادند.

بااینکه بندرنشینان خیال‌شان از قهرمانی راحت شده ولی انتظار نمی‌رفت شاگردان آرنه اشلوت در مصاف با تیم لندنی تا این اندازه بی‌انگیزه باشد. چلسی عزمش را جزم کرده تا هرطور شده سهمیه اروپا را به دست بیاورد. تیم انزو مارسکا که همزمان خودشان را برای صعود به فینال لیگ کنفرانس اروپا آماده می‌کند، رقابت تنگاتنگی با نیوکاسل و من‌سیتی در جزیره دارد. این پیروزی چلسی را ۶۳امتیازی کرد و توقف نیوکاسل برابر برایتون به سود آبی‌ها تمام شد. هر دو تیم هم‌امتیاز شده‌اند ولی چلسی به خاطر تفاضل گل کمتر نسبت به نیوکاسل در رتبه پنجم جدول قرار گرفت.

منچسترسیتی (۶۴امتیازی)، نیوکاسل و چلسی (۶۴امتیازی) و ناتینگهام فارست و استون‌ویلا (۶۰امتیازی) در سه هفته باقی مانده از رقابت‌های این فصل همگی تلاش می‌کنند بیشترین امتیاز را بگیرند و حالا که دست‌شان به جام نرسیده حداقل سهمیه اروپا را برای خودشان رزرو کنند.

سرمربی چلسی به همین نکته اشاره کرده است. مارسکا تحمیل شکست به قهرمان لیگ و گرفتن هر سه امتیاز را حیاتی خواند: «سه امتیاز بسیار مهم و به‌ویژه در این مقطع از فصل حیاتی بود. لیورپول نشان داد چرا این اندازه قدرتمند است. آنها ما را مجبور کردند عقب بنشینیم و دفاع کنیم، کاری که معمولاً دوست نداریم انجام دهیم. برنامه ما برای این بازی همین بود که تهاجمی بازی کنیم و سبک خودمان را پیش ببریم اما لیورپول ما را وادار کرد که نقشه‌مان را تغییر دهیم. بازیکنان خیلی خوب با این شرایط تطبیق پیدا کردند. قصد دفاع نداشتیم اما آنها ما را به این کار مجبور کردند. همین مسئله نشان می‌دهد چرا آنها در این سال‌ها قهرمان لیگ برتر شده‌اند، چون واقعاً تیم بزرگی هستند. از زمانی که کار را با این بازیکنان آغاز کرده‌ام، واقعاً تحت تأثیر قرار گرفته‌ام. آنها عملکرد بسیار خوبی داشته‌اند. حالا درک کرده‌اند اگر فصل را در بین پنج تیم برتر تمام کنیم، همه فکر خواهند کرد عملکردشان فوق‌العاده بوده است. واقعاً از همه آنها راضی هستم. چلسی باید برای حضور در لیگ قهرمانان اروپا بجنگد و امیدوارم در آینده بتوانیم برای اهدافی بزرگ‌تر بجنگیم. در حال حاضر در موقعیت خوبی قرار داریم و امیدوارم بتوانیم همین‌جا باقی بمانیم.»

کاپیتان لیورپول که از باخت تیمش ناراحت بود بحث بی‌انگیزگی بازیکنان را رد کرد. ویرجیل فان‌دایک که تنها گل قرمزپوشان را به ثمر رساند، عملکرد چلسی را دلیل شکست لیورپول عنوان کرد: «بازیکنان چلسی دائماً جابه‌جا می‌شوند. کایسدو به‌عنوان دفاع راست بازی می‌کرد اما در اصل هافبک وسط است. مقابله با این تاکتیک نیازمند ارتباط و هماهنگی زیادی است. لحظات سختی در جریان بازی به وجود می‌آید و شکست همیشه دردناک است. خوشبختانه در این فصل خیلی کم شکست خورده‌ایم اما این باخت واقعاً درد دارد. باید هم‌درد داشته باشد، حتی وقتی کار تا حد زیادی تمام شده، باز هم برای گرفتن نتیجه خوب پا به میدان گذاشتیم. ناراحتی‌ام کاملاً طبیعی است. واقعاً ناراحت شده‌ام. در مالکیت توپ عملکرد بدی نداشتیم اما وقتی توپ را از دست می‌دادیم، فشار لازم را وارد نمی‌کردیم و همین باعث شد آنها بتوانند از فضاهای بین خطوط استفاده کنند. دریافت گل زودهنگام اصلاً خوب نبود ولی وقتی سبک بازی مورد نظرمان را پیش گرفتیم، توانستیم موقعیت‌هایی خلق کنیم. فرصت‌هایی برای گلزنی داشتیم. برای بردن به اینجا آمده بودیم. تلاش‌مان را کردیم، اما خوب نبود. با آمادگی کامل تمرین کرده بودیم، متمرکز بودیم و همه آماده بودند. می‌دانستیم که بازی در لحظاتی سخت خواهد بود.»

نیشگون

آرای کمیته انضباطی «بازدارنده‌تر» می‌شود، اگر...

فریدون حسن

«لیگ امسال ضعف‌هایی هم داشت. باید نظارت در انجام مسابقات بیشتر شود. آرای کمیته‌های قضایی فدراسیون نیز باید بیشتر بررسی شود و این کمیته‌ها باهم هماهنگ‌تر باشند. هرچند آرای بسیار خوبی از سوی این ارکان صادر شده و خیلی از آنها بازدارنده بود، اما باید رأی کمیته انضباطی بازدارنده‌تر باشد و دیگر برخی مشکلات فعلی را نداشته باشیم.»

اینها را مهدی تاج، رئیس فدراسیون فوتبال می‌گوید؛ حرف‌های خوبی که شنیدن آنها از زبان نفر اول فوتبال جای خوشحالی دارد. اینکه رئیس فدراسیون ضعف‌ها را دیده و متوجه آنها شده، اینکه متوجه شده رأی‌های انضباطی باید بازدارنده باشند، همه اینها باعث خوشحالی است اما یک سؤال مهم را هم در ذهن ایجاد می‌کند و آن اینکه برنامه مهدی تاج و فدراسیون فوتبال برای مقابله با حجم عظیم بی‌انضباطی و بی‌اخلاقی و برطرف کردن نقاط ضعف چیست؟ البته قسمتی از حرف‌های تاج نگران‌مان هم می‌کند، مثلاً آنجا که می‌گوید آرای کمیته انضباطی باید «بازدارنده‌تر» باشد! باید از جناب تاج پرسید که مگر تا کنون «بازدارنده» بوده است که حالا می‌خواهید «بازدارنده‌تر» شود؟ این نگرانی نیز وجود دارد که بازدارنده‌ترشدن آرای کمیته انضباطی به چرب و چیلی‌ترشدن جرایم مالی بینجامد، یعنی منبع درآمدی که فوتبال از این راه دارد، جهشی فوق‌العاده هم پیدا کند و این بشود همان چیزی که جناب رئیس عنوان کرده، یعنی «بازدارنده‌تر» شدن آرای کمیته‌های انضباطی و اخلاق!

حرف‌های رئیس فدراسیون فوتبال همان حرف‌هایی است که سال‌ها از زبان رسانه‌ها و دلسوزان فوتبال شنیده شده و بازهم تأکید می‌کنیم که بیان این حرف‌ها از زبان شخص تاج بسیار خوب و امیدوارکننده است اما باید دید این حرف‌های خوب چگونه ضمانت اجرایی پیدا می‌کند و تا کجا پیش می‌رود. همین حالا ارکان انضباطی و اخلاقی فوتبال به خاطر عدم‌اقدام مناسب و بموقع در چند پرونده زیر سؤال هستند و البته به خاطر صدور آرایی که تنها جیب فوتبال را پر کرده و کوچک‌ترین تأثیری در اخلاقمداری و بافرهنگ‌شدن فوتبال نداشته هم قبلاً محکوم شده‌اند، بنابراین به نظر می‌رسد فدراسیون فوتبال برای آنچه خودش «بازدارنده‌تر»شدن آرای کمیته انضباطی عنوان می‌کند، باید تعریف جدیدی برای این آرا به کمیته انضباطی ارائه کند؛ تعریفی جدای از تمام چیزهایی که تاکنون دیده و شنیده شده تا بنا به آنچه مهدی تاج عنوان کرده است حداقل درصدی از این حجم بی‌اخلاقی کم شود و بتوان با خیال راحت فوتبال باشگاهی ایران را به تماشا نشست.

جوان Pishkhan.com

حاشیه

حامد قهرمانی

والیبال با مربی مجازی در راه لیگ ملت‌ها

پیاتزا از ایتالیا تکان نمی‌خورد!

شنیده بودیم یک مربی ممکن است پروازی باشد ولی تا حالا مربی مجازی ندیده بودیم که ظاهراً چشم‌مان به جمالش روشن شده است.

حرف از «روبرتو پیاتزا» سرمربی تیم ملی والیبال است که ظاهراً تصمیم گرفته به جای حضور در تمرینات تیم ملی فقط فیلم‌های آن را نگاه و نکاتی را هم یادآوری کند که خب حتماً باید به فدراسیون والیبال و پیاتزا بابت این همه تلاش خسته نباشید بگوییم.

تیم ملی والیبال ایران در حالی خود را برای حضور در دو رقابت مهم قهرمانی آسیا و لیگ ملت‌ها که فاصله زمانی زیادی هم با آنها نداریم آماده می‌کند که هنوز هیچ خبری از سرمربی ایتالیایی این تیم نیست و جناب پیاتزا فعلاً تصمیمی برای حضور در ایران و نظارت بر تمرینات تیم ملی ندارند. جالب این است که به گفته کامبیز یعقوبی، مربی تیم ملی تمامی تمرینات تیم فیلمبرداری و برای آقای پیاتزا ارسال می‌شود و او طبق آن دستورات جدیدی برای تغییر یا بهبود تاکتیک‌ها اعلام می‌کند. اینکه سرمربی ایتالیایی تیم ملی والیبال به چه دلیلی هنوز به ایران سفر نکرده تا در فاصله چند روز به آغاز مسابقات قهرمانی آسیا و کمتر از یک ماه به آغاز مسابقات لیگ جهانی خودش به طور مستقیم تیم را زیر نظر بگیرد مهم نیست، مهم این است که چرا فدراسیون والیبال هنوز در قبال این غیبت عجیب و غریب و این نحوه مربیگری عجیب و غریب‌تر سکوت اختیار کرده و چیزی نمی‌گوید؟

تمام آنها که با ورزش حرفه‌ای و تیمداری حرفه‌ای سروکار دارند، خیلی خوب می‌دانند که یک سرمربی باید خودش در امر مهم دعوت از بازیکنان نقش اصلی را ایفا کند و خودش هم در تمرینات و نهایتاً انتخاب نفرات اصلی نظر اول و آخر را بدهد نه اینکه یک گوشه دنیا بنشیند و با استناد به چند فیلمی که برای او می‌فرستند، تیمش را «کج» کند. لازم به ذکر نیست تیم‌هایی که مربی بالای سرشان است هم نمی‌توانند به صورت قطعی از موفقیت و پیروزی در مسابقات مهمی چون لیگ ملت‌های والیبال حرف بزنند و حالا شما تصور کنید یک تیم فقط از طریق فیلم و ویدئو با سرمربی خود در ارتباط است و سرمربی هم اگر لازم بداند نکاتی را تذکر می‌دهد. خب این چه کاری است، یک مربی ایرانی را بالای سر تیم می‌گذاشتید و یک آنالیزور خوب اروپایی را هم پیدا می‌کردید و به جای این همه هزینه از او می‌خواستید تمرینات را ببیند و نکاتی را که به ذهنش می‌رسد بگوید.

بازهم لازم به ذکر نیست که در فاصله کم باقی‌مانده تا این دو رویداد مهم حضور سرمربی تیم ملی در ایران و زیر نظر گرفتن تمرینات تیم امری لازم و بدیهی است که فدراسیون والیبال و مسئولان تیم ملی ظاهراً به آن کوچک‌ترین اهمیتی نمی‌دهند.

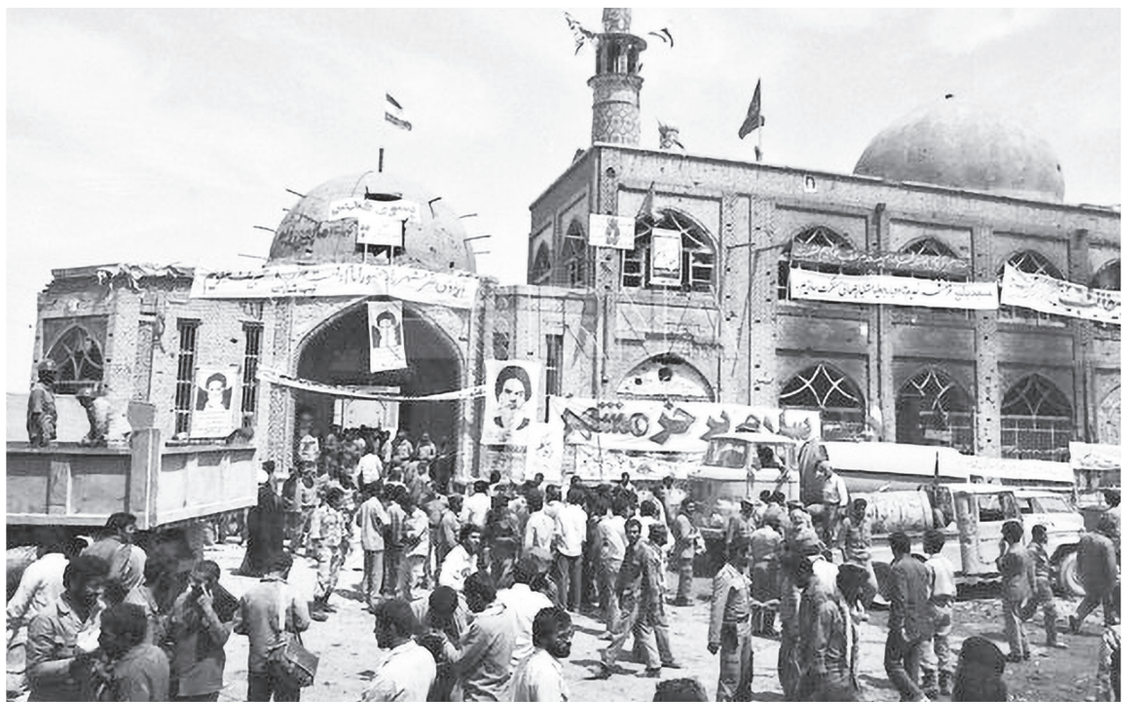

مسجد جامع خرمشهر پس از آزادی

گفت‌وگوی «جوان» با فرزند شهید سلیمان ابوالفضلی زنجانی
از شهدای عملیات الی‌بیت‌المقدس

مادر بند پوتین بابا را محکم می‌بست

■ صغری خیل‌فرهنگ

هم فرزند شهید است، هم خواهر شهید و هم همسر شهید. اهل خانواده‌ای که در زمان جهاد و جنگ تحمیلی همه هم و آنها دفاع از اسلام بود و کشور. پدر اما پیشتاز همه شهدای اهل خانه بود. سلیمان ابوالفضلی زنجانی، مشتاق پیوستن به لشکر میلیونی امام خمینی(ره) بود و معتقد بود: «این وظیفه و تکلیف من است که برای کمک و یاری به ایشان بروم. مسلمان آن است که به داد مسلمان دیگر برسد. من نمی‌توانم بنشینم خانه و بگویم که به من ربطی ندارد، جنگ اتفاق افتاده و نیرو نظامی هم هست و کفایت می‌کند، نه این طور نیست! جهاد تکلیف ماست. باید گوش به فرمان ولی فقیه باشیم و نباید حرف ایشان روی زمین بماند.» راوی این نوشتار شمسی ابوالفضلی زنجانی، فرزند شهید سلیمان ابوالفضلی زنجانی است، اهل زنجان. از پدر شهیدش روایت کرد و قرارمان برای روایت از دو شهید دیگر خانه ماند به وقت دیگر.

■ **چراغ نفتی و پتوی سربازی**

پدر در یک خانواده مذهبی و متدین به دنیا آمد. او در یک محیط فرهنگی و مذهبی پرورش پیدا کرد. مادرش زنی پاکدامن، آشنا و مقید به مسائل دینی بود. از همان دوران طفولیت، در منزل‌شان روضه ماهانه برگزار می‌شد. او با این روضه‌ها عجین شده بود. او در دوران نوجوانی به مسجد محل می‌رفت و در مراسم‌ها شرکت می‌کرد. از نوجوانان مشتاق به فراگیری قرآن بود. پدر از سینه‌زنان و میان‌داران هیئت عزاداری اباعبدالله(ع) بود.

او یکی از فعالان دوران انقلاب بود. بسیار پشتکار داشت و مصمم بود. او در اکثر راهپیمایی‌ها، محافل و مراسمات انقلابی شرکت داشت. من و برادرم شهید اروجعلی هم او را همراهی می‌کردیم. ما پنج‌خواهر و دو برادر هستیم. من دومین فرزند خانواده بودم که زمان انقلاب، ۱۳ سال داشتم. اروجعلی هم دو سال از من کوچک‌تر بود. او اعلامیه‌های امام را تکثیر و توزیع می‌کرد. در جلسات شبانه شرکت می‌کرد. گاهی آن اعلامیه‌ها را به خانه می‌آورد و برای ما می‌خواند. می‌خواست ما هم آگاه شویم. او در روشنگری خانواده نقش زیادی داشت. او برای ما نه تنها یک پدر که یک رفیق و دوست صمیمی بود. ما سؤالات ذهنی‌مان را از او می‌پرسیدیم و او با همه توان پاسخ می‌داد.

پدرم به خاطر اینکه در سن کودکی پدرش را از دست داده بود، نتوانست ادامه تحصیل بدهد و برای همین تا مقطع ششم نظام قدیم درس خواند. اما علاقه او به مطالعه باعث شد، تا اکثر کتاب‌های روز آن زمان که مذهبی بودند را مطالعه کند. پدر مجبور شده بود برای تأمین مایحتاج خانواده درس را رها کند. او خیلی زود نان‌آور خانه شد. در کنار همه این‌ها علاقه زیادی به خواندن قرآن داشت. پدر می‌گفت، در دوران سربازی زمانی که حدود ساعت ۱۰، ۱۱ خاموشی می‌زدند، من یک چراغ نفتی کوچک برمی‌داشتم و می‌رفتم زیر پتو سربازی و در روشنایی آن چراغ کوچک نفتی، مطالعه می‌کردم.

> پدر در جبهه می‌جنگید و مادر در خانه، بار همه کارها را به دوش می‌کشید، از آشپزی و نظافت تا رسیدگی به بچه‌ها. این تلاش بی‌وقفه، آرامش خاطر را برای پدر فراهم می‌کرد تا با دلی آسوده به مبارزه‌اش ادامه دهد. گاهی مادر خودش بندهای پوتین بابا را محکم می‌بست. او با این کار، آرامش خاطری به پدر می‌داد که در نبودش همه چیز مرتب می‌ماند

■ **گوش به فرمان ولایت**

پدر شغل آزاد داشت و در مغازه‌ای مشغول به کار بود اما دست‌آوردهای انقلاب برایش اولویت داشت. برای همین بعد از پیروزی انقلاب اسلامی، وارد کمیته شد و در این عرصه هم پشتکار زیادی از خود نشان داد. نهایتاً هم حس مسئولیت‌پذیری پدر او را به جبهه کشاند. همان طور که در انقلاب اسلامی فعال بود و خود را مسئول می‌دانست با آغاز جنگ تحمیلی هم آرام و قرار نداشت. او برای لبیک گفتن به ندای امام برای تشکیل ارتش ۲۰ میلیونی رفت و ثبت‌نام کرد. او دوره آموزشی را در پادگان امام‌حسین(ع) تهران گذراند و عازم جبهه شد.

اتفاقاً مادر بزرگ (مادر پدرمان) با ما زندگی می‌کرد. او به پدرم گفت؛ سلیمان تو بچه داری، همسرت جوان است. این‌ها را کجا رها می‌کنی و می‌روی؟! اینجا هم که هستی شبانه‌روز فعالیت می‌کنی! پدر در جواب ایشان گفت، مادر جان! من باید بروم. باید مقابل دشمنی که به ایران حمله کرده ایستاد. باید بروم و از کشور و مملکتم دفاع کنم.

از آن مردمی که در جنوب و غرب مورد هجوم دشمن قرار گرفته‌اند، باید دفاع کرد. این وظیفه و تکلیف من است که برای کمک و یاری به ایشان بروم. مسلمان آن است که به داد مسلمان دیگر برسد. من نمی‌توانم بنشینم خانه و بگویم به من ربطی ندارد، جنگ اتفاق افتاده و نیرو نظامی هم هست و کفایت می‌کند نه این طور نیست! تکلیف ماست. باید گوش به فرمان ولی‌فقیه باشیم و نباید حرف ایشان روی زمین بماند. او به خاطر همین حس مسئولیت‌پذیری و روحیه جهادی و کمک به دیگران و دفاع از اسلام راهی شد.

■ **اردیبهشت ۱۳۶۱ - الی‌بیت‌المقدس**

او با اولین نیروهای اعزامی زنجان همراه و راهی سومار شد. تقریبا سه ماه در سومار بود و بعد از آن، به خانه برگشت. در جبهه‌ها ی مختلف نظیر غرب و جنوب حضور داشت و سرانجام در اردیبهشت ۱۳۶۱ در عملیات الی بیت‌المقدس به شهادت رسید. پدرم بسیار خلوص نیت داشت. هرگز نمی‌گفت من فلان کار را انجام داده‌ام یا فلان مسئولیت را دارم. هیچ‌گاه از خودش حرف نمی‌زد. همیشه در مورد رشادت و دلاوری رزمندگان و ایثارشان صحبت می‌کرد. باز هم تأکید می‌کرد، به خاطر همه قساوت‌های دشمنان، باید احساس مسئولیت کنیم و دشمن را از کشور بیرون کنیم.

■ **دلتنگ لیلا...**

ما وابستگی شدیدی به پدرم داشتیم. این در مورد همه ما صدق می‌کرد. چه مادر ایشان، چه همسرش و چه ما بچه‌ها. عجیب او را دوست داشتیم. ما خیلی دلتنگش می‌شدیم. پدر، خواهر کوچکم لیلا را که دو سال داشت، خیلی دوست داشت. او را در آغوش می‌گرفت و می‌بوسید و نوازش می‌کرد. خیلی ابراز احساسات می‌کرد. یک مرتبه مادربزرگ به پدر گفت: سلیمان جان! ما به کنار، شما می‌روی دلت برای لیلا تنگ نمی‌شود؟! می‌گفت، چرا تنگ می‌شود. اما شما جبهه را اینطور تصور کن که یک شربت شیرین و خنکی است که در مقابل یک انسان تشنه گذاشته‌اند و هر چه از آن شربت بنوشی سیراب نمی‌شوی! مادر جان جبهه برای من همان شربت گواراست که هر چه از آن می‌نوشم، سیراب نمی‌شوم. من وقت رفتن، همه خانواده را به خدا می‌سپارم. من که آن‌ها را خلق نکرده‌ام خدا خودش خلق‌شان کرده و خودش هم مراقب‌شان خواهد بود. تو کل به خدا بهانه آسایش و آرامش من است، دلتنگی هست، مگر می‌شود نباشد اما همه آن‌ها را به خاطر خدا تحمل می‌کنم. می‌گویم خدایا من به خاطر رضایت تو وارد میدان جهاد شده‌ام و تو هم مراقب خانواده من باش. برای همین دلم قرص است.

■ **فداکاری مادر در نبود پدر**

مادرم خیلی دلتنگ پدر می‌شد اما دلتنگی‌اش را پنهان می‌کرد. او با ایثار و فداکاری که از خود نشان می‌داد، اجازه نمی‌داد بچه‌ها نبود پدر را حس کنند. همیشه می‌گویم: «مادر در همه مجاهدت‌های پدر شریک بود. می‌دیدم مادر گاهی در سکوت، به فکر فرو می‌رفت و اشک می‌ریخت. صحنه‌ای که بارها شاهدش بودم. خودش می‌گفت: دلم برایش تنگ می‌شود، ولی همه این‌ها را برای رضای خدا تحمل می‌کنیم».

پدر در جبهه می‌جنگید و مادر در خانه، بار همه کارها را به دوش می‌کشید، از آشپزی و نظافت تا رسیدگی به بچه‌ها. این تلاش‌های بی‌وقفه، آرامش خاطر را برای پدر فراهم می‌کرد تا با دلی آسوده به مبارزه‌اش ادامه دهد. گاهی مادر خودش بندهای پوتین بابا را محکم می‌بست. او با این کار، آرامش خاطری به پدر می‌داد که در نبودش همه چیز مرتب می‌ماند.

■ **تلویزیون کوچک خانه‌ما**

گاهی تلویزیون کوچک‌مان تصاویری از رزمنده‌ها را نشان می‌داد. یک‌بار که پای تلویزیون نشسته بودیم، پدر را در میان رزمندگان زنجان دیدیم. همه آن‌ها در مراسم عزاداری اباعبدالله(ع) شرکت کرده بودند و سینه‌زنی می‌کردند. همه ما پدر را روی صفحه تلویزیون تشخیص دادیم. اشک‌های‌مان جاری شد و شروع به گریه کردیم. مادر آمد، ما را در آغوش گرفت و با کلام آرام بخش خود سعی کرد دلتنگی‌های‌مان را تسکین دهد.

> گاهی تلویزیون کوچک‌مان تصاویری از رزمنده‌ها را نشان می‌داد. یکبار که پای تلویزیون نشسته بودیم، پدر را در میان رزمندگان زنجان دیدیم. همه آن‌ها در مراسم عزاداری اباعبدالله(ع) شرکت کرده بودند و سینه زنی می‌کردند. همه ما پدر را روی صفحه تلویزیون تشخیص دادیم. اشک‌های‌مان جاری شد و شروع به گریه کردیم. مادر آمد، ما را در آغوش گرفت و با کلام آرام بخش خود سعی کرد دلتنگی‌های‌مان را تسکین دهد

■ **وصیت‌ماندگار**

۲۰ روز پیش از شهادت، پدر برای مرخصی آمد. هنگام خداحافظی، در میان جمعیت دستش را دور گردن من انداخت و آرام در گوشم گفت: «به تو بسیار امید دارم. همه شما را به خدا می‌سپارم... اگر بازنگشتم، حواست به خانواده باشد. تو بزرگ‌ترین فرزند منی و روی تو حساب کرده‌ام.»

آن روز کنار پایگاه بسیج، در چهارراه محله، او را در آغوش گرفتم. امروز پس از ۴۳ سال، هر بار از آن خیابان می‌گذرم، یاد همان لحظه وداع می‌افتم، روزی که پدر مهربانم آخرین بار دستانش را به نشانه اعتماد روی شانه‌هایم گذاشت.

حرف‌های آن روز پدر همچون عهدی نانوشته در ذهنم نقش بست: «شما را به خدا می‌سپارم». این جمله نه فقط توصیه‌ای برای مراقبت از خانواده که تکیه‌گاه معنوی او در آخرین دیدار بود. هرگز فراموش نمی‌کنم چگونه با آرامش خاصی از «امید به خدا» گفت، گویی می‌دانست این وداع، پایان راه است.

■ **همراه با جهاد سازندگی**

مسئولیت بیشتر کارهای خانه بر دوش من بود. از خرید روزانه تا بردن بچه‌ها به مدرسه. آن زمان در بسیج و سپاه فعالیت داشتم و عضو ستاد پشتیبانی بودیم. با گروه‌های جهادی به روستاهای اطراف می‌رفتیم و در مزارع کشاورزانی که در جبهه بودند کار می‌کردیم. کلوخ‌جمع کردن یا دروی محصولات و کارهای مشابه این‌چنینی. گاهی هم که لباس‌های بافتنی برای رزمندگان آماده می‌کردیم، مربا درست می‌کردیم و آن‌ها را بسته‌بندی کرده به مسجد می‌بردیم. من دوره‌های آموزش نظامی را سپری کرده‌ام. آن دوران هر کس به اندازه توانش خدمت می‌کرد. همه این کارها را با عشق انجام می‌دادیم. گاهی در مزارع زیر آفتاب سوزان، گاهی در خانه، پای کار بافتنی بودیم.

■ **ماجرای شهادت**

بعد از رفتن پدر به جبهه، خبر عملیات الی‌بیت‌المقدس را شنیدیم. یک روز عمو (که پسرش قهرمان هم همراه پدر به جبهه اعزام شده بود) به خانه ما آمد و پرسید: از سلیمان خبری دارید؟ گفتیم نه ما بی‌خبریم. عمو گفت، من هم از قهرمان پسرم اطلاعی ندارم. هیچ نامه‌ای هم از طرف آن‌ها نرسیده است. همان شب، مادر پدر را در خواب دید که به خانه برگشته بود. وقتی مادر پرسید: «برگشتید؟»، او پاسخ داد: «بله، میهمان هم دارم.»

پدر همیشه در مرخصی‌ها رزمنده‌ها را با خود می‌آورد. آن‌ها را به حمام می‌فرستاد، لباس‌های‌شان را می‌شستیم و صبح روز بعد، پدر راهی شان می‌کرد. صبح همان روز، مادر را دیدم که با شور عجیبی خانه را جارو می‌زد و حیاط را آب‌پاشی می‌کرد. وقتی پرسیدم: «مادر، مگر میهمان داریم؟»، پاسخ داد: «بله، بابا با میهمان‌هایش می‌آید.»

با تعجب گفتم: «مگر تماسی گرفته؟». مادر محکم گفت: «نه، اما می‌دانم می‌آیند». من نشستم خانه قرار بود بروم بسیج. نیم‌ساعت بعد زنگ خانه به صدا در آمد. ابتدا مادر رفت سمت در و بعد برگشت و به من گفت یک پاسدار جلوی در با شما کار دارد. من بسیار تعجب کردم و گفتم با من؟! به سمت در رفتم. پاسدار نامه‌ای به من داد و پشت در ایستاد. مادرم کنارم بود. نامه را باز کردم و در میان خطوط، پشت سر هم نامه، اسم پدر را دیدم با عنوان شهید. خبر شهادت او در عملیات الی‌بیت‌المقدس و زمان تشییع در نامه نوشته شده بود. پیکر پدر تشییع شد اما پیکر پسرعموی شهیدمان (قهرمان) که همراه او در همان عملیات به شهادت رسیده بود، سال‌ها بعد طی تفحص شهدا پیدا شد و به خانواده بازگردانده شد.

■ **یخ‌های مهربانی!**

پدرم مردی مردمی و دستگیر بود. در مراسم تشییع او، انبوهی از افراد ناشناس شرکت کردند. بعدها فهمیدیم بسیاری از آن‌ها کسانی بودند که پدر به آن‌ها کمک می‌کرد. مثلاً گاهی از مادر می‌خواستند، در طول روز آب در یخچال بگذارد. مادرم یخ‌ها را جمع می‌کرد و پدر آن‌ها را با نان‌هایی که خریداری کرده بود، به روستاهای اطراف می‌برد. می‌گفت: «این مردم در گرمای تابستان یخچال ندارند و به آب خنک نیازمندند. اهالی روستا همیشه منتظر آمدنش می‌ماندند تا با آن یخ‌ها، سفره افطارشان را خنک کنند. این کمک‌های کوچک اما مداوم، نشان دهنده مهربانی بی‌پایان او بود. همه آن‌هایی که در مراسم تشییع پدر شرکت کرده بودند، داستان‌هایی از محبت‌های پدر داشتند که از خیلی‌هایشان ما هم خبر نداشتیم.

■ **تربیت عملی**

او پدری ساده‌زیست، مهربان و خوش اخلاق بود. حتی با کسانی که با انقلاب اختلاف نظر داشتند، با گفت‌وگوی منطقی برخورد می‌کرد و می‌کوشید با روشنگری، راه درست را نشان‌شان دهد. به همه افراد، به ویژه بزرگ‌ترها، با عزت و ادب رفتار می‌کرد و ما هم این شیوه را از او یاد گرفتیم. اهل دادن خمس و زکات بود و نسبت به رعایت حلال و حرام، سختگیر اما باملاحظه عمل می‌کرد.

■ **توصیه به ارزش‌ها**

پدر در وصیتش به رعایت حجاب، مسائل دینی و ولایتمداری سفارش کرده است. همچنین از ما خواسته بود که حق مادر را ادا کنیم. برای ما نوشته بود حواس‌تان به مادر باشد، من نتوانستم حقش را کامل ادا کنم، با او مهربان رفتار کنید. او به صله‌ارحام بسیار مقید بود و همواره بر حفظ پیوندهای خانوادگی تأکید می‌کرد. این توصیه‌ها، بازتابی از دغدغه‌های اخلاقی و دینی او در زندگی بود.

شهید سلیمانی ابوالفضلی نفر دوم از سمت راست ایستاده در کنار همرزمانش

شهید ابوالفضلی نفر اول نشسته از سمت راست در جبهه‌های جنوب

شهید سلیمان ابوالفضلی نفر اول از سمت چپ

قاب عکسی از شهید سلیمان ابوالفضلی در کنار شهدای دیگر خانواده

جدول

طراح: علیرضا سجادی فر ■ شماره ۷۲۹۷

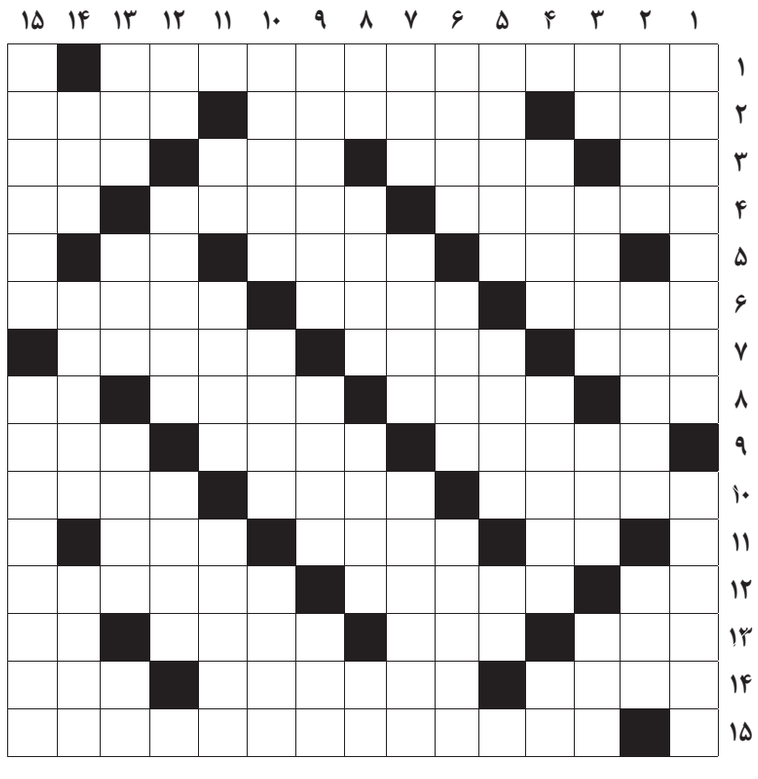

از راست به چپ

■ ۱- قهرمان لیگ قهرمانان اروپا در سال ۱۹۹۵ ■ ۲- جنگ‌افزار ورزشی- عاقبت‌اندیش- پرنده سخنگو ■ ۳- پرحرفی- مسابقه موتورسواری- قدرت و توان- زیرانداز پشمی ■ ۴- لباس ژاپنی‌ها- عنصر شماره ۲۷- سخن صریح ■ ۵- قطع سینمایی- بندری در هرمزگان- بالابر ماشین ■ ۶- نگهبان- شهری در فلسطین اشغالی- برنامه جامع اقدام مشترک ■ ۷- وسیله تخلیه ترشحات در انواع جراحی- پدر علم ژنتیک- مهریه ■ ۸- خدای درویش- دیگدان- صافکننده ریه از ذرات مزاحم- مادر لر ■ ۹- سپاسگزار- فیلسوف آلمانی نویسنده کتاب نقد عقل محض- شط ■ ۱۰- نام دوازده تن از فراعنه مصر- دیکته- سنگ قیمتی ■ ۱۱- تصدیق روسی- گیاه روغنی- مرکز استان البرز ■ ۱۲- مردن بر اثر غصه- در حال نالیدن- خبرگزاری افغانستان ■ ۱۳- مرد بی زن- سلاح ترکیدنی- نانخورش- پوشش چهارپا ■ ۱۴- بندری در نروژ- نویسنده کتاب چرم ساغری- نوع سیبش شیرینی خوشمزه‌ای است ■ ۱۵- ضرب‌المثلی به معنی فتنه را خاموش کردن است

از بالا به پایین

■ ۱- شخص بیش از حد آراسته و نظیف- مادر رستم ■ ۲- هیئت منصفه- صدمه و آسیب پزشکی- از مشتقات نفت ■ ۳- عکس پا- جا و محل- کمک‌کننده- میلیون در صنعت برق ■ ۴- پیشگاه خانه- نام دیگر سوره دهر- غرور ■ ۵- پردهداری خانه کعبه- آتشپرست- مایه حیات ■ ۶- دارندگان، صاحبان- دل و قلب- پایتخت سریلانکا ■ ۷- لوله غذا- نام دیگر جنگ احزاب- از اقوام ترکمن ■ ۸- دشنام- از دعاهای مفاتیح- ضرورت ورزش تیراندازی- نت میانی ■ ۹- دقیق و نکته سنج- تالار- نیتروژن ■ ۱۰- نقاش فرانسوی صاحب تابلوی ناهار قایقرانان- شیپور جنگی بزرگ- همنام ■ ۱۱- نقش تئاتری- مجموعه‌ای از سلول‌ها- زاغ ■ ۱۲- مخفف هستم- آن را پدر علم دانسته‌اند- بخشنده ■ ۱۳- سلاح کاشتنی- ناراستی- ستاره صبحگاهی- راندن سگ ■ ۱۴- پلنگ- غم- رهایی ■ ۱۵- خوشحال و مسرور- هورمون غده فوق کلیوی

جدول سودوکو

ارقام ۱ تا ۹ را طوری قرار دهید که در هر ردیف، ستون و مربع‌های کوچک سه در سه فقط یک بار به کار روند.

			۸		۹			۶
		۴			۷			
	۹	۷			۶			۵
				۳				
	۶	۵					۸	
				۱			۳	
			۵			۲		۱
۷	۳		۹					
۲			۴			۹	۶	

پیشخوان
Pishkhan.com

جدول کلمات متقاطع

پاسخ جدول شماره ۷۲۹۶

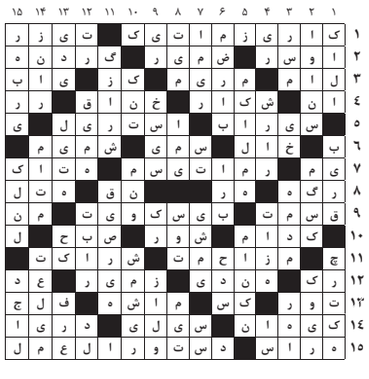

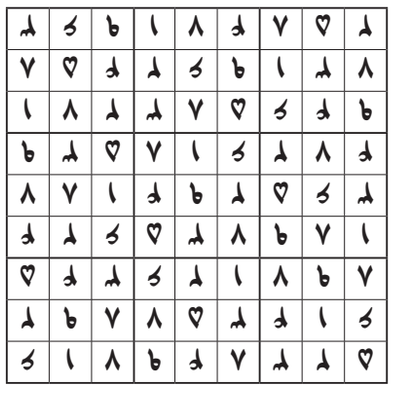

گفت‌وگوی «جوان» با دکتر مهران زند، رئیس گروه پژوهشی خشکسالی و تغییر اقلیم پژوهشکده حفاظت خاک و آبخیزداری

آب‌ها را بدون آگاهی اقلیمی جابه‌جا کردیم

راه گذر از بحران آب، مدیریت یکپارچه حوضه آبخیز، رشد آگاهی اقلیمی و مشارکت تمام ذینفعان در بهره‌برداری است

حسن فرامرزی

درســت اســت ایرانی‌ها نجیب و عاطفی‌اند اما تا کجا می‌توان از این کیسه نجابت برداشــت و جایگزین نکرد. به حادثه انفجار بزرگ در بندر شهید رجایی نگاه کنیم و به همه فاجعه‌ها، کاستی‌ها، جنگ‌ها و بحران‌ها که بالادستی‌ها در آن از کیسه نجابت و مهربانی مردم برداشته‌اند و حتی به همین واسطه حل بحران‌ها را به تأخیر انداخته‌اند. حالا وقتی در خبرها می‌شنویم چگونه مردمان خوش نام دو استان کویری کشور به دلیل نزاع سر آب در شبکه‌های اجتماعی و بالای سر لوله انتقال آب مقابل هم صف کشیده‌اند زنگ‌های هشدار به صدا درمی‌آید که اگر ما نتوانیم با رویکردی درست به دل بحران‌های اقتصادی و اجتماعی برویم چگونه آن بحران‌ها به تدریج عرصه را بر ما تنگ خواهند کرد و ما را مقابل هم قرار خواهند داد. گفت‌وگوی ما با دکتر مهران زند، رئیس گروه پژوهشی خشکسالی و تغییر اقلیم پژوهشــکده حفاظت خاک و آبخیزداری به این موضوع می‌پردازد که وضعیت امروز ما در بحران مدیریت منابع آب چگونه است؟ چرا شیوه‌های معمول در مهار این بحران نتوانسته است وضعیت دست‌کم پایداری را در کشور ایجاد کند؟ ارتباط تداوم این بحران‌ها با فقر آگاهی اقلیمی ما حتی نزد نخبگان چیست؟ چرا ابرپروژه‌های صنعتی کشور بی‌اعتنا به موضوع تأمین آب راه‌اندازی شده‌اند؟ و در نهایت ظرفیت‌های آبخیزداری برای مدیریت منابع آب و بهره‌گیری از ظرفیت سیلاب‌ها چه می‌تواند باشد؟

موضوع گفت‌وگوی ما به مناسبت نزاع‌هایی است که ســر آب درگرفته اســت و گاه اخبار آن را در رسانه‌ها می‌بینیم. گرچه مردمان ایران ســال‌ها با حسن نیت و حســن همجواری در کنــار هم زیســته‌اند و به نظر نمی‌رســد ما با مســئله حاد قومی روبه‌رو باشیم. در واقع آنچه روی می‌دهد تبعات تعلل‌هایی است که سر مدیریت منابع آب شکل گرفته است. دیدگاه شما در این باره چیست؟

کم آبی در کشور ما مســئله و موضوع تازه‌ای نیست، خشکی و کم آبی خصوصیت ذاتی اقلیم مهین عزیزمان است. شما اگر به تاریخ کشــورمان نگاه کنید می‌بینید زندگی مردم هماهنگ با واقعیات اقلیم این کشور بوده است. توجه کنید که ما در تاریخ این سرزمین، سازه‌های بســیار خوب و کاربردی مثل قنات را داریم و از چندصد سال قبل چنین ســازه‌هایی در بافت جمعیتی و جغرافیایی ایران کار و مردمــان ایران بدون هیچ مشــکلی کنار هم از این ســازه‌ها استفاده کرده‌اند ولی حالا به دورانی رســیده‌ایم که مردم در برابر هم قرار گرفته‌اند با این حال به نظر می‌رسد مردم در این باره تقصیر چندانی ندارند.

رخداد خشکسالی از هزاران سال قبل در کشــور ما بوده، هست و خواهد بود. اما اینکه ما نتوانستیم این بلیه را درست بشناسیم، صحیح مدیریت کنیم و اصلاً ذینفعان یعنی مردم را در تصمیم گیری‌های مربوط به آب دخالت دهیم نباید ما را به اینجا برســاند که اقلیم و خشکسالی را مقصر جلوه دهیم.

اشــتباه عمده مدیریتی ما این بود که آمدیم بدون در نظر گرفتن مردم، بدون در نظر گرفتــن اینکه مردم در یک تنــوع اقلیمی در مناطق مختلف زندگی می‌کنند، بدون توجــه به اینکه ضروریات زندگی‌شان چیست صرفاً با اتکا به ذهنیت خودمان منابع آبی کشور را مدیریت کردیم.

مثال می‌زنید؟

من در دوره‌های مختلف به کرات دیده‌ام که نمایندگان مجلس ما به جای اینکه به فکر کلیت مملکت باشند هر کدام در منطقه خودشان به دلیل اینکه می‌خواستند به نوعی به نفع مردم منطقه خودشان کار کنند با نگاهی غیر تخصصی تیشه به ریشه زندگی مردم خودشان زدند. مثلاً ما استانی به نام اصفهان داریم که در دل کویر قرار گرفته است. حالا می‌آییم از ســال‌های قبل از انقلاب و خصوصاً در دهه ۷۰، صنایع آب بر خود را به این مناطــق می‌بریم. می‌آییم الگوی کشت آبی را در این مناطق رواج می‌دهیم که مثلاً از مردم حمایت کنیم. می‌آییم انتقال آب بین حوزه‌ای را انجام می‌دهیم. می‌آییم آب کوهرنگ و آب استان چهارمحال را به استان‌های دیگر انتقال می‌دهیم. این انتقال آب بین حــوزه‌ای در کل دنیا بحث زیادی را برانگیخته است.

به طور کلی ما هر جایی که بدون در نظر گرفتن شــرایط زیســت محیطی و قابلیت‌هــای منابع طبیعی، نیازهــا و احتیاجاتش این جابه‌جایی را انجام می‌دهیم و در طبیعت، ساختارها و کارکردهای طبیعی آن دست می‌بریم عملاً منابع آب و خاک و به تبع آن زندگی میلیون‌ها انسان را به سمت بحران ســوق می‌دهیم، ضمن اینکه خیلی مواقع این دستکاری‌ها کاملاً اشــتباه است، مثلاً ایده ما این بوده که توسعه را به نقطه‌ای ببریم و باعث شویم فلان استان کشور توسعه بیشتری پیدا کند و هم استانی‌های ما انتفاع بیشتری از این موضوع ببرند و کیفیت و سطح امید را در آن استان بالاتر ببریم. در واقع نیت ما این بوده که از مردمان خود حمایت کنیم اما به واسطه به کارگیری سیاست‌های اشــتباه، هم منطقه و استان خودمان را تخریب کرده‌ایم و هم به نوعی منطقه‌ای را که ذخایر ارزشمند آب را از آن نقطه انتقال می‌دهیم. در نتیجه آنچه روی می‌دهد مردمان ما در این میانه قربانی می‌شوند.

انتقال آب بین حوزه‌ای که از اســتانی به استان دیگر روی می‌دهد در تجربه کشورهای دیگر چگونه است؟ مثال می‌زنم. مثلاً در ایالات متحده امریکا کالیفرنیا از جمله ایالت‌هایی بوده که به شدت درگیر خشکسالی بوده است. آنها چطور از پس این موضوع برآمده‌اند؟ آیا به سمت انتقال منابع آب رفته‌اند.

کالیفرنیا یکی از نقاطی اســت کــه این انتقــال در قالب مدیریت یکپارچه منابع آب آنجا صورت گرفته اســت، بــا این حال در نظر بگیرید که این ایالت، کشاورزی بسیار مطرحی در سطح امریکا دارد با اینکه سال‌ها شاهد خشکسالی‌های بسیار شدید آنجا بوده‌ایم اما تا جایی که می‌دانم شما صادرات کشاورزی کالیفرنیا را نمی‌توانید قابل قیاس با جاهای دیگر بدانید. می‌خواهم بگویم اولاً این کار صرفاً مبتنی بر انتقال نبوده و توانسته‌اند در مدیریت یکپارچه منابع آب موفق عمل کنند و قطعاً زیر ســاخت‌هایی بوده که توانسته‌اند این کار را انجام دهنــد. ثانیاً این انتقال آب در بســیاری موارد از لحاظ اقتصادی توجیه می‌شود، چون بسیاری از آب‌های کالیفرنیا مالکیت خصوصی دارد، اگر انتقال آب انجام می‌شود درآمدزایی در پی دارد. گرچه همین انتقال آب بین حوزه‌ای در کشورهای مختلف انتقادات زیادی را برانگیخته و شاید این انتقادات وارد هم باشد، چون شما در هر اکوسیستمی که در طول هزاران سال با شرایط خودش سازگار شده است دست می‌برید و آن اکوسیســتم را از توازن خود خارج می‌کنید.

وقتی ما از خشکسالی‌ها صحبت می‌کنیم منظورمان چیست. مراد ما در بحث خشکسالی هواشناسی و خشکسالی کشاورزی، خارج شدن اکوسیستم از آن حالت تعادل است. خارج شدن از حالتی است که زیست بوم ما به آن خو گرفته و با آن سازگار شده است. حالا ما می‌آییم بخشی از منابع آبی را که آن زیست بوم با آن سازگار شده و به تعادل رسیده است را بدون مطالعات دقیق و درست به جای دیگر منتقل می‌کنیم آن هم با اهدافی که به صورت همه جانبه و علمی تحلیل نشده است. شما مثال کالیفرنیا را زدید. آنجا زیرساخت‌هایی برای کشاورزی بوده و برای اهداف درســتی که تحلیل‌های فنی، اقتصادی، اجتماعی و... داشته این انتقال صورت گرفته که نتایج آن را می‌بینند، اما ما چه کرده‌ایم؟ ما آب را به دل کویر انتقال داده و بعد صنایع آب بر خود را به مناطق مرکزی فلات ایران برده‌ایم، در حالی که وقتی تجربه کشورهای مختلف پیشرفته دنیا را در این باره بررسی می‌کنیم می‌بینیم اصلاً چنین چیزی نیست. مثلاً کشور چین را نگاه کنید. مهم‌ترین بخش صنایع و زیرســاخت‌های صنعتی چین در نوار ساحلی این کشور قرار دارد. چرا؟ چون منطقه‌ای است که آنجا دسترسی به آب وجود دارد. در کشور ما هم طرح و برنامه بالادستی این بوده که صنایع آب بر، صنایع فلزی و صنایع فولاد در همجواری با خلیج فارس مستقر شوند، جایی که آب وجود دارد و شما در یک فاصله چند کیلومتری به آب دسترسی دارید. خب پرسش ساده این است که کدام یک مقرون به صرفه، اقتصادی و منطقی است. اینکه شما در یک فاصله چند کیلومتری به آب برسید یا در فاصله چندصد کیلومتــری در دل کویر، جایی که انتقال آب هزینه‌های سرســام آوری دارد؟! وقتی آب از خلیج فارس به اصفهان برســد به ازای هر مترمکعب آب چقدر هزینه خواهد داشت؟ معلوم است هزینه بسیار بالایی را به کشور تحمیل می‌کند. موضوع دیگر این است که انتقال آب بین حوزه‌ای باید با مطالعات دقیق کارشناسی و تحلیل‌های بسیار سنجیده و مستند صورت گیرد تا آسیب‌ها را حتی‌الامکان به حداقل برساند، نکته اینجاست که این آب بین حوزه‌ای از کجا به کجا منتقل می‌شــود؟! این خیلی مهم اســت. ما متأسفانه این ملاحظات را در کشورمان جدی نگرفتیم و طی چندین سال آمدیم صنایع آب بر را در نقاطی متمرکز کردیم که اساساً توجیه منطقی و سرزمینی نداشت. در آن سو آمدیم کشاورزی‌مان را در استان‌های مرکزی کشور که عموماً کم بارش هستند رواج دادیم. واقعاً کشت برنج در استان اصفهان چه توجیهی دارد؟ گسترش باغات در آنجا و استان‌های خشک چه توجیهی دارد که ما در دولت نهم و دهم این کار را انجام دادیم و در آن سو توسعه کشــاورزی در این مناطق به قیمت انتقال آب به مناطق دیگر بود.

اشــاره قابل توجهی روی این موضوع داشــتید که ما نیامدیم بر مشارکت مردم یا ذینفعان در بهره‌برداری درست از منابع آب تأکید کنیم و ترجیح دادیم برای ذینفعان تصمیــم گرفته شــود تا اینکــه واقعاً آنها را مداخله بدهیم و مثــلاً در جریان باشند که ما این قدر منابع آب در کشــور داریم و ایــن محدودیت‌ها، این میزان مصارف و این انتظارات ماست. حالا شما ذینفعان آن هم در گســتره ملی و نه در یک گســتره منطقه‌ای بگویید می‌خواهیم بــا این منابع چه کنیم؟ به نظرم اگر افکار عمومی و رسانه‌ها در این میان نقش فعال‌تری می‌داشتند افراد به جای اینکه خود را طلبکار در موضوع آب بدانند می‌توانســتند خود را بخشی از مسئله و بخشی از راهکار تصور کنند.

نکته خوبی اســت. به نظرم مشکل مهم و اساسی ما این است که بسیاری از مدیران ما به‌رغم اینکه می‌گویند که ما در کشور بسیار خشکی قرار داریم و بیش از ۹۰ درصد کشور در منطقه اقلیم خشک و نیمه خشک قرار دارد عملاً به این اظهارنظر خود اعتقاد ندارند. مثلاً می‌گویند بحران خشکسالی یا حوادث غیر مترقبه، اما در همین حد لفظی می‌ماند و جلوتر نمی‌روند. اصلاً ما دیگر از خشکســالی گذر کرده‌ایم و این فرهنگ را باید برای مردم و فرزندان‌مان جا بیندازیم که در یک کشور کم آب هستیم و این کم آبی با خشکسالی فرق دارد. به نظرم فهم و تفکیک این دو موضوع بسیار کلیدی است. خشکسالی اتفاقی است که در همه جای دنیا می‌افتد، در دوره‌های زمانی مختلف و دوره‌های بازگشت متفاوت اما وقتی ما آمار کشورمان را در این چند سال بررسی می‌کنیم وحشتناک است. از سال ۱۳۷۸ تا الان ما در چرخه خشکســالی قرار گرفته‌ایم و در این ۲۷ سال چیزی حدود ۱۵ سال کمی خشک تا خیلی خشــک و چهار سال بسیار خشک داشته‌ایم. در واقع این سال‌ها خشکسالی تجمعی و انباشته را تجربه کرده‌ایم. آمارها سال‌های بسیار خشک ما را سال‌های زراعی ۷۹ - ۷۸، ۸۶-۸۷، ۹۶-۹۷ و ۴۰۰-۹۹ نشان می‌دهد.

چقدر از میانگین بارش سالانه پایین‌تر بوده است؟

میانگین بلندمدت بارش کشور (۳۰ سال اخیر) حدود ۲۳۵ میلی‌متر است. حالا مثلاً سال ۱۴۰۰ - ۱۳۹۹ را در نظر بگیرید که میانگین بارش در کل کشــور ۱۴۶ میلی‌متر بوده و ایــن اختلاف و کاهش بارش وحشتناک اســت. علاوه بر مقدار، توزیع زمانی بارندگی هم خیلی بد بوده است.

یعنی چه؟

یعنی مثلاً در فصل بهار که ما معمولاً ۲۵ درصد بارندگی را داریم و بارندگی بهاره برای کشاورزی خیلی مهم است میزان بارندگی بهاره در این سال‌ها از ۲۵ درصد به ۱۲ درصد رسیده است. با این تفاصیل ما نباید منتظر این باشیم که دیگر خشکسالی روی ندهد یا وارد دوره متوالی ترسالی شویم. ما باید قبول کنیم کشور کم آبی هستیم، در حالی که با تأسف ما منتظر این هستیم که خشکسالی روی می‌دهد یا روی نمی‌دهد؟ جلسات متعدد مدیریت بحران در این باره برگزار می‌شود، در صورتی که واقعاً این جلسات، مصداق بارز تلف کردن منابع، زمان و جهت گیری‌های مدیریتی است. اگر به این باور برسیم که کشور خشک و کم آبی هســتیم، برای خشکسالی نباید جلسه اضطراری داشته باشیم.

پس چه باید کرد؟

ما باید برویم به ســمت اینکه چگونه می‌توانیم کشــاورزی خود را به سمت کشاورزی هوشمند متناســب با اقلیم حرکت دهیم. در یکی از برنامه‌های تلویزیون که اخیراً شــرکت کرده بودم هم اشاره کردم که ما کشوری هستیم که در آن هر گونه اقدامی که در ارتباط با منابع به ویژه منابع آب انجام می‌دهیم باید با این تبصره باشد که آیا ملاحظات اقلیمی و شرایط واقعی که در آن قرار گرفته‌ایم در کانون آن تصمیم گیری و اقدام حضــور دارد؟ در واقع این ملاحظه‌ها باید مبنای هر گونه راهبرد و اقدامی باشد که در این رابطه انجام می‌دهیم. این طور بگویم هر فعالیت اقتصادی، عمرانی، کشاورزی و صنعتی که می‌خواهیم انجام دهیم که به نوعی با منابع آب گره خورده است، حتماً باید شرایط اقلیمی منطقه‌مان را در آن لحاظ کنیم. یعنی باید به صورت پیش فرض برایمان مطرح باشد که منطقه‌ای که ما در آن کار می‌کنیم به لحاظ اقلیمی چگونه است و پیش نگری هم داشته باشیم که در آینده چه خواهد شد. چون مدل‌های اقلیمی با وجود اینکه عدم قطعیت دارند از دقت مناسب و قابل قبولی برخوردارند و این مدل‌ها خیلی خوب تحلیل می‌کنند که روند اقلیم این منطقه در پنج سال آینده، ۱۰ سال، ۲۰ سال و ۵۰ سال آینده به کجا خواهد رفت. گرچه پیش‌بینی در این باره بســیار سخت اســت ولی شما خیلی خوب می‌توانید روند را ببینید و تحلیل کنید. متأسفانه ما این ملاحظات را که یک کشور خشک و کم آب هستیم در نظر نمی‌گیریم و منتظریم خشکسالی رخ بدهد و بعد اقدامات مربوط به مدیریت بحران را شروع کنیم. باید در پی مدیریت خطرپذیری خشکسالی باشیم و به صورت درست و علمی آن را پایش کنیم و با پیش آگاهی به موقع خسارات را به حداقل ممکن برسانیم.

به نظرم ما مثل خیلی از عرصه‌های دیگر با مسئله‌مان ارتباط درســتی برقرار نمی‌کنیم. یکــی از مهم‌ترین شــروط حل مســائل، ارتباط برقرار کردن درســت با صورت مســئله اســت. انگار کــه مثل خــواب زده‌ها هستیم و حتی با عمق حرف خودمان هم ارتباط برقرار نمی‌کنیم. به قول شما ممکن است حتی بگوییم دچار بحران آب هستیم اما واقعیت این است که عمق حرف خودمان را نمی‌فهمیم. مثــل آن فردی که در حکایت مولانا دم گرفته بود و با کســانی که خــر او را فروخته بودند و شــامی تدارک دیده بودند همخوانی می‌کرد و می‌گفت خر برفت و خر برفت و خــر برفت و اگرچه می‌گفت خر برفت امــا با عمق حرف خــودش ارتباط برقرار نمی‌کرد و صرفاً از سر تفنن و غفلت چنین چیزی را بر زبان می‌آورد ما نیز در نوعی خواب زدگی و غفلت عجیب نســبت به واقعیت‌های اقلیمی خودمان قرار داریم. خیلی از مدیران در تریبون‌ها مقلدوار سخنی درباره بحران آب بر زبان می‌آورند اما این سخن مبنای حرکت‌ها، برنامه‌ریزی‌ها و جهت گیری‌های کلان آنها نیست. انگار که آگاهی اقلیمی ما در این سال‌ها تحلیل رفته است. شــما از قنات‌ها مثال زدید. انگار انسانی که ۳۰۰ یا ۴۰۰ ســال پیش مثلاً در یزد زندگی و از این قنات‌ها استفاده می‌کرده خیلی آگاهی اقلیمی بهتری نسبت به ما داشته است اما این آگاهی اقلیمی در ذهن ما به عنوان مسئول یا شهروند قطع است و عموماً تصور می‌کنیم منشأ آب، شیر آب است چون هر وقت شیر را باز می‌کنیم آب در آن شیر وجود دارد و این مسئول یا شهروند ممکن است بگوید ما بحران آب داریم اما عملاً ارتباط او و بســیاری از ما با واقعیت‌های اقلیمی قطع شده است. در این باره چه باید کرد؟

نکته درستی است، این روند از کودکان ما باید شروع شود. فرزندان ما باید متوجه شوند در کشور کم آبی زندگی می‌کنند. اگر آگاهی محیطی فرزندان ما بالاتر برود خواه ناخواه بخش زیادی از این مسائل مرتفع خواهد شد، در این صورت نسل‌های بعد برای آب ارزش قائل می‌شــوند و می‌دانند که قطره قطره آب چقدر ارزش دارد. شما به مناطق خشک کشور بروید. مثلاً بروید خراسان شمالی و جنوبی یا رضوی یا سیستان و بلوچستان و کرمان، آنجا خواهید دید مردمان این سرزمین از صدها سال قبل چه سازه‌هایی را برای جمع آوری، حفظ و نفوذ دادن آب در زمین طراحی و اجرا کرده‌اند. ســازه‌های آبخیزداری ما بسیار مؤثر و کارا هستند و با صرف هزینه‌های بسیار کم می‌توانید از منابع محدود آب استفاده‌های فوق العاده‌ای داشته باشید. همه اینها گواه بر این است که گذشتگان ما خیلی بهتر از ما خشکی و خشکسالی در اقلیم را درک کرده و با تمام وجود فهمیده بودند که این مملکت خشک است و آب کمی دارد، بنابراین رفتارهای آنها با درک محیطی و اقلیمی آنها سازگاری داشت.

این که ما امروز از تغییرات اقلیمی، کاهش میزان بارندگی و نظایر آن سخن می‌گوییم و این متغیرها را در شکل گیری وضعیت امروز دخیل می‌دانیم به یک معنا درست است اما یادمان نرود که از هزاران ســال قبل هم این وضعیت حاکم بوده است. اما نیاکان ما به شکل عملی این قضایا را درک کردند و درک آنها در رابطه با اقلیم یک مقوله مجزا از زندگی‌شان نبود، بلکه این درک در جریان زندگی و برداشت آنها با منابع آب و رفتار آنها با طبیعت حکمفرما بود. شما ببینید اگر ما واقعاً متوجه بحران آب هستیم، اگر واقعاً با شرایط اقلیمی کشور ارتباط برقرار کرده‌ایم این به آن معنا خواهد بود که دیگر کشت‌های آبی در استان اصفهان را گسترش ندهیم، به این معنا خواهد بود که جلوی کشت برنج در مناطق کم آب کشور گرفته شود. اگر ما واقعاً در ارتباط با واقعیت‌های اقلیمی کشور هستیم این به آن معنا خواهد بود که بارگذاری‌های غیر اصولی و غیر منطقی روی منابع آب محدود در مناطق مرکزی کشور گذاشته نشود اما وقتی می‌بینیم این رویه‌های غلط همچنان ادامه دارد و نه تنها جلوی آن گرفته نمی‌شود، بلکه همچنان در حال گسترش است به این معناست که آنچه می‌گوییم مبنای عمل خودمان نیســت و به این معناست که ما هنوز محیط زندگی و طبیعت‌مان را نشناخته‌ایم.

شما طی سفری از اصفهان شروع کنید و به سمت یزد بروید. ببینید که اطراف یزد چقدر کارخانه کاشی و سرامیک است. آیا واقعاً آنجا مکان مناسبی برای استقرار و توسعه این صنعت است؟ واقعاً سؤالم این است که جای دیگری نمی‌شد این صنایع را توسعه داد؟ مزیت آنجا به مناطق دیگر چیست؟ منطقه‌ای که میزان بارندگی‌اش به ۱۰۰ میلی‌متر در سال هم نمی‌رســد. حالا بیایند بگویند که آنجا چاه زده‌اند، بگویند مثلاً صنایع یزد فقط ۶-۵ درصد از آب را مصرف می‌کنند و مثلاً ۹۰ درصد این آب در کشاورزی است. سؤال من این است: وقتی در جایی صنعت توسعه پیدا کرد آیا به دنبال آن صنعت، اشتغال هم ایجاد می‌شود یا نمی‌شود؟ به دنبال آن اشتغال، جمعیت افزایش پیدا می‌کند یا نه؟ آیا با افزایش جمعیت، تمرکز و فشار روی محیط زیست بیشتر می‌شود یا نمی‌شود؟ خب اینها تبعاتی است که ما نمی‌توانیم با یکسری آمار یکجانبه و به نفع خود نادیده بگیریم یا تصویر ناقصی از آنچه روی می‌دهد به افکار عمومی ارائه کنیم و بگوییم صنعت ما نهایتاً ۶ درصد منابع آب را مصرف می‌کند. این به نظرم اشتباه و دروغ اســت، چون به دنبال توسعه صنعتی، تمرکز جمعیت و مهاجرت به مناطق صنعتی پیش می‌آید و به دنبال آن فشار بر محیط زیست امری کاملاً طبیعی خواهد بود. شما وقتی با مهاجرت و تمرکز جمعیت در یک نقطه روبه‌رو شوید خواه ناخواه منابع زیر زمینی‌تان را نابود خواهید کرد.

اتفاقی که امروز در تهران روی داده است و هر سال عزا می‌گیریم که امسال از کجا منابع آب تهران تأمین شود در صورتی که به شکل طبیعی و با یک جمعیت نرمال، تهران توان تأمین منابع آب جمعیت خود را داراست اما چون آن تمرکز شکل گرفته است به تعبیر شما فشار بر منابع آب به فرســایش طبیعت و طرح‌های انتقال می‌انجامد. امروز چقدر در نقاط مختلف کشور شاهد فرونشست زمین هستیم. در همین اصفهان، تهران و جاهای مختلف سرعت فرونشست‌ها به طرز عجیبی وحشتناک است. اینها به دلیل همین تمرکز جمعیت و عدم درک درست از واقعیت‌های اقلیمی است. به نظر می‌رسد ما دید یکپارچه و تعریف شفاف و فراگیری از منافع ملی خود نداریم. مثال نماینده مجلس را زدید که او می‌خواهد رأی دوره بعد مردم استان خود را داشته باشــد، بنابراین می‌رود به این ســمت که از نگاه آنها کار درخشانی کرده باشــد و از نظر آنها کار درخشان چیست؟ کار درخشان این است که آن نماینده هر چه می‌تواند با رایزنی، لابی و نفوذ زمینه جذب منابع مالی، اشتغال و استقرار کارخانه‌ها را در استان خود فراهم کند. اینجا هم به نظرم باز ضعف ما به عنوان شهروندان در فهم منافع ملی کار دست‌مان می‌دهد.

نماینده ما یک دوره انتخاب شده و می‌خواهد کارنامه خوبی داشته باشــد و چه بهتر که اقدام او فیزیکی، جلوی چشم و قابل ملاحظه باشد. مثلاً اگر آن نماینده بخواهد روی فرهنگ کار اصولی انجام دهد و به زیرساخت‌ها توجه کند مورد توجه قرار نخواهد گرفت و به چشم نخواهد آمد، ولی اگر در چشم مردم این طور بیاید که فلانی باعث شد چند کارخانه سرامیک در این شهر ساخته شود در آن صورت آن نماینده می‌گوید من فلان کارخانه را به این شهر آوردم اما نمی‌گوید به چه قیمتی؟ جایی من به یک برنامــه رادیویی گوش می‌کردم و یکی از نمایندگان مجلس آنجا با حرارت و هیجان تمام از طرح لوله انتقال آب از خلیج فارس به یزد دفاع می‌کرد و استدلالش هم این بود که شیخ‌نشین‌ها از آب خلیج فارس استفاده و با شیرین کننده‌ها آن را به آب قابل شرب تبدیل می‌کنند و ما این وسط جا مانده‌ایم. اولاً شیخ‌نشین‌هایی که این کار را می‌کنند مثل امارات متحده عربی با یک فاصله محدود این کار را انجام می‌دهد و نیازی به انتقال چند صد کیلومتری آب و تأمین هزینه‌های سرسام آور این انتقال ندارد، در ثانی این کار را به صورت محدود برای یک جمعیت محدود انجام می‌دهد، گرچه همین کار هم تبعات جدی زیســت محیطی را در پی دارد. شــما وقتی همان آب‌ها را که با شیرین کننده‌ها شیرین شده‌اند بررسی می‌کنید می‌بینید این آب شیرین کننده‌ها دمای آب دریا را به شکل خطرناکی بالا می‌برند و بخشی از این پساب به آب برمی‌گردد و شوری آب را به شکل غیرطبیعی افزایش می‌دهد و این شوری عملاً محیط زیست دریا، حیات آبزیان و جانداران آن را به مخاطره می‌اندازد و تبعات جدی زیست محیطی را در پی دارد. متأسفانه نکته‌ای که در کشور ما خیلی به دلیل آن آسیب دیده‌ایم این است که کارهای عمرانی مثل احداث سدهای بزرگ، لوله‌های انتقال آب، تونل زدن و این قبیل کارها چون سودآور است خیلی از افرادی که دنبال این قضایا هستند و به واسطه فعالیت‌های عمرانی حجیم به منابع مالی قابل توجهی دست یافته‌اند با نفوذ و قدرتی که به دست می‌آورند از چنین پروژه‌هایی دفاع می‌کنند و حرف خود را بر کرسی می‌نشانند اما موضوع این است که چرا دست‌کم در کنار این نوع فعالیت‌ها از سازه‌های آبخیزداری استفاده نمی‌کنیم.

ما در پژوهشکده حفاظت خاک و آبخیزداری در ارتباط با آبخیزداری، تکنیک‌ها، روش‌ها و سازه‌های مختلف آبخیزداری و مهار آب کار می‌کنیم. واقعاً کاراترین، کم هزینه‌ترین و مؤثرترین سازه‌های مهار آب، سازه‌های آبخیزداری هستند. البته از صدها سال قبل به این سو انواع سازه‌های سنتی آبخیزداری در استان‌های مختلف کشور در هرمزگان، سیستان و بلوچستان، خراسان‌ها و مناطق خشک کشور به کار گرفته شــده و مردم این مناطق از کشور با استفاده از همین تکنیک‌ها زندگی خود را چرخانده‌اند. مــن نمی‌دانم چرا امروز به امری چنین مهم توجه نمی‌شود. در هرمزگان سازه‌هایی به نام برکه، دربَند و کش بند بوده که با به کارگیری مهندسی سازگار با اقلیم در این سازه‌ها توانسته‌اند آب آن منطقه را تأمین کنند بدون اینکه به محیط زیست آسیبی وارد شود اما جای شگفتی و مسئله است که چرا امروز این تجربه تاریخی که توازن اکوسیستم و محیط زیست را به هم نمی‌زند به فراموشی سپرده شده است.

احتمالاً به دلیل اینکه ما گمان می‌کنیم هر چیزی که مربوط به گذشته است باید از آن عبور کرد.

واقعاً این طور نیســت. گاهی ما حتی می‌بینیم که در قالب مقالات می‌آیند آبخیزداری را تخریب می‌کننــد. مثلاً می‌آیند می‌گویند تقصیر آبخیزداری بوده که این منطقه آسیب دیده است، ولی واقعاً این طور نیست. اگر آبخیزداری مورد هجمه قرار گرفته به دلیل این بوده که سودی به حال برخی تصمیم گیران و ذی‌نفوذان نداشته است. سود برخی از این افراد صرفاً در احداث سد و لوله‌های انتقال آب است. متأسفانه این نوع نگاه‌ها باعث شــده است به روش‌های کارآمد آبخیزداری بی‌توجهی صورت گیرد.

از طرفی شمار دپای بسیاری از همین نوآوری‌های خیره کننده را که پی می‌گیرید به همان نوآوری‌های گذشته می‌رسید، یعنی بدون آن خلاقیت‌ها راه امروز باز نمی‌شد و گاهی اتفاقاً ما مسیری رفته‌ایم که اگرچه ممکن است ظاهراً عظیم و باشکوه به نظر برسد اما حواشی بسیار مخربی داشته است و می‌توان با بازبینی، تصحیح و گسترش روش‌های کارآمد پیشین زمینه‌های توسعه پایدارتر را ایجاد کرد.

وقتی از مهار و مدیریت آب ســخن می‌گوییم ذهن‌ها بلافاصله سراغ ســد می‌رود. ما آگاهی بسیار لاغری راجع به تکنیک‌هــای آبخیزداری داریــم، یعنی من گمان نمی‌کنم حتی نخبگان مــا آگاهی زیادی در این باره داشته باشند چه برسد به افکار عمومی. شما اشاره کردید در گذشته روش‌های کارآمدی برای آبخیزداری بوده که در مناطق خشــک کشــور در اســتان‌هایی مثل هرمزگان، سیستان و بلوچســتان، یزد، کرمان، اصفهان، خراســان و نقاط دیگر اســتفاده می‌شده و امروز هم با یکسری اصلاحات، بروزرسانی‌ها و استفاده از فناوری‌ها می‌توان از آن دوباره استفاده کرد. درباره این تکنیک‌ها قدری توضیح می‌دهید و اینکه قابلیت احیای مجدد دارد؟

هم اکنون در کشور ۳۳ ایستگاه پخش سیلاب داریم که اگر به این فضا توجه شود می‌توانیم بخش قابل توجهی از بحرانی که در این رابطه داریم مهار کنیم. به عنوان مثال ما در استان فارس نمونه‌هایی از پخش ســیلاب را تجربه کردیم که جزء نمونه‌های بسیار موفق بودند و شاخص‌ترین آنها از سوی مرحوم دکتر کوثر انجام شد. اشاره کردم که در گذشته از سازه‌های مختلفی در نقاط خشک کشور به این منظور استفاده می‌شده اســت. همین قدر بگوییم که کشور ما خشک و نیمه خشک است و الگوهای بارش در مناطق مختلف عمدتاً بارندگی‌های شدید و سیلابی است، ضمن اینکه این سال‌ها با توجه به شرایط تغییر اقلیم میزان بارندگی‌های سیلابی بیشتر تقویت و یکی از کارهایی که طی سال‌های گذشته انجام شده و بسیار مؤثر است و امتحان خود را پس داده، تکنیک پخش سیلاب است.

کارکرد ایستگاه‌های پخش سیلاب چگونه است؟

مهم‌ترین کارکرد پخش ســیلاب این است که شما بتوانید نهایت بهره‌برداری را از بارندگی‌های ســیلابی داشته باشید که بیشتر بر سرشاخه‌ها متمرکز است و بر حسب شــرایط توپوگرافی منطقه می‌آیید سازه‌هایی را احداث می‌کنید که در نهایت آب سیلاب را به لایه‌های زیر زمین منتقل می‌کند و منجر به نفوذ آب می‌شود. در واقع این سازه‌ها دو کار مهم را انجام می‌دهند. در وهله اول از سیل جلوگیری می‌کنیم تا آن حجم از آب به سرعت از دسترس خارج نشود و در وهله دوم باعث تأمین، تقویت و تغذیه سفره‌های زیرزمینی می‌شود و می‌دانید که تغذیه سفره‌های زیرزمینی مهم‌ترین عاملی است که از فرونشست خاک جلوگیری می‌کند.

آیا می‌توان ســازه‌های آبخیزداری را به کل جایگزین سدها کرد یا نه این دو کنار هم می‌توانند به مدیریت منابع آب کمک کنند؟

از دیرباز تقابلی بین کسانی که در سدسازی کار می‌کنند با کسانی که مروج روش‌های آبخیزداری هستند وجود داشته است، ولی ما واقعاً نمی‌توانیم سدسازی را به کل رد کنیم. خیلی جاها سدسازی لازم است اما توسعه بی‌رویه‌ای که ما این سال‌ها در سدسازی تجربه کردیم محل اشکال است.

در واقع ما در جاهایی هم که نیازی به احداث سد نبوده است هم سد زدیم، شاید به خاطر اینکه گمان می‌کردیم سد تنها و بهترین روش مهار و مدیریت آب است.

بله، شما همین سیستم پخش سیلاب را نگاه کنید که نمونه‌هایی از آن را در شهرهای مختلف کار کردیم. مثلاً ما پخش سیلاب آبخوان کوهدشت را داشتیم که بالادست شهرستان کوهدشت در استان لرستان قرار دارد و اسناد آن موجود است و همین سازه‌هایی که در جریان پخش سیلاب این آبخوان احداث شد از وقوع چندین سیل جلوگیری کرد. مدارک مستندی هم در این باره وجود دارد که پخش سیلاب، آبخوان کوهدشت را تقویت کرده است.

این سازه‌ها همچنان کار می‌کنند؟

بله، همچنان که اشاره کردم بیش از ۳۰ ایستگاه پخش سیلاب در کشور وجود دارد که پژوهشکده حفاظت خاک و آبخیزداری در نقاط مختلف کشور کار کرده است. البته چند ایستگاه غیر فعال شده‌اند، ولی می‌دانم دست‌کم حدود ۲۸ ایستگاه فعالند و کار می‌کنند.

میزان ســرمایه‌گذاری برای احداث این ایســتگاه‌ها نسبت به حجم ســرمایه‌گذاری برای احداث سدها چقدر است؟

اصلاً قابل مقایسه نیست. شما با سرمایه احداث یک سد می‌توانید دهها ایستگاه پخش ســیلاب داشته باشــید. حالا رقم دقیق‌تر را می‌توان با محاســبات به دســت آورد. البته سدها سطوح مختلف دارند. سدهای خاکی و بتنی داریم، باز در سدهای بتنی ارتفاع تاج و جزئیات فنی دیگر دخیل است با این همه هزینه ایستگاه پخش سیلاب با سدسازی قابل مقایسه نیست.

از سازه‌هایی که امروز هم می‌توان روی آن کار کرد سدهای زیرزمینی است که عمدتاً در اقلیم‌های خشک و نیمه خشک و خشکه رودهایی که بستر نفوذناپذیر به فاصله کمی از سطح زمین قرار دارد با ایجاد یک حائل در مسیر رودخانه مانع هدررفت آب شد و آب را در لایه‌های زیرین زمین ذخیره کرد و این ذخیره می‌تواند آب را در مواقع نیاز بدون اینکه در معرض تبخیر باشد در اختیار کاربران قرار دهد.

سدهای زیرزمینی هم در کشور اجرا شده است؟

بله، به صورت موردی اجرا شده است، اما توانمندی، بستر مطالعاتی-اجرایی و مکان یابی آن در نقاط مختلف کشور وجود دارد و ما در پژوهشــکده حفاظت خاک و آبخیزداری علاوه بر ایستگاه پخش سیلاب مکان یابی زیادی در این باره انجام داده‌ایم.

سیستم پخش ســیلاب برای چه زمین‌هایی مناسب است؟

مخروط افکنه‌ها و دشت‌های سیلابی متشــکل از رسوبات دانه درشت.

برای چه استان‌هایی مناسب است؟

مناطق خشک و نیمه خشک، استان‌هایی که بارندگی‌های رگباری دارند و پخش سیلاب هم همچنان که اشاره کردم عمدتاً در مخروط افکنه‌ها و دشت‌های سیلابی متشکل از رسوبات دانه درشت انجام می‌شود که نفوذپذیری زمین در آنها بالاست. چون مشکل بزرگی که ما در ارتباط با خشکسالی در کشورمان داریم درصد قابل توجه تبخیر آب است، یعنی به این فکر کنیم که کدام منطقی است: ما این آب را با این حجم از تبخیر ببریم پشت سد جمع کنیم یا آب را در لایه‌های زیر زمین نفوذ دهیم و آبخوان‌ها را تغذیه و در فرصت مناسب از آن استفاده کنیم؟

البته در سال‌های اخیر مقام معظم رهبری چندین جا از آبخیزداری دفاع کرده‌اند و به تبع آن به آبخیزداری توجه بیشتری صورت گرفته است، اما با این همه حمایت و سرمایه گذاری روی آبخیزداری گرایش کلی دولت‌ها نبوده است. شاید کسانی که کارهای سازه‌ای سدسازی را انجام می‌دهند سود بیشتری در این زمینه می‌برند و منابع کشور را به آن سمت برده‌اند. اگرچه سازمان منابع طبیعی و آبخیزداری هم در سال‌های اخیر اقدامات خوبی در این باره انجام داده است با این حال نسبت به حجم کاری که باید صورت بگیرد خیلی عقب هستیم. فکر می‌کنم اگر منصفانه و کارشناسی نگاه کنیم اذعان خواهیم کرد که عملیات آبخیزداری از بهترین راهکارهای مقابله با کسری منابع آب و مقابله با خشکسالی و سازگاری با شرایط تغییرات اقلیمی با هزینه‌های بسیار کم است.

شما فعالیت‌های درخشان مرحوم دکتر کوثر در زمینه آبخیزداری را مثال زدید. انگار اینگونه افراد مثل تک ستاره‌ها هســتند اما رویکرد سیستمی به این سمت وجود ندارد.

خیلی خلاصه بگویم همواره زور یکسری جریان‌ها در این باره بیشتر بوده است. سال ۷۶ و ۷۷ بود که بحث پخش سیلاب در سطح دولت مطرح شد. من در آن ایستگاه‌های اولیه که شروع به کار کردیم حضور داشتم و از آن زمان تا حالا اقدامات خوبی در این زمینه صورت گرفته و اوایل سرعت بهتری داشت اما هر چقدر از آن زمان فاصله گرفتیم توجه به روش‌های آبخیزداری در مهار و استفاده بهینه از منابع آب کمتر و کمتر شد، ولی این اقدام خوب نسبت به آن حجم از کاری که باید انجام گیرد خیلی کم است و جای کار دارد. البته این را هم بگویم که در کل دنیا این اثبات شده که عملیات آبخیزداری بسیار می‌تواند کمک‌رسان باشد.

ما زمانی می‌توانیم در مدیریت منابع آب موفق عمل کنیم که تمام ذینفعان را در این رابطه مشــارکت دهیم. الان آنچه در دنیا مطرح شده و نقصان کشور ماست، مدیریت یکپارچه حوضه آبخیز است. اینکه یک نماینده یا چند نماینده در یک استان موفق می‌شوند با انتقال نابجای آب، هم یکسری مشکلات را در درازمدت برای استان خود ایجاد کنند و هم برای استان‌های دیگر مسئله به وجود می‌آورند ناشی از این است که ما نتوانسته‌ایم مدیریت یکپارچه حوضه آبخیز را در کشور خود پیاده کنیم.

مدیریت یکپارچه به ما می‌گوید هر کس که می‌خواهد از منابع آبخیز به عنوان یک عرصه طبیعی باید در ارتباط با قابلیت‌هــا، توانمندی‌ها و محدودیت‌هایش باشد و به صورت به هم پیوسته و یکپارچه دیده شــود، بنابراین، این دید که ما همه چیز را با هــم ببینیم و دیدگاه پایداری نسبت به منابع داشته باشــیم که همه اجزای یک حوضه آبخیز با هم در ارتباط هستند خیلی می‌تواند کمک کند که ما کمتر گرفتار تصمیم گیری‌های مقطعی و اشتباه شویم.

می‌دانید که ما ســه مصرف کننده بــزرگ آب داریم؛ کشاورزی، صنعت و بخش خانگی. درصدهایی در این باره بیان می‌شــود. مثلاً گفته می‌شــود بخش خانگی ۶ درصد منابع آب را به خود اختصاص داده یا کشاورزی عمده‌ترین مصرف کننده آب در کشــور اســت. این اعدادی که اعلام می‌شود چقدر با هنجارهای جهانی مطابقت دارد؟ مثلاً ممکن است مصرف آب در بخش کشــاورزی فلان کشــور با توجه به بازدهی محصول، خیلی کمتر از مصرف آب در کشاورزی ما باشد؟

می‌توان در مراجعه به منابع معتبر، اعداد و ارقام دقیق‌تری در این باره ارائه کرد، اما به صورت کلی بخش کشاورزی ما با توجه به نرم‌ها و هنجارهای جهانی از سهم منابع آب بیشتری استفاده می‌کند. گرچه طی سال‌های اخیر از ســهم منابع آبی که به کشاورزی اختصاص داده می‌شده کاسته شده است، یعنی قبلاً ما با رقمی حدود ۸۵ تا ۹۰ درصد مواجه بودیم اما هم‌اکنون این رقم کمتر شده و محاسباتی که در مجموعه سازمان تحقیقات صورت گرفته است نشان می‌دهد این رقم به حدود ۶۰ تا ۶۵ درصد رسیده است.

این تقریب و دامنه نســبتاً قابل توجه در ارائه عدد از کجا می‌آید؟

میان وزارت کشــاورزی و وزارت نیرو همواره اختلاف محاسباتی وجود داشته است.

مبانی این اختلاف چیست؟

وزارت نیرو آبی را که از مبدأ در اختیار بخش کشاورزی قرار می‌گیرد به عنوان آب تحویلی به بخش کشاورزی محاسبه می‌کند در صورتی که وزارت جهاد کشاورزی آبی را به عنوان آب تحویلی به بخش کشاورزی قبول دارد که سر مزرعه رسیده است و به کشاورز و باغدار تحویل می‌شود. این وسط افتی در سیستم توزیع وجود دارد که از مبدأ تا مقصد بخشی از آب تبخیر می‌شود یا از دست می‌رود و این تبخیر و هدررفت را هم به حساب کشاورزی می‌گذارند که در کل بخش کشاورزی ما نسبت به هنجار و نرم جهانی منابع آبی بیشتری مصرف می‌کند، با این حال در سال‌های اخیر این مقدار کمتر شده است. در برنامه هفتم توسعه کشور هم آمده است که به ســال باید این سهم کمتر شود و در واقع با افزایش بهره‌وری، تولید ما در مجموعه کشــاورزی کشور بالا برود و استفاده از منابع آبی کمتر شود، این جهت‌گیری درست جزء برنامه‌های وزارت جهاد کشاورزی است که در بخش‌های مختلف روی آن کار می‌شود و قطعاً هم رو به جلو خواهد بود.

ما هر جایی که بدون در نظر گرفتن شرایط زیست محیطی و قابلیت‌های منابع طبیعی، نیازها و احتیاجاتش جابه‌جایی انجام می‌دهیم و در طبیعت، ساختارها و کارکردهای طبیعی دست می‌بریم عملاً منابع آب و خاک و به تبع آن زندگی میلیون‌ها انسان را به سمت بحران سوق می‌دهیم مثلاً ایده ما این بوده که توسعه را به نقطه‌ای ببریم و باعث شویم فلان استان کشور توسعه بیشتری پیدا کند اما با واسطه به کارگیری سیاست‌های اشتباه، هم منطقه و استان خودمان را تخریب کرده‌ایم و هم به نوعی منطقه‌ای را که ذخایر ارزشمند آب را از آن نقطه انتقال می‌دهیم

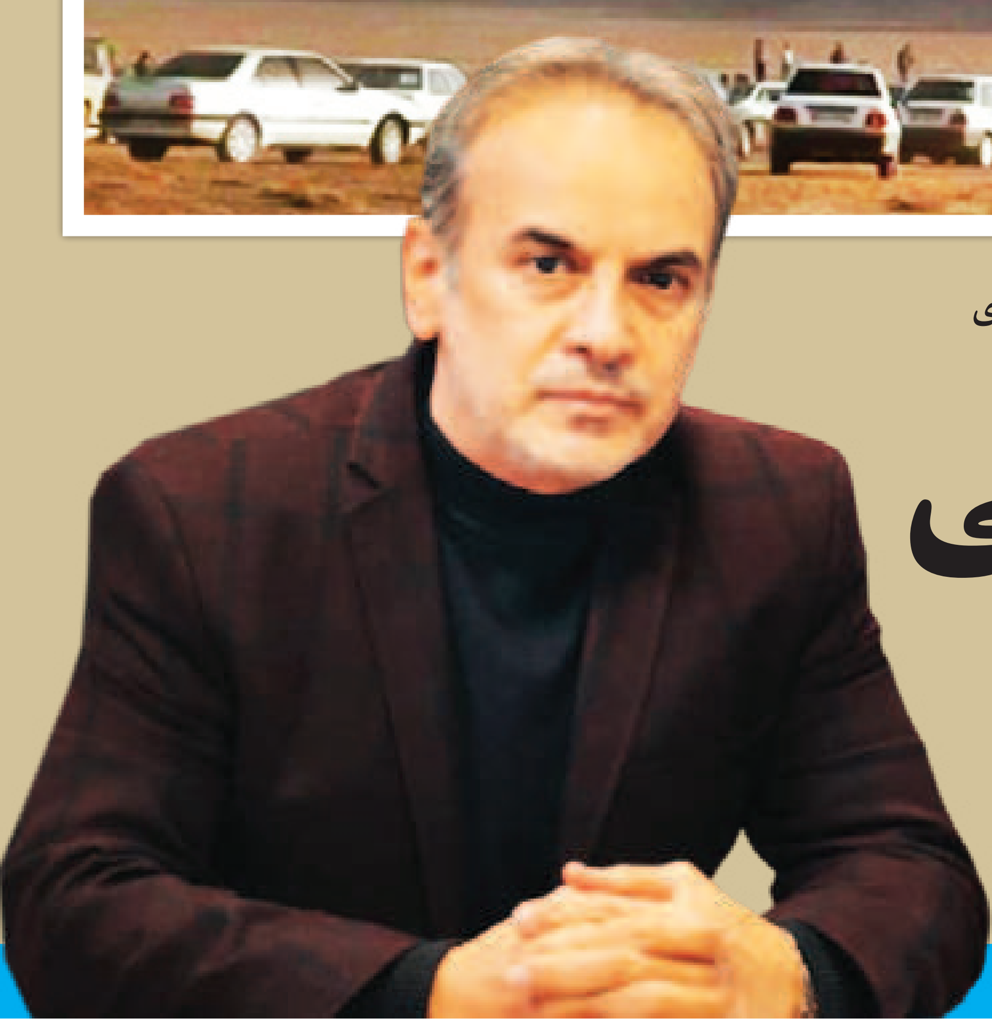

ما زمانی می‌توانیم در مدیریت منابع آب موفق عمل کنیم که تمام ذینفعان را در این رابطه مشارکت دهیم. الان آنچه در دنیا مطرح شده و نقصان کشور ماست، مدیریت یکپارچه حوضه آبخیز است. اینکه یک نماینده یا چند نماینده در یک استان موفق می‌شوند با انتقال نابجای آب، هم یکسری مشکلات را در درازمدت برای استان خود ایجاد کنند و هم برای استان‌های دیگر مسئله به وجود می‌آورند ناشی از این است که ما نتوانسته‌ایم مدیریت یکپارچه حوضه آبخیز را در کشور خود پیاده کنیم

پیشخوان
Pishkhan.com

گفت‌وگوی «جوان» با دکتر مهران زند، رئیس گروه پژوهشی خشکسالی و تغییر اقلیم پژوهشکده حفاظت خاک و آبخیزداری

آب‌ها را بدون آگاهی اقلیمی جابه‌جا کردیم

راه گذر از بحران آب، مدیریت یکپارچه حوضه آبخیز، رشد آگاهی اقلیمی و مشارکت تمام ذینفعان در بهره‌برداری است

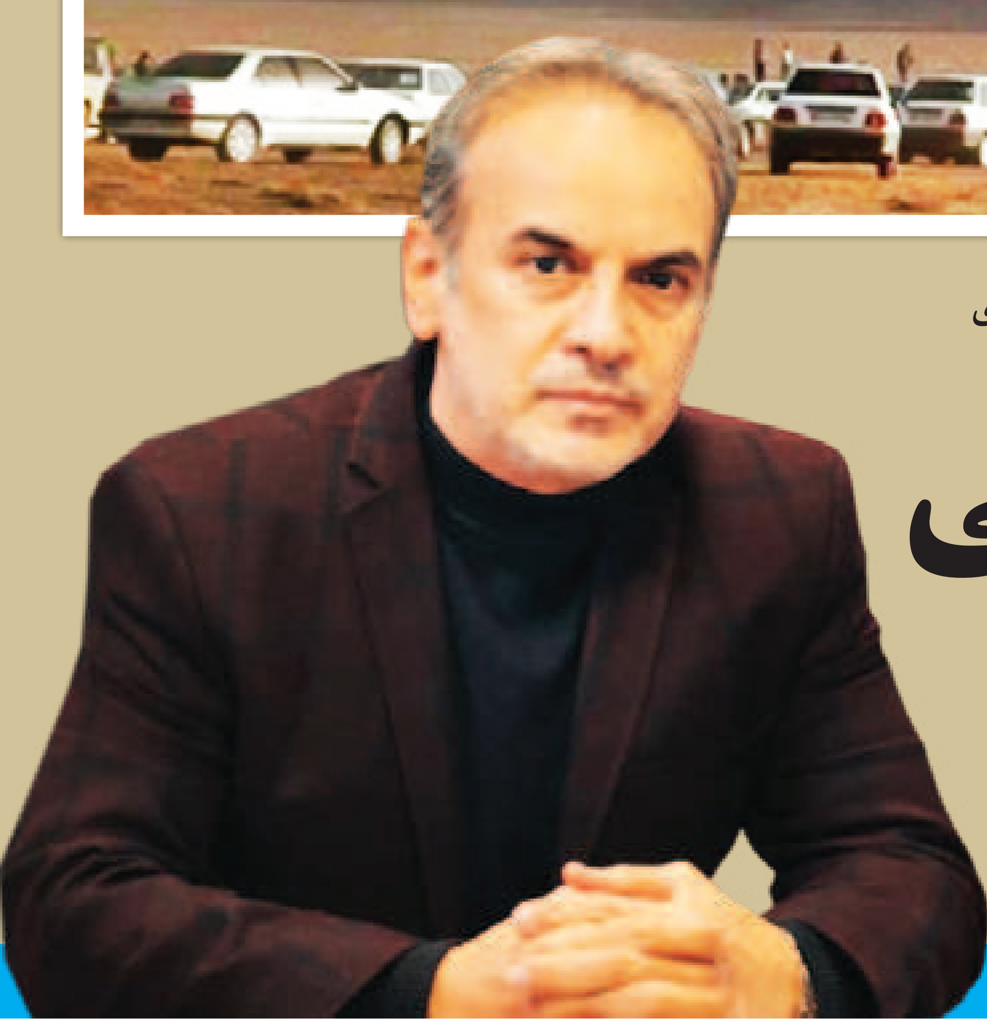

حسن فرامرزی

درست است ایرانی‌ها نجیب و عاطفی‌اند اما تا کجا می‌توان از این کیسه نجابت برداشت و جایگزین نکرد. به حادثه انفجار بزرگ در بندر شهید رجایی نگاه کنیم و به همه فاجعه‌ها، کاستی‌ها، جنگ‌ها و بحران‌ها که بالادستی‌ها در آن از کیسه نجابت و مهربانی مردم برداشته‌اند و حتی به همین واسطه حل بحران‌ها را به تأخیر انداخته‌اند. حالا وقتی در خبرها می‌شنویم چگونه مردمان خوش نام دو استان کویری کشور به دلیل نزاع سر آب در شبکه‌های اجتماعی و بالای سر لوله انتقال آب مقابل هم صف کشیده‌اند زنگ‌های هشدار به صدا درمی‌آید که اگر ما نتوانیم با رویکردی درست به دل بحران‌های اقتصادی و اجتماعی برویم چگونه آن بحران‌ها به تدریج عرصه را بر ما تنگ خواهند کرد و ما را مقابل هم قرار خواهند داد. گفت‌وگوی ما با دکتر مهران زند، رئیس گروه پژوهشی خشکسالی و تغییر اقلیم پژوهشکده حفاظت خاک و آبخیزداری به این موضوع می‌پردازد که وضعیت امروز ما در بحران مدیریت منابع آب چگونه است؟ چرا شیوه‌های معمول در مهار این بحران نتوانسته است وضعیت دست کم پایداری را در کشور ایجاد کند؟ ارتباط تداوم این بحران‌ها با فقر آگاهی اقلیمی ما حتی نزد نخبگان چیست؟ چرا ابرپروژه‌های صنعتی کشور بی‌اعتنا به موضوع تأمین آب راه‌اندازی شده‌اند؟ و در نهایت ظرفیت‌های آبخیزداری برای مدیریت منابع آب و بهره‌گیری از ظرفیت سیلاب‌ها چه می‌تواند باشد؟

موضوع گفت‌وگوی ما به مناسبت نزاع‌هایی است که سر آب درگرفته است و گاه اخبار آن را در رسانه‌ها می‌بینیم. گرچه مردمان ایران سال‌ها با حسن نیت و حسن همجواری در کنار هم زیسته‌اند و به نظر نمی‌رسد ما با مسئله حاد قومی روبه‌رو باشیم. در واقع آنچه روی می‌دهد تبعات تعلل‌هایی است که سر مدیریت منابع آب شکل گرفته است. دیدگاه شما در این باره چیست؟

کم‌آبی در کشور ما مسئله و موضوع تازه‌ای نیست، خشکی و کم‌آبی خصوصیت ذاتی اقلیم مهین عزیزمان است. شما اگر به تاریخ کشورمان نگاه کنید می‌بینید زندگی مردم هماهنگ با واقعیات اقلیم این کشور بوده است. توجه کنید که ما در تاریخ این سرزمین، سازه‌های بسیار خوب و کاربردی مثل قنات را داریم و از چندصد سال قبل چنین سازه‌هایی در بافت جمعیتی و جغرافیایی ایران کار و مردمان ایران بدون هیچ مشکلی کنار هم از این سازه‌ها استفاده کرده‌اند ولی حالا به دورانی رسیده‌ایم که مردم در برابر هم قرار گرفته‌اند با این حال به نظر می‌رسد مردم در این باره تقصیر چندانی ندارند.

رخداد خشکسالی از هزاران سال قبل در کشور ما بوده، هست و خواهد بود. اما اینکه ما نتوانستیم این بلیه را درست بشناسیم، صحیح مدیریت کنیم و اصلاً ذینفعان یعنی مردم را در تصمیم‌گیری‌های مربوط به آب دخالت دهیم نباید ما را به اینجا برساند که اقلیم و خشکسالی را مقصر جلوه دهیم.

اشتباه عمده مدیریتی ما این بود که آمدیم بدون در نظر گرفتن مردم، بدون در نظر گرفتن اینکه مردم در یک تنوع اقلیمی در مناطق مختلف زندگی می‌کنند، بدون توجه به اینکه ضروریات زندگی‌شان چیست صرفاً با اتکا به ذهنیت خودمان منابع آبی کشور را مدیریت کردیم.

مثال می‌زنید؟

من در دوره‌های مختلف به کرات دیده‌ام که نمایندگان مجلس ما به جای اینکه به فکر کلیت مملکت باشند هر کدام در منطقه خودشان به دلیل اینکه می‌خواستند به نوعی به نفع مردم منطقه خودشان کار کنند با نگاهی غیر تخصصی تیشه به ریشه زندگی مردم خودشان زدند. مثلاً ما استانی به نام اصفهان داریم که در دل کویر قرار گرفته است. حالا می‌آییم از سال‌های قبل از انقلاب و خصوصاً در دهه ۷۰، صنایع آب بر خود را به این مناطق می‌بریم. می‌آییم الگوی کشت آبی را در این مناطق رواج می‌دهیم که مثلاً از مردم حمایت کنیم. می‌آییم انتقال آب بین حوزه‌ای را انجام می‌دهیم. می‌آییم آب کوهرنگ و آب استان چهارمحال را به استان‌های دیگر انتقال می‌دهیم. این انتقال آب بین حوزه‌ای در کل دنیا بحث زیادی را برانگیخته است.

به طور کلی ما هر جایی که بدون در نظر گرفتن شرایط زیست محیطی و قابلیت‌های منابع طبیعی، نیازها و احتیاجاتش این جابه‌جایی را انجام می‌دهیم و در طبیعت، ساختارها و کارکردهای طبیعی آن دست می‌بریم عملاً منابع آب و خاک و به تبع آن زندگی میلیون‌ها انسان را به سمت بحران سوق می‌دهیم، ضمن اینکه خیلی مواقع این دستکاری‌ها کاملاً اشتباه است، مثلاً ایده ما این بوده که توسعه را به نقطه‌ای ببریم و باعث شویم فلان استان کشور توسعه بیشتری پیدا کند و هم استانی‌های ما انتفاع بیشتری از این موضوع ببرند و کیفیت و سطح امید را در آن استان بالاتر ببریم. در واقع نیت ما این بوده که از مردمان خود حمایت کنیم اما به واسطه به کارگیری سیاست‌های اشتباه، هم منطقه و استان خودمان را تخریب کرده‌ایم و هم به نوعی منطقه‌ای را که ذخایر ارزشمند آب را از آن نقطه انتقال می‌دهیم. در نتیجه آنچه روی می‌دهد مردمان ما در این میانه قربانی می‌شوند.

انتقال آب بین حوزه‌ای که از استانی به استان دیگر روی می‌دهد در تجربه کشورهای دیگر چگونه است؟ مثال می‌زنم. مثلاً در ایالات متحده امریکا کالیفرنیا از جمله ایالت‌هایی بوده که به شدت درگیر خشکسالی بوده است. آنها چطور از پس این موضوع برآمده‌اند؟ آیا به سمت انتقال منابع آب رفته‌اند.

کالیفرنیا یکی از نقاطی است که این انتقال در قالب مدیریت یکپارچه منابع آب آنجا صورت گرفته است، با این حال در نظر بگیرید که این ایالت، کشاورزی بسیار مطرحی در سطح امریکا دارد با اینکه سال‌ها شاهد خشکسالی‌های بسیار شدید آنجا بوده‌ایم اما تا جایی که می‌دانم شما صادرات کشاورزی کالیفرنیا را نمی‌توانید قابل قیاس با جاهای دیگر بدانید. می‌خواهم بگویم اولاً این کار صرفاً مبتنی بر انتقال نبوده و توانسته‌اند در مدیریت یکپارچه منابع آب موفق عمل کنند و قطعاً زیرساخت‌هایی بوده که توانسته‌اند این کار را انجام دهند. ثانیاً این انتقال آب در بسیاری موارد از لحاظ اقتصادی توجیه می‌شود، چون بسیاری از آب‌های کالیفرنیا مالکیت خصوصی دارد، اگر انتقال آب انجام می‌شود درآمدزایی در پی دارد. گرچه همین انتقال آب بین حوزه‌ای در کشورهای مختلف انتقادات زیادی را برانگیخته و شاید این انتقادات وارد هم باشد، چون شما در هر اکوسیستمی که در طول هزاران سال با شرایط خودش سازگار شده است دست می‌برید و آن اکوسیستم را از توازن خود خارج می‌کنید.

وقتی ما از خشکسالی‌ها صحبت می‌کنیم منظورمان چیست. مراد ما در بحث خشکسالی هواشناسی و خشکسالی کشاورزی، خارج شدن اکوسیستم از آن حالت تعادل است. خارج شدن از حالتی است که زیست بوم ما به آن خو گرفته و با آن سازگار شده است. حالا ما می‌آییم بخشی از منابع آبی را که آن زیست بوم با آن سازگار شده و به تعادل رسیده است را بدون مطالعات دقیق و درست به جای دیگر منتقل می‌کنیم آن هم با اهدافی که به صورت همه جانبه و علمی تحلیل نشده است. شما مثال کالیفرنیا را زدید. آنجا زیرساخت‌هایی برای کشاورزی بوده و برای اهداف درستی که تحلیل‌های فنی، اقتصادی، اجتماعی و... داشته این انتقال صورت گرفته که نتایج آن را می‌بینند، اما ما چه کرده‌ایم؟ ما آب را به دل کویر انتقال داده و بعد صنایع آب بر خود را به مناطق مرکزی فلات ایران برده‌ایم، در حالی که وقتی تجربه کشورهای مختلف پیشرفته دنیا را در این باره بررسی می‌کنیم می‌بینیم اصلاً چنین چیزی نیست. مثلاً کشور چین را نگاه کنید. مهم‌ترین بخش صنایع و زیرساخت‌های صنعتی چین در نوار ساحلی این کشور قرار دارد. چرا؟ چون منطقه‌ای است که آنجا دسترسی به آب وجود دارد. در کشور ما هم طرح و برنامه بالادستی این بوده که صنایع آب بر، صنایع فلزی و صنایع فولاد در همجواری با خلیج فارس مستقر شوند، جایی که آب وجود دارد و شما در یک فاصله چند کیلومتری به آب دسترسی دارید. خب پرسش ساده این است که کدام یک مقرون به صرفه، اقتصادی و منطقی است. اینکه شما در یک فاصله چند کیلومتری به آب برسید یا در فاصله چندصد کیلومتری در دل کویر، جایی که انتقال آب هزینه‌های سرسام‌آوری دارد؟! وقتی آب از خلیج فارس به اصفهان برسد به ازای هر مترمکعب آب چقدر هزینه خواهد داشت؟ معلوم است هزینه بسیار بالایی را به کشور تحمیل می‌کند. موضوع دیگر این است که انتقال آب بین حوزه‌ای باید با مطالعات دقیق کارشناسی و تحلیل‌های بسیار سنجیده و مستند صورت گیرد تا آسیب‌ها را حتی‌الامکان به حداقل برساند، نکته اینجاست که این آب بین حوزه‌ای از کجا به کجا منتقل می‌شود؟ این خیلی مهم است. ما متأسفانه این ملاحظات را در کشورمان جدی نگرفتیم و طی چندین سال آمدیم صنایع آب بر را در نقاطی متمرکز کردیم که اساساً توجیه منطقی و سرزمینی نداشت. در آن سو آمدیم کشاورزی مان را در استان‌های مرکزی کشور که عموماً کم بارش هستند رواج دادیم. واقعاً کشت برنج در استان اصفهان چه توجیهی دارد؟ گسترش باغات در آنجا و استان‌های خشک چه توجیهی دارد که ما در دولت نهم و دهم این کار را انجام دادیم و در آن سو توسعه کشاورزی در این مناطق به قیمت انتقال آب به مناطق دیگر بود.

اشاره قابل توجهی روی این موضوع داشتید که ما نیامدیم بر مشارکت مردم یا ذینفعان در بهره‌برداری درست از منابع آب تأکید کنیم و ترجیح دادیم برای ذینفعان تصمیم گرفته شود تا اینکه واقعاً آنها را مداخله بدهیم و مثلاً در جریان باشند که ما این قدر منابع آب در کشور داریم و این محدودیت‌ها، این میزان مصارف و این انتظارات ماست. حالا شما ذینفعان آن هم در گستره ملی و نه در یک گستره منطقه‌ای بگویید می‌خواهیم با این منابع چه کنیم؟ به نظرم اگر افکار عمومی و رسانه‌ها در این میان نقش فعال‌تری می‌داشتند افراد به جای اینکه خود را طلبکار در موضوع آب بدانند می‌توانستند خود را بخشی از مسئله و بخشی از راهکار تصور کنند.

نکته خوبی است. به نظرم مشکل مهم و اساسی ما این است که بسیاری از مدیران ما به‌رغم اینکه می‌گویند که ما در کشور بسیار خشکی قرار داریم و بیش از ۹۰ درصد کشور در منطقه اقلیم خشک و نیمه خشک قرار دارد عملاً به این اظهار نظر خود اعتقاد ندارند. مثلاً می‌گویند بحران خشکسالی یا حوادث غیرمترقبه، اما در همین حد لفظی می‌ماند و جلوتر نمی‌روند. اصلاً ما دیگر از خشکسالی گذر کرده‌ایم و این فرهنگ را باید برای مردم و فرزندان‌مان جا بیندازیم که در یک کشور کم آب هستیم و این کم‌آبی با خشکسالی فرق دارد. به نظرم فهم و تفکیک این دو موضوع بسیار کلیدی است. خشکسالی اتفاقی است که در همه جای دنیا می‌افتد، در دوره‌های زمانی مختلف و دوره‌های بازگشت متفاوت اما وقتی ما آمار کشورمان را در این چند سال بررسی می‌کنیم وحشتناک است. از سال ۱۳۷۸ تا الان ما در چرخه خشکسالی قرار گرفته‌ایم و در این ۲۷ سال چیزی حدود ۱۵ سال کمی خشک تا خیلی خشک و چهار سال بسیار خشک داشته‌ایم. در واقع این سال‌ها خشکسالی تجمعی و انباشته را تجربه کرده‌ایم. آمارهای سال‌های بسیار خشک ما را سال‌های زراعی ۷۹ـ۷۸، ۸۷ـ۸۶، ۹۷ـ۹۶ و ۱۴۰۰ـ۹۹ نشان می‌دهد.

چقدر از میانگین بارش سالانه پایین‌تر بوده است؟

میانگین بلندمدت بارش کشور (۳۰ سال اخیر) حدود ۲۳۵ میلی‌متر است. حالا مثلاً سال ۱۴۰۰ ـ ۱۳۹۹ را در نظر بگیرید که میانگین بارش در کل کشور ۱۴۶ میلی‌متر بوده و این اختلاف و کاهش بارش وحشتناک است. علاوه بر مقدار، توزیع زمانی بارندگی هم خیلی بد بوده است.

یعنی چه؟

یعنی مثلاً در فصل بهار که ما معمولاً ۲۵ درصد بارندگی را داریم و بارندگی بهاره برای کشاورزی خیلی مهم است میزان بارندگی بهاره در این سال‌ها از ۲۵ درصد به ۱۲ درصد رسیده است. با این تفاصیل ما نباید منتظر این باشیم که دیگر خشکسالی روی ندهد یا وارد دوره متوالی ترسالی شویم. ما باید قبول کنیم کشور کم آبی هستیم، در حالی که با تأسف ما منتظر این هستیم که خشکسالی روی می‌دهد یا روی نمی‌دهد؟ جلسات متعدد مدیریت بحران در این باره برگزار می‌شود، در صورتی که واقعاً این جلسات، مصداق بارز تلف کردن منابع، زمان و جهت‌گیری‌های مدیریتی است. اگر به این باور برسیم که کشور خشک و کم آبی هستیم، برای خشکسالی نباید جلسه اضطراری داشته باشیم.

پس چه باید کرد؟

ما باید برویم به سمت اینکه چگونه می‌توانیم کشاورزی خود را به سمت کشاورزی هوشمند متناسب با اقلیم حرکت دهیم. در یکی از برنامه‌های تلویزیونی که اخیراً شرکت کرده بودم هم اشاره کردم که ما کشوری هستیم که در آن هر گونه اقدامی که در ارتباط با منابع به ویژه منابع آب انجام می‌دهیم باید با این تبصره باشد که آیا ملاحظات اقلیمی و شرایط واقعی که در آن قرار گرفته‌ایم در کانون آن تصمیم‌گیری و اقدام حضور دارد؟ در واقع این ملاحظه‌ها باید مبنای هر گونه راهبرد و اقدامی باشد که در این رابطه انجام می‌دهیم. این طور بگویم هر فعالیت اقتصادی، عمرانی، کشاورزی و صنعتی که می‌خواهیم انجام دهیم که به نوعی با منابع آب گره خورده است، حتماً باید شرایط اقلیمی منطقه‌مان را در آن لحاظ کنیم. یعنی باید به صورت پیش فرض برایمان مطرح باشد که منطقه‌ای که ما در آن کار می‌کنیم به لحاظ اقلیمی چگونه است و پیش‌نگری هم داشته باشیم که در آینده چه خواهد شد. چون مدل‌های اقلیمی با وجود اینکه عدم قطعیت دارند از دقت مناسب و قابل قبولی برخوردارند و این مدل‌ها خیلی خوب تحلیل می‌کنند که روند اقلیم این منطقه در پنج سال آینده، ۱۰ سال، ۲۰ سال و ۵۰ سال آینده به کجا خواهد رفت. گرچه پیش‌بینی در این باره بسیار سخت است ولی شما خیلی خوب می‌توانید روند را ببینید و تحلیل کنید. متأسفانه ما این ملاحظات را که یک کشور خشک و کم آب هستیم در نظر نمی‌گیریم و منتظریم خشکسالی رخ بدهد و بعد اقدامات مربوط به مدیریت بحران را شروع کنیم. باید در پی مدیریت خطرپذیری خشکسالی باشیم و به صورت درست و علمی آن را پایش کنیم و با پیش آگاهی به موقع خسارات را به حداقل ممکن برسانیم.

> ما هر جایی که بدون در نظر گرفتن شرایط زیست محیطی و قابلیت‌های منابع طبیعی، نیازها و احتیاجاتش جابه‌جایی انجام می‌دهیم و در طبیعت، ساختارها و کارکردهای طبیعی آن دست می‌بریم عملاً منابع آب و خاک و به تبع آن زندگی میلیون‌ها انسان را به سمت بحران سوق می‌دهیم مثلاً ایده ما این بوده که توسعه را به نقطه‌ای ببریم و باعث شویم فلان استان کشور توسعه بیشتری پیدا کند اما به واسطه به کارگیری سیاست‌های اشتباه، هم منطقه و استان خودمان را تخریب کرده‌ایم و هم به نوعی منطقه‌ای را که ذخایر ارزشمند آب را از آن نقطه انتقال می‌دهیم

به نظرم ما مثل خیلی از عرصه‌های دیگر با مسئله‌مان ارتباط درستی برقرار نمی‌کنیم. یکی از مهم‌ترین شروط حل مسائل، ارتباط برقرار کردن درست با صورت مسئله است. انگار که مثل خواب زده‌ها هستیم و حتی با عمق حرف خودمان هم ارتباط برقرار نمی‌کنیم. به قول شما ممکن است حتی بگوییم دچار بحران آب هستیم اما واقعیت این است که عمق حرف خودمان را نمی‌فهمیم. مثل آن فردی که در حکایت مولانا دم گرفته بود و با کسانی که خر او را فروخته بودند و شامی تدارک دیده بودند همخوانی می‌کرد و می‌گفت خر برفت و خر برفت و خر برفت و اگرچه می‌گفت خر برفت اما با عمق حرف خودش ارتباط برقرار نمی‌کرد و صرفاً از سر تفنن و غفلت چنین چیزی را بر زبان می‌آورد ما نیز در نوعی خواب زدگی و غفلت عجیب نسبت به واقعیت‌های اقلیمی خودمان قرار داریم. خیلی از مدیران در تریبون‌ها مقلدوار سخنی درباره بحران آب بر زبان می‌آورند اما این سخن مبنای حرکت‌ها، برنامه‌ریزی‌ها و جهت‌گیری‌های کلان آنها نیست. انگار که آگاهی اقلیمی ما در این سال‌ها تحلیل رفته است. شما از قنات‌ها مثال زدید. انگار انسانی که ۳۰۰ یا ۴۰۰ سال پیش مثلاً در یزد زندگی و از این قنات‌ها استفاده می‌کرده خیلی آگاهی اقلیمی بهتری نسبت به ما داشته است اما این آگاهی اقلیمی در ذهن ما به عنوان مسئول یا شهروند قطع است و عموماً تصور می‌کنیم منشأ آب، شیر آب است چون هر وقت شیر را باز می‌کنیم آب در آن شیر وجود دارد و این مسئول یا شهروند ممکن است بگوید ما بحران آب داریم اما عملاً ارتباط او و بسیاری از ما با واقعیت‌های اقلیمی قطع شده است. در این باره چه باید کرد؟

نکته درستی است، این روند از کودکان ما باید شروع شود. فرزندان ما باید متوجه شوند در کشور کم آبی زندگی می‌کنند. اگر آگاهی محیطی فرزندان ما بالاتر برود خواه ناخواه بخش زیادی از این مسائل مرتفع خواهد شد، در این صورت نسل‌های بعد برای آب ارزش قائل می‌شوند و می‌دانند که قطره قطره آب چقدر ارزش دارد. شما به مناطق خشک کشور بروید. مثلاً بروید خراسان شمالی و جنوبی یا رضوی یا سیستان و بلوچستان و کرمان، آنجا خواهید دید مردمان این سرزمین از صدها سال قبل چه سازه‌هایی را برای جمع آوری، حفظ و نفوذ دادن آب در زمین طراحی و اجرا کرده‌اند. سازه‌های آبخیزداری ما بسیار مؤثر و کارا هستند و با صرف هزینه‌های بسیار کم می‌توانید از منابع محدود آب استفاده‌های فوق‌العاده‌ای داشته باشید. همه اینها گواه بر این است که گذشتگان ما خیلی بهتر از ما خشکی و خشکسالی در اقلیم را درک کرده و با تمام وجود فهمیده بودند که این مملکت خشک است و آب کمی دارد، بنابراین رفتارهای آنها با درک محیطی و اقلیمی آنها سازگاری داشت.

این که ما امروز از تغییرات اقلیمی، کاهش میزان بارندگی و نظایر آن سخن می‌گوییم و این متغیرها را در شکل‌گیری وضعیت امروز دخیل می‌دانیم به یک معنا درست است اما یادمان نرود که از هزاران سال قبل هم این وضعیت حاکم بوده است. اما نیاکان ما به شکل عملی این قضایا را درک کردند و درک آنها در رابطه با اقلیم یک مقوله مجزا از زندگی‌شان نبود، بلکه این درک در جریان زندگی و برداشت آنها با منابع آب و رفتار آنها با طبیعت حکمفرما بود. شما ببینید اگر ما واقعاً متوجه بحران آب هستیم، اگر واقعاً با شرایط اقلیمی کشور ارتباط برقرار کرده‌ایم این به آن معنا خواهد بود که دیگر کشت‌های آبی در استان اصفهان را گسترش ندهیم، به این معنا خواهد بود که جلوی کشت برنج در مناطق کم آب کشور گرفته شود. اگر ما واقعاً در ارتباط با واقعیت‌های اقلیمی کشور هستیم این به آن معنا خواهد بود که بارگذاری‌های غیراصولی و غیرمنطقی روی منابع آب محدود در مناطق مرکزی کشور گذاشته نشود اما وقتی می‌بینیم این رویه‌های غلط همچنان ادامه دارد و نه تنها جلوی آن گرفته نمی‌شود، بلکه همچنان در حال گسترش است به این معناست که آنچه می‌گوییم مبنای عمل خودمان نیست و به این معناست که ما هنوز محیط زندگی و طبیعت‌مان را نشناخته‌ایم.

شما طی سفری از اصفهان شروع کنید و به سمت یزد بروید. ببینید که اطراف یزد چقدر کارخانه کاشی و سرامیک است. آیا واقعاً آنجا مکان مناسبی برای استقرار و توسعه این صنعت است؟ واقعاً سؤالم این است که جای دیگری نمی‌شد این صنایع را توسعه داد؟ مزیت آنجا به مناطق دیگر چیست؟ منطقه‌ای که میزان بارندگی‌اش به ۱۰۰ میلی‌متر در سال هم نمی‌رسد. حالا بیایند بگویند که آنجا چاه زده‌اند، بگویند مثلاً صنایع یزد فقط ۶ـ۵ درصد از آب را مصرف می‌کنند و مثلاً ۹۰ درصد این آب در کشاورزی است. سؤال من این است: وقتی در جایی صنعت توسعه پیدا کرد آیا به دنبال آن صنعت، اشتغال هم ایجاد می‌شود یا نمی‌شود؟ به دنبال آن اشتغال، جمعیت افزایش پیدا می‌کند یا نه؟ آیا با افزایش جمعیت، تمرکز و فشار روی محیط زیست بیشتر می‌شود یا نمی‌شود؟ خب اینها تبعاتی است که ما نمی‌توانیم با یکسری آمار یکجانبه و به نفع خود نادیده بگیریم یا تصویر ناقصی از آنچه روی می‌دهد به افکار عمومی ارائه کنیم و بگوییم صنعت ما نهایتاً ۶ درصد منابع آب را مصرف می‌کند. این به نظرم اشتباه و دروغ است، چون به دنبال توسعه صنعتی، تمرکز جمعیت و مهاجرت به مناطق صنعتی پیش می‌آید و به دنبال آن فشار بر محیط زیست امری کاملاً طبیعی خواهد بود. شما وقتی با مهاجرت و تمرکز جمعیت در یک نقطه روبه‌رو شوید خواه ناخواه منابع زیرزمینی‌تان را نابود خواهید کرد.

اتفاقی که امروز در تهران روی داده است و هر سال عزا می‌گیریم که امسال از کجا منابع آب تهران تأمین شود در صورتی که به شکل طبیعی و با یک جمعیت نرمال، تهران توان تأمین منابع آب جمعیت خود را دارا است اما چون آن تمرکز شکل گرفته است به تعبیر شما فشار بر منابع آب به فرسایش طبیعت و طرح‌های انتقال می‌انجامد. امروز چقدر در نقاط مختلف کشور شاهد فرونشست زمین هستیم. در همین اصفهان، تهران و جاهای مختلف سرعت فرونشست‌ها به طرز عجیبی وحشتناک است. اینها به دلیل همین تمرکز جمعیت و عدم درک درست از واقعیت‌های اقلیمی است. به نظر می‌رسد ما دید یکپارچه و تعریف شفاف و فراگیری از منافع ملی خود نداریم. مثال نماینده مجلس را زدید که او می‌خواهد رأی دوره بعد مردم استان خود را داشته باشد، بنابراین می‌رود به این سمت که از نگاه آنها کار درخشانی کرده باشد و از نظر آنها کار درخشان چیست؟ کار درخشان این است که آن نماینده هر چه می‌تواند با رایزنی، لابی و نفوذ زمینه جذب منابع مالی، اشتغال و استقرار کارخانه‌ها را در استان خود فراهم کند. اینجا هم به نظرم باز ضعف ما به عنوان شهروندان در فهم منافع ملی کار دست‌مان می‌دهد.

نماینده ما یک دوره انتخاب شده و می‌خواهد کارنامه خوبی داشته باشد و چه بهتر که اقدام او فیزیکی، جلوی چشم و قابل ملاحظه باشد. مثلاً اگر آن نماینده بخواهد روی فرهنگ کار اصولی انجام دهد و به زیرساخت‌ها توجه کند مورد توجه قرار نخواهد گرفت و به چشم نخواهد آمد، ولی اگر در چشم مردم این طور بیاید که فلانی باعث شد چند کارخانه سرامیک در این شهر ساخته شود در آن صورت آن نماینده می‌گوید من فلان کارخانه را به این شهر آوردم اما نمی‌گوید به چه قیمتی؟ جایی من به یک برنامه رادیویی گوش می‌کردم و یکی از نمایندگان مجلس آنجا با حرارت و هیجان تمام از طرح لوله انتقال آب از خلیج فارس به یزد دفاع می‌کرد و استدلالش هم این بود که شیخ‌نشین‌ها از آب خلیج فارس استفاده و با شیرین‌کننده‌ها آن را به آب قابل شرب تبدیل می‌کنند و ما این وسط جا مانده‌ایم. اولاً شیخ‌نشین‌هایی که این کار را می‌کنند مثل امارات متحده عربی با یک فاصله محدود این کار را انجام می‌دهد و نیازی به انتقال چند صد کیلومتری آب و تأمین هزینه‌های سرسام‌آور این انتقال ندارد، در ثانی این کار را به صورت محدود برای یک جمعیت محدود انجام می‌دهد، گرچه همین کار هم تبعات جدی زیست محیطی را در پی دارد. شما وقتی همان آب‌ها را که با شیرین‌کننده‌ها شیرین شده‌اند بررسی می‌کنید می‌بینید این آب شیرین‌کننده‌ها دمای آب دریا را به شکل خطرناکی بالا می‌برند و بخشی از این پساب به آب برمی‌گردد و شوری آب را به شکل غیرطبیعی افزایش می‌دهد و این شوری عملاً محیط زیست دریا، حیات آبزیان و جانداران آن را به مخاطره می‌اندازد و تبعات جدی زیست محیطی را در پی دارد. متأسفانه نکته‌ای که در کشور ما خیلی به دلیل آن آسیب دیده‌ایم این است که کارهای عمرانی مثل احداث سدهای بزرگ، لوله‌های انتقال آب، تونل زدن و این قبیل کارها چون سودآور است خیلی از افرادی که دنبال این قضایا هستند و به واسطه فعالیت‌های عمرانی حجیم به منابع مالی قابل توجهی دست یافته‌اند با نفوذ و قدرتی که به دست می‌آورند از چنین پروژه‌هایی دفاع می‌کنند و حرف خود را بر کرسی می‌نشانند اما موضوع این است که چرا دست کم در کنار این نوع فعالیت‌ها از سازه‌های آبخیزداری استفاده نمی‌کنیم.

ما در پژوهشکده حفاظت خاک و آبخیزداری در ارتباط با آبخیزداری، تکنیک‌ها، روش‌ها و سازه‌های مختلف آبخیزداری و مهار آب کار می‌کنیم. واقعاً کاراترین، کم هزینه‌ترین و مؤثرترین سازه‌های مهار آب، سازه‌های آبخیزداری هستند. البته از صدها سال قبل به این سو انواع سازه‌های سنتی آبخیزداری در استان‌های مختلف کشور در هرمزگان، سیستان و بلوچستان، خراسان‌ها و مناطق خشک کشور به کار گرفته شده و مردم این مناطق از کشور با استفاده از همین تکنیک‌ها زندگی خود را چرخانده‌اند. من نمی‌دانم چرا امروز به امری چنین مهم توجه نمی‌شود. در هرمزگان سازه‌هایی به نام برکه، دربند و کش بند بوده که با به کارگیری مهندسی سازگار با اقلیم در این سازه‌ها توانسته‌اند آب آن منطقه را تأمین کنند بدون اینکه به محیط زیست آسیبی وارد شود اما جای شگفتی و مسئله است که چرا امروز این تجربه تاریخی که توازن اکوسیستم و محیط زیست را به هم نمی‌زند به فراموشی سپرده شده است.

احتمالاً به دلیل اینکه ما گمان می‌کنیم هر چیزی که مربوط به گذشته است باید از آن عبور کرد.

واقعاً این طور نیست. گاهی ما حتی می‌بینیم که در قالب مقالات می‌آیند آبخیزداری را تخریب می‌کنند. مثلاً می‌آیند می‌گویند تقصیر آبخیزداری بوده که این منطقه آسیب دیده است، ولی واقعاً این طور نیست. اگر آبخیزداری مورد هجمه قرار گرفته به دلیل این بوده که به سودی به حال برخی تصمیم‌گیران و ذی‌نفوذان نداشته است. سود برخی از این افراد صرفاً در احداث سد و لوله‌های انتقال آب است. متأسفانه این نوع نگاه‌ها باعث شده است به روش‌های کارآمد آبخیزداری بی‌توجهی صورت گیرد.

از طرفی شما رد پای بسیاری از همین نوآوری‌های خیره‌کننده را که پی می‌گیرید به همان نوآوری‌های گذشته می‌رسید، یعنی بدون آن خلاقیت‌ها راه امروز باز نمی‌شد و گاهی اتفاقاً ما مسیری رفته‌ایم که اگرچه ممکن است ظاهراً عظیم و باشکوه به نظر برسد اما حواشی بسیار مخربی داشته است و می‌توان با بازبینی، تصحیح و گسترش روش‌های کارآمد پیشین زمینه‌های توسعه پایدارتر را ایجاد کرد.

وقتی از مهار و مدیریت آب سخن می‌گوییم ذهن‌ها بلافاصله سراغ سد می‌رود. ما آگاهی بسیار لاغری راجع به تکنیک‌های آبخیزداری داریم، یعنی من گمان نمی‌کنم حتی نخبگان ما آگاهی زیادی در این باره داشته باشند چه برسد به افکار عمومی. شما اشاره کردید در گذشته روش‌های کارآمدی برای آبخیزداری بوده که در مناطق خشک کشور در استان‌هایی مثل هرمزگان، سیستان و بلوچستان، یزد، کرمان، اصفهان، خراسان و نقاط دیگر استفاده می‌شده و امروز هم با یکسری اصلاحات، بروزرسانی‌ها و استفاده از فناوری‌ها می‌توان از آن دوباره استفاده کرد. درباره این تکنیک‌ها قدری توضیح می‌دهید و اینکه قابلیت احیای مجدد دارد؟

هم اکنون در کشور ۳۳ ایستگاه پخش سیلاب داریم که اگر به این فضا توجه شود می‌توانیم بخش قابل توجهی از بحرانی که در این رابطه داریم مهار کنیم. به عنوان مثال ما در استان فارس نمونه‌هایی از پخش سیلاب را تجربه کردیم که جزء نمونه‌های بسیار موفق بودند و شاخص‌ترین آنها از سوی مرحوم دکتر کوثر انجام شد. اشاره کردم که در گذشته از سازه‌های مختلفی در نقاط خشک کشور به این منظور استفاده می‌شده است. همین قدر بگوییم که کشور ما خشک و نیمه خشک است و الگوهای بارش در مناطق مختلف عمدتاً بارندگی‌های شدید و سیلابی است، ضمن اینکه این سال‌ها با توجه به شرایط تغییر اقلیم میزان بارندگی‌های سیلابی بیشتر تقویت و یکی از کارهایی که طی سال‌های گذشته انجام شده و بسیار مؤثر است و امتحان خود را پس داده، تکنیک پخش سیلاب است.

کارکرد ایستگاه‌های پخش سیلاب چگونه است؟

مهم‌ترین کارکرد پخش سیلاب این است که شما بتوانید نهایت بهره‌برداری از بارندگی‌های سیلابی را داشته باشید که بیشتر بر سرشاخه‌ها متمرکز است و بر حسب شرایط توپوگرافی منطقه می‌آیید سازه‌هایی را احداث می‌کنید که در نهایت آب سیلاب را به لایه‌های زیر زمین منتقل می‌کند و منجر به نفوذ آب می‌شود. در واقع این سازه‌ها دو کار مهم را انجام می‌دهند. در وهله اول از سیل جلوگیری می‌کنیم تا آن حجم از آب به سرعت از دسترس خارج نشود و در وهله دوم باعث تأمین، تقویت و تغذیه سفره‌های زیرزمینی می‌شود و می‌دانید که تغذیه سفره‌های زیرزمینی مهم‌ترین عاملی است که از فرونشست خاک جلوگیری می‌کند.

آیا می‌توان سازه‌های آبخیزداری را به کل جایگزین سدها کرد یا نه این دو کنار هم می‌توانند به مدیریت منابع آب کمک کنند؟

از دیرباز تقابلی بین کسانی که در سدسازی کار می‌کنند با کسانی که مروج روش‌های آبخیزداری هستند وجود داشته است، ولی ما واقعاً نمی‌توانیم سدسازی را به کل رد کنیم. خیلی جاها سدسازی لازم است اما توسعه بی‌رویه‌ای که ما این سال‌ها در سدسازی تجربه کردیم محل اشکال است.

در واقع ما در جاهایی هم که نیازی به احداث سد نبوده است هم سد زدیم، شاید به خاطر اینکه گمان می‌کردیم سد تنها و بهترین روش مهار و مدیریت آب است.

بله، شما همین سیستم پخش سیلاب را نگاه کنید که نمونه‌هایی از آن را در شهرهای مختلف کار کردیم. مثلاً ما پخش سیلاب آبخوان کوهدشت را داشتیم که بالادست شهرستان کوهدشت در استان لرستان قرار دارد و اسناد آن موجود است و همین سازه‌هایی که در جریان پخش سیلاب این آبخوان احداث شد از وقوع چندین سیل جلوگیری کرد. مدارک مستندی هم در این باره وجود دارد که پخش سیلاب، آبخوان کوهدشت را تقویت کرده است.

این سازه‌ها همچنان کار می‌کنند؟

بله، همچنان که اشاره کردم بیش از ۳۰ ایستگاه پخش سیلاب در کشور وجود دارد که پژوهشکده حفاظت خاک و آبخیزداری در نقاط مختلف کشور کار کرده است. البته چند ایستگاه غیر فعال شده‌اند، ولی می‌دانم دست کم حدود ۲۸ ایستگاه فعالند و کار می‌کنند.

میزان سرمایه‌گذاری برای احداث این ایستگاه‌ها نسبت به حجم سرمایه‌گذاری برای احداث سدها چقدر است؟

اصلاً قابل مقایسه نیست. شما با سرمایه احداث یک سد می‌توانید دهها ایستگاه پخش سیلاب داشته باشید. حالا رقم دقیق‌تر را می‌توان با محاسبات به دست آورد. البته سدها سطوح مختلف دارند. سدهای خاکی و بتنی داریم، باز در سدهای بتنی ارتفاع تاج و جزئیات فنی دیگر دخیل است با این همه هزینه ایستگاه پخش سیلاب با سدسازی قابل مقایسه نیست.

از سازه‌هایی که امروز هم می‌توان روی آن کار کرد سدهای زیرزمینی است که عمدتاً در اقلیم‌های خشک و نیمه خشک و خشکه رودهایی که بستر نفوذناپذیر به فاصله کمی از سطح زمین قرار دارد با ایجاد یک حائل در مسیر رودخانه مانع هدررفت آب شد و آب را در لایه‌های زیرین زمین ذخیره کرد و این ذخیره می‌تواند آب را در مواقع نیاز بدون اینکه در معرض تبخیر باشد در اختیار کاربران قرار دهد.

سدهای زیرزمینی هم در کشور اجرا شده است؟

بله، به صورت موردی اجرا شده است، اما توانمندی، بستر مطالعاتی ـ اجرایی و مکان یابی آن در نقاط مختلف کشور وجود دارد و ما در پژوهشکده حفاظت خاک و آبخیزداری علاوه بر ایستگاه پخش سیلاب مکان یابی زیادی در این باره انجام داده‌ایم.

سیستم پخش سیلاب برای چه زمین‌هایی مناسب است؟

مخروط افکنه‌ها و دشت‌های سیلابی متشکل از رسوبات دانه درشت.

برای چه استان‌هایی مناسب است؟

مناطق خشک و نیمه خشک، استان‌هایی که بارندگی‌های رگباری دارند و پخش سیلاب هم همچنان که اشاره کردم عمدتاً در مخروط افکنه‌ها و دشت‌های سیلابی متشکل از رسوبات دانه درشت انجام می‌شود که نفوذپذیری زمین در آنها بالاست. چون مشکل بزرگی که ما در ارتباط با خشکسالی در کشورمان داریم درصد قابل توجه تبخیر آب است، یعنی به این فکر کنیم که کدام منطقی است: ما این آب را با این حجم از تبخیر بریم پشت سد جمع کنیم یا آب را در لایه‌های زیر زمین نفوذ دهیم و آبخوان‌ها را تغذیه و در فرصت مناسب از آن استفاده کنیم؟

البته در سال‌های اخیر مقام معظم رهبری چندین جا از آبخیزداری دفاع کرده‌اند و به تبع آن به آبخیزداری توجه بیشتری صورت گرفته است، اما با این همه حمایت و سرمایه گذاری روی آبخیزداری گرایش کلی دولت‌ها نبوده است. شاید کسانی که کارهای سازه‌ای سدسازی را انجام می‌دهند سود بیشتری در این زمینه می‌برند و منابع کشور را به آن سمت برده‌اند. اگرچه سازمان منابع طبیعی و آبخیزداری هم در سال‌های اخیر اقدامات خوبی در این باره انجام داده است با این حال نسبت به حجم کاری که باید صورت بگیرد خیلی عقب هستیم. فکر می‌کنم اگر منصفانه و کارشناسی نگاه کنیم اذعان خواهیم کرد که عملیات آبخیزداری از بهترین راهکارهای مقابله با کسری منابع آب و مقابله با خشکسالی و سازگاری با شرایط تغییرات اقلیمی با هزینه‌های بسیار کم است.

شما فعالیت‌های درخشان مرحوم دکتر کوثر در زمینه آبخیزداری را مثال زدید. انگار اینگونه افراد مثل تک ستاره‌ها هستند اما رویکرد سیستمی به این سمت وجود ندارد.

خیلی خلاصه بگویم همواره زور یکسری جریان‌ها در این باره بیشتر بوده است. سال ۷۶ و ۷۷ بود که بحث پخش سیلاب در سطح دولت مطرح شد. من در آن ایستگاه‌های اولیه که شروع به کار کردیم حضور داشتم و از آن زمان تا حالا اقدامات خوبی در این زمینه صورت گرفته و اوایل سرعت بهتری داشت اما هر چقدر از آن زمان فاصله گرفتیم توجه به روش‌های آبخیزداری در مهار و استفاده بهینه از منابع آب کمتر و کمتر شد، ولی این اقدام خوب نسبت به آن حجم از کاری که باید انجام گیرد خیلی کم است و جای کار دارد. البته این را هم بگوییم که در کل دنیا این اثبات شده که عملیات آبخیزداری بسیار می‌تواند کمک‌رسان باشد.

ما زمانی می‌توانیم در مدیریت منابع آب موفق عمل کنیم که تمام ذینفعان را در این رابطه مشارکت دهیم. الان آنچه در دنیا مطرح شده و نقصان کشور ماست، مدیریت یکپارچه حوضه آبخیز است. اینکه یک نماینده یا چند نماینده در یک استان موفق می‌شوند با انتقال نابجای آب، هم یکسری مشکلات را در درازمدت برای استان خود ایجاد کنند و هم برای استان‌های دیگر مسئله به وجود می‌آورند ناشی از این است که ما نتوانسته‌ایم مدیریت یکپارچه حوضه آبخیز را در کشور خود پیاده کنیم.

مدیریت یکپارچه به ما می‌گوید استفاده از منابع آبخیز به عنوان یک عرصه طبیعی باید در ارتباط با قابلیت‌ها، توانمندی‌ها و محدودیت‌هایش باشد و به صورت به هم پیوسته و یکپارچه دیده شود، بنابراین، این دید که ما همه چیز را با هم ببینیم و دیدگاه پایداری نسبت به منابع داشته باشیم که همه اجزای یک حوضه آبخیز با هم در ارتباط هستند خیلی می‌تواند کمک کند که ما کمتر گرفتار تصمیم‌گیری‌های مقطعی و اشتباه شویم.

> ما زمانی می‌توانیم در مدیریت منابع آب موفق عمل کنیم که تمام ذینفعان را در این رابطه مشارکت دهیم. الان آنچه در دنیا مطرح شده و نقصان کشور ماست، مدیریت یکپارچه حوضه آبخیز است. اینکه یک نماینده یا چند نماینده در یک استان موفق می‌شوند با انتقال نابجای آب، هم یکسری مشکلات را در درازمدت برای استان خود ایجاد کنند و هم برای استان‌های دیگر مسئله به وجود می‌آورند ناشی از این است که ما نتوانسته‌ایم مدیریت یکپارچه حوضه آبخیز را در کشور خود پیاده کنیم

می‌دانید که ما سه مصرف کننده بزرگ آب داریم؛ کشاورزی، صنعت و بخش خانگی. درصدهایی در این باره بیان می‌شود. مثلاً گفته می‌شود بخش خانگی ۶ درصد منابع آب را به خود اختصاص داده یا کشاورزی عمده‌ترین مصرف کننده آب در کشور است. این اعدادی که اعلام می‌شود چقدر با هنجارهای جهانی مطابقت دارد؟ مثلاً ممکن است مصرف آب در بخش کشاورزی فلان کشور با توجه به بازدهی محصول، خیلی کمتر از مصرف آب در کشاورزی ما باشد؟

می‌توان در مراجعه به منابع معتبر، اعداد و ارقام دقیق‌تری در این باره ارائه کرد، اما به صورت کلی بخش کشاورزی ما با توجه به نرم‌ها و هنجارهای جهانی از منابع آب بیشتری استفاده می‌کند. گرچه طی سال‌های اخیر از سهم منابع آبی که به کشاورزی اختصاص داده می‌شده کاسته شده است، یعنی قبلاً ما با رقمی حدود ۸۵ تا ۹۰ درصد مواجه بودیم اما اکنون این رقم کمتر شده و محاسباتی که در مجموعه سازمان تحقیقات صورت گرفته است نشان می‌دهد این رقم به حدود ۶۰ تا ۶۵ درصد رسیده است.

این تقریب و دامنه نسبتاً قابل توجه در ارائه عدد از کجا می‌آید؟

میان وزارت کشاورزی و وزارت نیرو همواره اختلاف محاسباتی وجود داشته است.

مبانی این اختلاف چیست؟

وزارت نیرو آبی را که از مبدأ در اختیار بخش کشاورزی قرار می‌گیرد به عنوان آب تحویلی به بخش کشاورزی محاسبه می‌کند در صورتی که وزارت جهاد کشاورزی آبی را به عنوان آب تحویلی به بخش کشاورزی قبول دارد که سر مزرعه است و به کشاورز و باغدار تحویل می‌شود. این وسط افتی در سیستم توزیع وجود دارد که از مبدأ تا مقصد بخشی از آب تبخیر می‌شود یا از دست می‌رود و این تبخیر و هدررفت را هم به حساب کشاورزی می‌گذارند اما در کل بخش کشاورزی ما نسبت به هنجار و نرم جهانی منابع آبی بیشتری مصرف می‌کند، با این حال در سال‌های اخیر این مقدار کمتر شده است. در برنامه هفتم توسعه کشور هم آمده است که سال به سال باید این سهم کمتر شود و در واقع با افزایش بهره‌وری، تولید ما در مجموعه کشاورزی کشور بالا برود و استفاده از منابع آبی کمتر شود، این جهت‌گیری درست جزء برنامه‌های وزارت جهاد کشاورزی است که در بخش‌های مختلف روی آن کار می‌شود و قطعاً هم رو به جلو خواهد بود.

پیشخوان
Pishkhan.com

گفت‌وگو

جواد محرمی

گفت‌وگوی «جوان» با محدثه اصلانی، نویسنده ادبیات داستانی

دیدار با یحیی سنوار در «صخره مقدس»

محدثه اصلانی را با کتاب «ملکه یمن» به خاطر می‌آوریم. او حالا از یک حادثه تاریخی که ذکر آن در قرآن هم رفته به یک حادثه تاریخی معاصر رسیده است. طوفان‌الاقصی موضوع محوری داستان «صخره مقدس» است که در قالب یک ژانر جاسوسی روایت می‌شود. با این نویسنده که کتاب او به تازگی از سوی انتشارات جمکران رونمایی شده است، گفت‌وگو کرده‌ایم.

سال گذشته از شما کتاب داستانی دیگری تحت عنوان ملکه یمن چاپ شد که استقبال نسبتاً خوبی هم از آن به عمل آمد و کتاب صخره مقدس به نظر می‌رسد به لحاظ محتوایی اشتراکاتی با این کتاب داشته باشد.

من کتاب‌های دیگری هم در دست داشتم اما به دلیل سالگرد عملیات طوفان‌الاقصی کار چاپ این کتاب پیش افتاد. کار انتشار کتاب «خواب لیلی و دختر باغ اناری» هم از سوی انتشارات جمکران در حال انجام است که در نوبت چاپ قرار دارد و به لحاظ داستانی به حوادث سال‌های پایانی منتهی به انقلاب اسلامی مربوط می‌شود و نیز کار دیگری به نام صدای فرشتگان که به امید خدا به زودی منتشر خواهد شد.

کاراکتر اصلی و محوری کتاب صخره مقدس یک خانم است به نام سارا و البته فضا و موضوع داستان قدری مردانه به نظر می‌رسد. این مورد در روند نوشتن شما چقدر چالش‌برانگیز بود؟

من پیش از این جایی عنوان کرده بودم که خانم‌ها کمتر به مضامین و موضوعاتی از این دست برای نوشتن ورود می‌کنند؛ موضوعاتی که تا حد زیادی مردانه به نظر می‌رسند و شاید از یک خانم انتظار نمی‌رود به این وادی قدم بگذارد؛ مضامینی که امنیتی- پلیسی به نظر می‌رسند و این واهمه و تردید ممکن است وجود داشته باشد که اگر نویسنده چنین داستانی یک خانم باشد، ممکن است نتیجه آن چیزی نباشد که مطابقت با وقایع میدانی دارد و ممکن است متن و حاشیه جابه‌جا شود، با این حال فکر می‌کنم به عنوان یک خانم قدری شجاعت به خرج دادم و تا حالا هم بازخوردهایی که داشته‌ام چه از مخاطب عام و چه از مخاطب خاص و از میان منتقدان مثبت بوده است، با این حال باید به این مسئله اشاره کنم که در کتاب من بار قهرمان‌ها به نوعی تقسیم می‌شود و روی شانه کاراکتر سارا سنگینی نمی‌کند. قهرمان‌هایی مثل آن مأمور ایرانی که به آنها کمک می‌کند یا ارنیا ادریسی نمود خوبی در داستان دارند. در واقع شخصیت‌های اصلی داستان که بیشتر حضور دارند و کلیدی هستند و شاید بتوان گفت نتیجه کتاب را رقم می‌زنند آقایان هستند، با این حال همیشه یک شخصیت خانم هم دارم که محور داستان است و این البته می‌تواند به جذب مخاطب از میان قشر خانم نیز کمک کند، چون داستان‌هایی که صرفاً خیلی مردانه هستند و خانم‌ها در آن نمودی ندارند، دست‌کم در ارتباط‌گیری با مخاطب خانم دچار مشکل می‌شوند و این شاید برای این است که ترجیح می‌دهم نشان دهم نوشتن درباره این مسائل صرفاً مردانه نیست و هم اینکه نقش زنان را نمی‌توان در داستان‌های واقعی که ظاهری مردانه دارند، نادیده گرفت.

به نظر می‌رسد ماجرای طوفان‌الاقصی در نقطه کانونی داستان شما جای دارد. اینکه شما به این سرعت به سمت چنین سوژه‌ای رفتید، جالب به نظر می‌رسد و البته نکته مثبتی هم است چراکه ما عادت داریم معمولاً از حوادث تاریخی خیلی فاصله بگیریم و بعد از چند دهه به آنها بپردازیم.

موقع نوشتن نیاز به اطلاعات زیادی درباره این واقعه داشتم و می‌دانستم با یک حادثه معمولی مواجه نیستم و ابعاد اثرگذاری این واقعه بر تاریخ منطقه و جهان بسیار زیاد خواهد بود. حمله سایبری که اتفاق افتاده بود اهمیت زیادی داشت. از طرف نیروهای مقاومت و حماس هم چیز زیادی بروز داده نشده بود. برای همین دسترسی به اطلاعات دقیق درباره عملیات کار ساده‌ای نبود. راستی‌آزمایی از میان منابع مختلف خودش کار حساس و زمانبری بود که نیاز به تمرکز زیادی داشت و البته دور از دسترس هم نبود و اگر کسی واقعاً علاقه داشت که در این باره کنکاش کند به این اطلاعات می‌رسید. اطلاعات جمع‌آوری شد، درام شکل گرفت. دراماتیزه‌کردن یک داستان که بتواند مخاطب را با خود همراه کند به طور عادی چالش‌انگیزترین قسمت کار من به عنوان نویسنده است. مباحثی از این دست وقتی در قالب داستان ارائه می‌شود برای مخاطب باورپذیرتر است و سبب می‌شود در ذهن او ماندگاری بیشتری داشته باشد. بهمن ۱۴۰۲ چند ماه پس از طوفان‌الاقصی یک پرونده اطلاعاتی مهم مطرح شد که سازمان اطلاعات هم خبر آن را رفت که چند سرشبکه مهم در کشورهای مختلف لو رفته و متلاشی شده‌اند و نکته اصلی این است که عملیات سایبری که حول طوفان‌الاقصی انجام شد، اهمیت کمتری از اصل عملیات نظامی نداشت ولی ابعاد مختلف آن خوب است که در معرض نگاه مخاطبان قرار بگیرد که فکر می‌کنم این کتاب می‌تواند تا حدود زیادی این موضوع را برطرف کند. حدود یک سال حماس و مقاومت به لحاظ سایبری روی اسرائیل سوار بودند و آنها اصلاً متوجه نبودند.

چقدر از تخیل خود برای پیش بردن داستان استفاده کردید؟ این تلفیق میان واقعیت و تخیل به هر حال چیزی است که نیاز هر نویسنده‌ای برای خلق داستانش است.

شاید بتوان گفت ۴۰درصد از تخیل خودم برای خلق این داستان استفاده کرده‌ام. شخصیت‌های فرعی و برخی مکان‌ها به هر حال می‌تواند ساخته و پرداخته ذهن نویسنده باشد و این یک نیاز برای پیش بردن داستان است. برای مثال من مراکش را برای این انتخاب کردم که یهودیت خیلی در این کشور نفوذ دارد و اینها حتی در میان سیاستمداران‌شان هم دارند. تا پیش از اینکه به اسرائیل کوچانده بشوند، جمعیت خیلی زیادی را هم تشکیل می‌دادند. آن پیمان صلح ابراهیم را هم که منعقد شد مراکش خیلی به پایبندی آن التزام نشان داده است. ترجیح می‌دادم قصه در کشورهایی که حالا با اسرائیل نزدیکی زیادی هم دارند پیش برود. من مخاطب‌هایی دارم که پس از خواندن کتاب خیلی به مراکش علاقه‌مند شده‌اند. سعی می‌کنم فضاسازی‌ها طوری باشد که در عین جذاب‌بودن و متفاوت‌بودن محیط برای مخاطب روندهای قصه را نیز به خوبی پیش ببرد. در واقع نیمی از داستان از مراکش و کازابلانکا آغاز و به طنجه ختم می‌شود و از آنجا شخصیت‌های ما راهی مصر و غزه می‌شوند.

اطلاعات‌تان درباره کشوری چون مراکش را به چه شکلی به دست آوردید؟

نویسنده باید روی موضوع احاطه کاملی داشته باشد تا بتواند درباره آن بنویسد. درباره جغرافیا، تاریخچه و حتی کوچه‌ها و سبک معماری و آداب و رسوم مردم مراکش نیاز به اطلاعات مکفی داشتم. خیابان‌ها و کوچه‌هایی که در کتاب توصیف شده واقعاً وجود دارند. تمام وسایل نقلیه و کافه‌هایی که اسم آنها آمده واقعاً وجود خارجی دارند. اطلاعات سیاسی و حتی کنیسه‌هایی که اسم برده شده همه واقعی هستند، حتی درباره غزه و طوفان‌الاقصی ریزبه‌ریز محصولاتی که در هر شهری کاشته می‌شود و اینکه چطور گذران زندگی می‌کنند. خانه‌های آنها و بازارهای‌شان به چه سبکی است یا حتی خود اسرائیل و حتی نواحی حاشیه نوار اشغالی و فاصله شهرها را سعی کردم تسلط داشته باشم و بعد بنویسم.

خودتان فکر می‌کنید ماجرای طوفان‌الاقصی در داستان شما بیشتر نقشی محوری دارد یا حاشیه‌ای؟

اصلاً حاشیه‌ای نیست اما شخصیت‌های ما وقتی وارد غزه می‌شوند با روند ورود به تونل‌های غزه با این ماجرا همراه می‌شوند و حتی دیداری هم با یحیی سنوار دارند. تجهیز شدن و نقشه عملیات و اتفاقاتی که بعداً رقم می‌خورد تا حدی که نیاز بوده و لازم بوده در کتاب گنجانده شود. از فصل سی‌وخرده‌ای به بعد ما دیگر وارد غزه و به اوج داستان نزدیک می‌شویم. در غزه سعی کردم روی جزئیات تأکید بیشتری داشته باشم. ما با دهها گروه مواجه هستیم که برای عملیات حتی از حضور یکدیگر اطلاعی ندارند و تا این حد عملیات در پوشش محرمانه انجام گرفته است. دانه به دانه گروه‌ها در روزهای منتهی به عملیات حضور پیدا می‌کنند و صحبت‌های پایانی با آنها انجام می‌شود. مواجهه کوتاهی میان یحیی سنوار و برادرش درباره آمادگی‌های پیش از عملیات وجود دارد که در کتاب به آن اشاره شده است.

> **من رئالیسم جادویی را خیلی دوست داشتم. حالا نه اینکه بخواهم در قالب این سبک بنویسم اما چون در این قالب مطالعه داشتم شاید تحت تأثیر آن بوده باشم. می‌توان گفت داستان‌هایی که می‌نویسم میان‌ژانری است، یعنی می‌توان ردپای چند ژانر را در آن مشاهده کرد. رمان‌های روسی را خیلی دوست داشتم و می‌خواندم. از کودکی تحت تأثیر اندیشه شهید مطهری بوده و آثار ایشان را می‌خواندم. «داستان راستان» کتابی بود که به آن علاقه داشتم**

می‌توان گفت ما در کتاب صخره مقدس با یک ژانر جاسوسی- امنیتی روبه‌رو هستیم. در عرصه هنرهای نمایشی سریال موفق «گاندو» را داشتیم که بسیار مورد استقبال قرار گرفت. فکر می‌کنید تا چه حدی کتاب صخره مقدس ظرفیت تبدیل شدن به یک فیلم یا سریال یا هر قالب در حوزه آثار نمایشی را خواهد داشت؟

اتفاقاً خودم فکر می‌کنم سبک نوشتنم مقدار زیادی تصویری و سینمایی است. واقعاً طوری می‌نویسم که قابلیت نمایشی داشته باشد. اتفاقاً تمایل برای ساخت هم وجود دارد اما ناشر باید در این باره تصمیم بگیرد.

فکر می‌کنید وجه مشترک کتاب ملکه یمن با صخره مقدس چه چیزهایی است؟

ملکه یمن را من حدود ۱۲سال پیش نوشتم اما انتشار آن بیش از یک دهه طول کشید. چند روز قبل از عملیات طوفان‌الاقصی برای انتشار با من تماس گرفتند، کتاب چاپ شد و در واقع داستان آن ریشه‌یابی جنایات و نسل‌کشی صهیونیست‌ها در یک مقطع تاریخی است. شهریور ماه قرارداد ملکه یمن را بستم و اوایل مهرماه مصادف با ۱۷اکتبر عملیات طوفان‌الاقصی رقم خورد. کتاب صخره مقدس سه‌گانه است. خون اژدها عنوان کتاب دوم از این سه‌گانه است که داستانش در هند می‌گذرد و اشاره به ارتباط موساد با بهائیت دارد. چون بهائی‌ها یک معبد خیلی بزرگ در هندوستان دارند. یکی‌دو تا از شخصیت‌های صخره مقدس هم در این کتاب حضور دارند. بخش سوم این سه‌گانه نیز قرار است در مصر اتفاق بیفتد که کار تحقیقات آن در حال انجام است. در کتابی دیگر ارتباط موساد و همکاری آنها با پهلوی‌ها محور اصلی داستان است. ملکه یمن بیشتر برگرفته از داستان‌های قرآنی و تاریخی در ارتباط با مسیحیان نجران بود اما نوشتن کتاب صخره مقدس با توجه به اینکه داستان در عرصه‌ای بین‌المللی شکل می‌گیرد و زمان زیادی هم از آن نمی‌گذرد، جسارت خیلی بیشتری لازم داشت. صدای فرشتگان هم که در حال انتشار است ادامه‌ای بر کتاب ملکه یمن است و از زاویه دید یکی از شیاطینی است که قرار است پیش از بسته شدن درهای آسمان در زمان میلاد پیامبر(ص) کاری کند که این اتفاق عظیم رقم نخورد.

درباره وجه تسمیه کتاب صخره مقدس هم شاید بد نباشد توصیحی ارائه دهید.

قرار بود اسم کتاب قهوه مراکشی باشد اما با مشورتی که با ناشر محترم یعنی انتشارات کتاب جمکران داشتیم، به این نتیجه رسیدیم که عنوان یکی از عملیات‌های پیش از طوفان‌الاقصی صخره مقدس است و بهتر این است که نام کتاب هم همین باشد و اینکه صخره مورد نظر در میان همه ادیان ابراهیمی مقدس بوده است و اختصاصی به یهودیت و فرقه صهیونیسم ندارد. من تحصیلات روان‌شناسی هم داشتم و در کتاب به فشارهای روانی که اسرائیلی‌ها علیه زندانیان خود استفاده می‌کنند نیز اشاره کرده‌ام.

فکر می‌کنید رده سنی که بیشتر می‌تواند مخاطب این کتاب باشد چه رده‌ای است؟

کتاب‌ها را من برای رده بزرگسال می‌نویسم اما خواننده‌هایی هم داشته‌ام که ۹ و ۱۰ساله بوده و کتاب را خوانده‌اند، خیلی خوش‌شان آمده و با آن ارتباط برقرار کرده‌اند. نکته مثبتی که در بازخورد کتاب داشته‌ام این بوده که عفیفانه نوشته شده است و رده‌های سنی پایین هم می‌توانند مخاطب کتاب باشند.

برای نوشتن تحت تأثیر سبک یا نویسنده خاصی بودید؟

من رئالیسم جادویی را خیلی دوست داشتم. حالا نه اینکه بخواهم در قالب این سبک بنویسم اما چون در این قالب مطالعه داشتم شاید تحت تأثیر آن بوده باشم. می‌توان گفت داستان‌هایی که می‌نویسم میان‌ژانری است، یعنی می‌توان ردپای چند ژانر را در آن مشاهده کرد. رمان‌های روسی را خیلی دوست داشتم و می‌خواندم. از کودکی تحت تأثیر اندیشه شهید مطهری بوده و آثار ایشان را می‌خواندم. «داستان راستان» کتابی بود که به آن علاقه داشتم.

احتمالاً به فانتزی‌نویسی علاقه داشتید.

بله اتفاقاً از ابتدا با فانتزی‌نویسی آغاز کردم ولی دیدم انگار خیلی در ایران مجال آن نیست و استقبالی نمی‌شود.

این شاید البته بیشتر از سوی ناشران باشد تا مخاطب عام.

بله برای همین آمدم و فانتزی‌نویسی را وارد فضاهای دیگری کردم. این کتابی که با عنوان «صدای فرشتگان» در دست چاپ دارم، از یک بعد فانتزی به آن نگاه کرده‌ام که تازه و نوآورانه باشد. البته داستان‌های دیگری هم دارم که صرفاً فانتزی هستند و فکر می‌کنم از این پس جدی‌تر وارد این فضا بشوم.

فکر می‌کنید در داستان‌هایی که می‌نویسید اغلب غلبه با تراژدی است یا حماسه؟

هر دو، با این حال به پایان‌بندی‌هایی علاقه دارم که بیشتر به اصطلاح کوبنده باشند و خواننده را به طور ذهنی درگیر نگه دارند و همیشه در ذهن خواننده بمانند. برای مثال در صخره مقدس سعی کردم تلخی نباشد و حماسه غلبه داشته باشد. داستان‌های من بیشتر مبتنی بر تعلیق است و به اصطلاح در آنها به لحاظ زمانی بازگشت به عقب و جلو زیاد به کار می‌رود. چون معتقدم این سبک خیلی کمتر در ایران استفاده می‌شود.

نظرتان درباره پایان‌بندی باز در داستان‌ها چیست؛ چیزی که بیشتر در برخی فیلم‌های سینمایی ایران دیده می‌شود.

علاقه‌ای ندارم اما سعی می‌کنم نقاط ابهامی هم برای خواننده بگذارم که کنجکاو باشد و اگر ادامه‌ای بر کتاب داشتم، بتواند مخاطب را ترغیب کند اما به آن معنی اصلاً طرفدار پایان باز نیستم و ترجیح می‌دهم خواننده را به یک سرمنزلی برسانم.

پیشخوان
Pishkhan.com

خبر

احداث ۲۰ مرکز بهداشت و درمان به همت بسیج سازندگی آذربایجان‌غربی

آذربایجان‌غربی

سال گذشته به همت بسیج سازندگی آذربایجان غربی ۲۰ مرکز بهداشت و درمان در این استان احداث شد.

رئیس سازمان بسیج سازندگی سپاه شهدای آذربایجان‌غربی با اشاره به احداث خانه‌های بهداشت و مراکز اورژانس بین‌راهی در سطح این استان، افزود: در این راستا، قرارداد احداث ۲۵ مرکز بهداشتی و درمانی با دستگاه‌های ذیربط منعقد شد که از این تعداد، ۲۰ باب تکمیل و تحویل بهره‌برداران شده و پنج‌باب دیگر نیز با میانگین پیشرفت فیزیکی ۷۰ درصد در حال اجراست.

سرهنگ علی حیرانی با بیان اینکه یکی از مهم‌ترین پروژه‌های محقق‌شده، اجرای طرح آبرسانی به ۳۷۹ روستا در قالب شش مجتمع آبرسانی در هشت شهرستان استان است، ادامه داد: این پروژه با لوله‌گذاری به طول هزار کیلومتر، تأمین آب شرب سالم و پایدار را برای روستاهای بوکان، میاندوآب، شاهین‌دژ، سردشت، پیرانشهر، شوط و چایپاره هدف قرار داده است.

وی با اشاره به اینکه در حال حاضر این طرح با پیشرفت فیزیکی ۶۰ درصد در حال اجراست و مخازنی با ظرفیت‌های هزار تا ۲ هزار متر مکعب در نقاط پیش‌بینی‌شده احداث شده‌اند، گفت: این پروژه تا آبان به بهره‌برداری برسد.

این مسئول با اشاره به همکاری گسترده‌ای میان بسیج سازندگی استان و قرارگاه مرکزی جهاد سازندگی سپاه در حوزه محرومیت‌زدایی افزود: احداث و مرمت خانه‌های محروم، بازسازی و تجهیز مدارس، تهیه و توزیع جهیزیه برای زوج‌های نیازمند، تجهیز کارگاه‌های صنایع دستی، ساخت حمام و سرویس بهداشتی در مناطق محروم، احداث پل‌های روستایی و مجموعه‌های ورزشی روباز، اجرای طرح‌های فرهنگی مانندجشن تکلیف، احداث خانه عالم و یادمان‌های شهدای گمنام، کمک به آزادی زندانیان جرائم غیرعمد، با اولویت زنان سرپرست خانوار اشاره کرد.

حیرانی ادامه داد: مرمت و بازسازی مساجد و غسالخانه‌ها، لوله‌کشی گاز برای منازل محرومان، توزیع لوازم‌التحریر میان دانش‌آموزان نیازمند از جمله پروژه‌هایی بود که سال گذشته به سرانجام رسید.

وی با بیان اینکه طرح ساخت ۳۲ واحد مسکونی یکی از مهم‌ترین پروژه‌های حمایتی بود که در استان آذربایجان‌غربی با همکاری کمیته امداد، بسیج سازندگی و بنیاد مسکن اجرایی شد، افزود: در قالب این طرح، ساخت ۵۵۰ واحد مسکونی آغاز شد که تاکنون بیش از ۹۰ درصد پیشرفت فیزیکی داشته و حدود ۷۰ درصد آن‌ها تحویل متقاضیان شده است.

۱۶۵ پروژه سازندگی و محرومیت‌زدایی در گیلان افتتاح می‌شود

گیلان

به گفته رئیس سازمان بسیج سازندگی گیلان ۱۶۵ پروژه در بخش‌های اقتصاد مقاومتی و سازندگی و محرومیت‌زدایی در این استان افتتاح می‌شود.

رئیس سازمان بسیج سازندگی گیلان با بیان اینکه بالغ بر هزار و ۴۷۰ گروه جهادی در رزمایش‌های مناسبتی اقشار بسیج فعال بودند، از آبرسانی به ۸۶ روستای استان با اجرای بالغ بر ۱۸۵ کیلومتر لوله‌گذاری خبر داد و افزود: این سازمان معین آبرسانی به شهرستان‌های آستارا، تالش، رشت، خمام، رودبار و سیاهکل است.

سرهنگ احمد ابراهیمی از اهدای ۱۳۰ سری جهیزیه به نوعروسان خبر داد و گفت: بیش از ۲۰۰ هزار بسته معیشتی را در سطح استان توزیع کردیم.

این مسئول با اشاره به فعالیت قرارگاه اقتصاد مقاومتی و قرارگاه سازندگی و محرومیت‌زدایی ذیل بسیج سازندگی استان، افزود: این قرارگاه به دنبال ایجاد اشتغال و رفع موانع تولید از طریق آموزش و تسهیلات تبصره ۱۸ است، علاوه بر آن زنده‌کردن فرهنگ قرض‌الحسنه را دنبال می‌کنیم. در این راستا ۹۲۵ فقره تسهیلات اشتغالزایی پرداخت و هزار و ۳۶۸ فرصت شغلی ایجاد شده است.

ابراهیمی با اشاره به فعال‌بودن همه اقشار بسیج در گروه‌های جهادی به ویژه دانش‌آموزان، دانشجویان و طلاب، ادامه داد: طی دو سال گذشته بالغ بر هزار و ۱۰۰ کیلومتر لوله‌گذاری آب شرب روستایی را در کنار احداث ۱۲ مخزن آب شرب و حفر ۱۳ حلقه چاه انجام دادیم، تعهد سازمان بسیج سازندگی استان، آبرسانی به ۳۷۰ روستا بود که تاکنون ۲۲۲ روستا از نعمت آب شرب برخوردار شده‌اند.

وی با بیان اینکه به کمک کارهای بر زمین مانده در شهرها و روستاها می‌آییم. گفت: در این راستا، طی سال گذشته ۳۴۰ پروژه عام‌المنفعه را به بهره‌برداری رساندیم و در هفته بسیج سازندگی سال جاری ۱۶۵ پروژه را در بخش‌های اقتصاد مقاومتی و سازندگی و محرومیت‌زدایی افتتاح می‌کنیم.

این مسئول از افتتاح ۱۵۰ واحد مسکن مددجویی و ۲۵ کیلومتر راه روستایی خبر داد و افزود: یک مخزن هزار مترمکعبی را با ۲۰ کیلومتر لوله‌گذاری احداث کردیم و ۱۷ روستا از نعمت آب شرب بهره‌مند خواهند شد.

ابراهیمی همچنین از اتمام فاز سوم پروژه ۷۵۰ واحدی مسکن مددجویی با محوریت کمیته امداد و بنیاد مسکن خبر داد.

۱۲۰ معلم کرمانشاهی هوش مصنوعی را آموزش دیدند

کرمانشاه

در راستای آشنایی معلمان کرمانشاهی با هوش مصنوعی ۱۲۰ نفر از آنان آموزش دیدند.

رئیس اداره آموزش دوره اول متوسطه آموزش‌وپرورش کرمانشاه با بیان اینکه هوش مصنوعی در جنبه‌های مختلف زندگی ما آنچنان رسوخ کرده که اکنون به عنوان یکی از ضرورت‌های بی‌چون و چرای آموزش به ویژه برای معلمان و دبیران برای یادگیری محتوا به دانش‌آموزان تبدیل شده است، افزود: به همین خاطر آموزش و پرورش استان از دو سال پیش با برگزاری کلاس‌ها و کارگاه‌های متعدد و با حضور مدرسان کشوری در پی آموزش دبیران استان در خصوص استفاده از تکنولوژی و آموزش هوش مصنوعی است و تاکنون نیز ۱۲۰ دبیر برای مدرسی آموزش دیده‌اند.

شهیاد اکبری با بیان اینکه برنامه‌های گسترده‌ای برای آموزش هوش مصنوعی معلمان استان در دستور کار آموزش و پرورش کرمانشاه است ادامه داد: ۲۳ و ۲۴ اردیبهشت امسال کارگاهی با حضور مدرس کشوری برای معلمان استان برگزار می‌شود و در برنامه داریم در تابستان نیز حداقل سه برنامه مهم دیگری در این زمینه برگزار کنیم.

وی درخصوص یادگیری هوش مصنوعی برای دانش‌آموزان استان نیز گفت: با آموزش دبیران، آموزش هوش مصنوعی دانش‌آموزان سر کلاس‌های درس نیز آغاز می‌شود هر چند در برخی مدارس به ویژه مدارس خاص هفته‌ای یک جلسه کلاس آموزش هوش مصنوعی برگزار می‌شود. این مسئول همچنین با اشاره به علاقه و اشتیاق نسل حاضر به نرم‌افزار و هوش مصنوعی افزود: اکنون بسیاری از دانش‌آموزان استان در تولید محتوا و دیگر مباحث از هوش مصنوعی استفاده می‌کنند و در جشنواره ملی شرکت می‌کنند.

گزارش

اجرای سند تحول، نیازمند مشارکت فعال فرهنگیان است

همایش ملی روز معلم با شعار «معلم، محور تحول» به همت سازمان مدارس الگوی صالح برگزار شد

رضا دهشیری | جوان

■ محمدرضا هادیلو

به همت سازمان مدارس الگوی صالح، همایش ملی گرامیداشت روز معلم با حضور جمعی از مقامات کشوری و لشکری در دانشگاه جامع انقلاب اسلامی برگزار شد.

همایش بزرگ هزار نفری روز معلم با شعار «معلم، محور تحول» به همت سازمان مدارس الگوی صالح و با حضور جمعی از مسئولان کشوری و لشکری از جمله سردار حسن حسن‌زاده فرمانده سپاه محمدرسول‌الله(ص) تهران بزرگ و آیت‌الله کاظم صدیقی، امام‌جمعه موقت تهران، در سالن همایش‌های دانشگاه جامع انقلاب اسلامی برگزار شد. در این جشن بزرگ، فرمانده سپاه محمد رسول‌الله تهران بزرگ با تأکید بر اینکه تلاش، مجاهدت، اخلاص و خستگی‌ناپذیری از ویژگی‌هایی است که باید معلم داشته باشد و دانش‌آموزان را به خوبی پرورش دهد و به یک نقطه تعالی برساند تا آینده جامعه اسلامی را رقم بزنند، گفت: رهبر معظم انقلاب تأکید دارند، گام دوم انقلاب اسلامی باید به دست نوجوانان و جوانان پیش برود. در گام دوم همین نوجوانان و جوانان بیشتر از همه مورد خطاب رهبر معظم انقلاب قرار گرفته‌اند.

سردار حسن حسن‌زاده ادامه داد: رهبر انقلاب اسلامی فرمودند، تکریم و احترام به مقام معلم باید در جامعه ما تبدیل به یک فرهنگ و فراگیر شود. همین اتفاق هم یک مسئولیت سنگین روی دوش معلمان گذاشته است. معلمان عزیز! آینده ایران به دست شما رقم خواهد خورد. شما آینده را می‌سازید. وی تصریح کرد: هر معلمی در هر جایی که حضور دارد، رسالتش رسالت انبیاست، یعنی وظیفه نجات جامعه را بر عهده دارد. تلاش و مجاهدت، اخلاص و خستگی‌ناپذیری از ویژگی‌هایی است که باید معلم داشته باشد و دانش‌آموزان را به خوبی پرورش دهد و به یک نقطه تعالی برساند تا آینده جامعه اسلامی را رقم بزنند. فرمانده سپاه محمد رسول‌الله تهران بزرگ با بیان اینکه معلمان ایران اسلامی الگو هستند، تأکید کرد: رهبر انقلاب اسلامی می‌فرمایند اولین کسی که باید قدر این جایگاه را بداند، خود معلم است.

■ **معلمان، عالم‌ساز و انسان‌ساز**

امام جمعه موقت تهران در آیین تکریم از معلمان در دانشگاه انقلاب اسلامی، با بیان اینکه کار معلمان عالم‌سازی و انسان‌سازی است، گفت: به عبارت دیگر معلمان باید دانش‌آموز تراز انقلاب اسلامی و در خدمت اسلام تربیت کنند. حجت‌الاسلام کاظم صدیقی اظهارداشت: زن در اسلام بر خلاف تبلیغات غرب شرایط خلیفه الهی را دارد به عنوان مثال حضرت معصومه(س) که این روزها میلاد با سعادت ایشان است از چنین جایگاهی برخوردار هستند لذا ولادت این بانوی بزرگوار اسلام را به عموم بانوان تبریک می‌گویم. وی افزود: کار معلمان عالم‌سازی و انسان‌سازی است به عبارت دیگر، شما معلمان باید دانش‌آموز تراز امام زمان و در خدمت اسلام تربیت کنید، باید همت شما این باشد که ذهن دانش‌آموزان را صرفاً با محفوظات ذهنی پر نکنید که چنانچه این را انجام دادید، ضرر خواهید کرد. حجت‌الاسلام صدیقی برنامه داشتن، مراقبت و محاسبه را از ویژگی‌های تربیتی معلمان دانست و بیان داشت: چنانچه بچه‌ای را با نماز و امام زمان آشنا کردید، تلاش شما موفقیت‌آمیز و نشانه‌ای از پیروزی خواهد بود، البته پیروزی در اسلام نباید موجب غرور شود. وی ادامه داد: حال اگر بچه‌ای به درستی تربیت نشد یعنی ما در وظیفه خود به درستی عمل نکردیم پس تلاش کنید دانش‌آموزان صاحب فکر بوده و محبت به خدا و اولیای خدا داشته باشند.

> **سردار حسن زاده: رهبر انقلاب اسلامی فرمودند، تکریم و احترام به مقام معلم باید در جامعه ما تبدیل به یک فرهنگ و فراگیر شود. همین اتفاق هم یک مسئولیت سنگین روی دوش معلمان گذاشته است**

■ **الگویی متناسب با تراز انقلاب**

در ادامه این مراسم باشکوه، قائم‌مقام سازمان مدارس الگوی صالح با اشاره به نقش کلیدی معلمان در نظام تعلیم و تربیت، از طراحی و اجرای «الگوی تحولی تراز انقلاب اسلامی» در مدارس صالح خبر داد و اجرای موفق آن را نیازمند همراهی جدی معلمان دانست. مرتضی فاطمی‌نژاد گفت: نزدیک به دو سال است جمعی از اساتید و برنامه‌ریزان در کنار یکدیگر تلاش کرده‌اند تا الگویی طراحی کنند که متناسب با تراز انقلاب اسلامی باشد. این الگو در مدارس صالح شکل گرفته و اکنون در مرحله اجرا قرار دارد. اما اگر معلم نتواند به این الگو روح ببخشد، قطعاً موفق نخواهیم شد. وی با تأکید بر جایگاه معلم در نظام آموزش‌وپرورش افزود: ما با کمک شما معلمان مؤمن، متعهد و وظیفه‌شناس، قصد داریم این الگو را به اجرا درآوریم. وظیفه ما به‌عنوان متولیان امر تعلیم و تربیت، فراهم کردن بستر مناسب برای فعالیت مؤثر معلمان و حفظ شأن و کرامت آنان است. اگر این شرایط فراهم نشود، اجرای الگو نیز به سرانجام نخواهد رسید. فاطمی‌نژاد در بخش دیگری از سخنان خود، با اشاره به بیانات امیرالمؤمنین علی(ع) که می‌فرمایند: «مردم به امرای خود شبیه‌ترند تا پدران‌شان» اظهار داشت: در ساختار نظام اسلامی، نخستین امیری که دانش‌آموز با او ارتباط مستقیم و روزانه دارد، معلم است. از همین رو ویژگی‌های نسل آینده را باید در کیفیت معلم امروز جست‌وجو کرد.

وی مأموریت اصلی سازمان مدارس الگوی صالح را کمک به اجرای سند تحول بنیادین آموزش‌وپرورش عنوان کرد و افزود: تعلیم و تربیت همواره بر دو بال علم و عمل استوار بوده است. معلم الگو کسی است که خود عالم عامل باشد و چنین الگویی را نیز به دانش‌آموز منتقل کند. قائم‌مقام سازمان مدارس الگوی صالح با اشاره به استفاده از بیانیه گام دوم انقلاب و اسناد بالادستی ابلاغی مقام معظم رهبری(مدظله‌العالی) به‌عنوان چراغ راه این مسیر، تصریح کرد: سازمان مدارس الگوی صالح تلاش دارد با بازطراحی مفهوم مدرسه و برنامه درسی و تربیتی متناسب با آرمان‌های انقلاب، تحت عنوان الگوی تربیت کوثری، زمینه‌ساز بروز استعداد نسل آینده و تحقق عملی سند تحول باشد. فاطمی‌نژاد با تبریک روز معلم، از معلمان، مربیان، مدیران، کارشناسان، پژوهشگران و همه فعالان و حامیان نظام تعلیم و تربیت قدردانی کرد و گفت: همه یا معلم‌اند یا تسهیل‌گر معلمی. امیدواریم با همت جمعی، الگوی تحولی طراحی‌شده در مدارس صالح، به الگویی ملی برای پیشرفت آموزش‌وپرورش بدل شود.

خدمات رفاهی و امنیتی سپاه زنجان به زائران اربعین

زنجان

جانشین سپاه انصارالمهدی(عج) استان زنجان، با اشاره به نقش فعال سپاه در فرایند خدمت‌رسانی به زائران اربعین حسینی از آمادگی کامل این نهاد در دو حوزه «رفاهی و امنیتی» خبر داد.

سرهنگ محسن سهندی، جانشین سپاه انصارالمهدی(عج) استان زنجان در جلسه ستاد اربعین استان با اشاره به نقش فعال سپاه در فرایند خدمت‌رسانی به زائران اربعین حسینی از آمادگی کامل این نهاد در دو حوزه «رفاهی و امنیتی» خبر داد و گفت: طی سال‌های گذشته با محوریت سازمان بسیج‌وسازمان اردویی، جریان مشخصی برای ساماندهی زائران اتباع خارجی ایجاد شده است. وی افزود: زائرانی که از کشورهای دیگر وارد کشور می‌شوند، با برنامه‌ریزی مشخص از استان‌هایی عبور می‌کنند که از قبل تعیین شده‌اند و زنجان نیز یکی از استان‌های مسیر است که در این فرایند نقش مهمی دارد. سهندی اظهار داشت: در صورت اقامت یا توقف زائران خارجی در استان زنجان، با بهره‌گیری از ظرفیت گروه‌های جهادی، بسیجی و سایر دستگاه‌ها، خدمات رفاهی مناسبی به آنها ارائه خواهد شد. همچنین در حوزه امنیتی، سپاه استان با همکاری جامعه اطلاعاتی استان، طرح‌های مشترک و منسجمی را در دستور کار دارد. جانشین سپاه انصارالمهدی(عج) زنجان همچنین از مشارکت جدی سپاه در حمل‌ونقل زائران خبر داد و گفت: ناوگان خودرویی سپاه شامل خودروهای نیمه‌سنگین، سنگین و ناوگان در ایام اربعین به کار گرفته می‌شود تا زائران را از استان زنجان به گذرگاه‌های مرزی و در زمان بازگشت، از مرزها به استان منتقل کند. سهندی افزود: اولویت این خدمات با زائران استان زنجان بوده و در صورت وجود ظرفیت، به سایر استان‌ها نیز سرویس ارائه خواهد شد. سهندی ادامه داد: در سال‌های اخیر، گروه‌های جهادی اقشار مختلف بسیج، به‌ویژه گروه‌های پزشکی، نقش پررنگی در ارائه خدمات به زائران ایفا کرده‌اند. موکب پزشکی استان زنجان در شهر سامرا با همکاری بسیج جامعه پزشکی و دانشگاه علوم پزشکی استان، یکی از نمونه‌های موفق این خدمت‌رسانی است. وی از طراحی بسته فرهنگی جدید برای زائران خارجی عبوری از استان خبر داد و افزود: این بسته با هدف معرفی ظرفیت‌های فرهنگی، مذهبی و اشتراکات اعتقادی مردم استان زنجان با سایر ملت‌های مسلمان تهیه شده و با همکاری نهادهای فرهنگی و استان‌های هم‌مرز به زائران ارائه خواهد شد. سهندی تأکید کرد: خادمی زائران حضرت اباعبدالله‌الحسین (ع) افتخاری بزرگ است و سپاه استان زنجان همچون سنوات گذشته، با تمام ظرفیت در خدمت این حرکت عظیم خواهد بود.

گذری بر استان‌ها

■ **سیستان‌وبلوچستان:** معاون برنامه‌ریزی و امور اقتصادی سازمان جهاد کشاورزی سیستان‌وبلوچستان گفت: جهاد کشاورزی استان برای دومین سال متوالی تعهد اشتغالزایی را بیش از ... در ... محقق کرد.

محمدحسن یادگارزایی افزود: بخش‌های دام و طیور، زراعت، باغبانی و آب و خاک سهم عمده‌ای در این اشتغالزایی داشته‌اند و مشارکت بخش خصوصی نیز نقش کلیدی در این موفقیت ایفا کرده است. سازمان جهاد کشاورزی استان مصمم است با ادامه این روند، گام‌های مؤثری در جهت توسعه اقتصادی منطقه بردارد.

■ **مازندران:** مدیرکل دامپزشکی مازندران به عملیات معدوم‌سازی بهداشتی اشاره کرد و گفت: در راستای کنترل بیماری‌ها و جلوگیری از گسترش آن‌ها، بیش از ۱۵۹ هزار و ۸۲۸ قطعه طیور آلوده یا مشکوک به بیماری به صورت بهداشتی معدوم‌سازی شده‌اند.

دکتر حمزه آقاپور کاظمی با اشاره به جایگاه ویژه این استان در صنعت طیور کشور، از اجرای برنامه‌های جامع پیشگیری و کنترل بیماری‌های طیور افزود: مازندران به عنوان قطب تولید صنعت طیور ایران شناخته می‌شود که دارای زنجیره کامل این صنعت، از مرغ لاین تا مرغ گوشتی است و نقش کلیدی در تأمین امنیت غذایی کشور ایفا می‌کند.

■ **کرمانشاه:** استاندار کرمانشاه در نشست ستاد حفظ آثار و نشر ارزش‌های دفاع مقدس این استان با اشاره به اینکه این استان در دوران دفاع مقدس به‌صورت ۱۰۰ درصد درگیر جنگ بود و ۲۷ عملیات مهم در این منطقه صورت گرفت، گفت: این استان در کنار تقدیم ۱۰ هزار شهید میزبان ۱۶ هزار شهید از سایر استان‌ها هم بود و به همین دلیل ایجاد و تکمیل باغ‌موزه دفاع مقدس یک ضرورت جدی برای استان محسوب می‌شود.

منوچهر حبیبی، افزود: این پروژه هم‌اکنون با پیشرفت حدود ۳۰ تا ۴۰ درصدی در حال اجراست و لازم است با مشارکت دستگاه‌های اجرایی و ملی، روند تکمیل آن تسریع شود.

■ **البرز:** مدیرعامل شرکت آب و فاضلاب البرز با اشاره به اقدامات انجام‌شده در حوزه تأمین آب استان گفت: یکی از مهم‌ترین برنامه‌های اجرایی ما، افزایش ظرفیت برداشت از آب‌های سطحی استان بوده که در همین راستا، با ارتقای ظرفیت تصفیه‌خانه‌های شماره یک و دو کرج و راه‌اندازی بخش اضطراری این تأسیسات، ظرفیت برداشت آب سطحی به میزان ۷۲۱ لیتر بر ثانیه افزایش یافت.

حمیدرضا نامداری با اشاره به وضعیت بحرانی منابع آب زیرزمینی افزود: یکی از اصلی‌ترین چالش‌های استان افت شدید سطح آبخوان‌هاست. در حال حاضر برای استحصال آب، ناچاریم چاه‌هایی را تا عمق بین ۲۵۰ تا ۳۳۰ متر حفاری کنیم، در حالی که پیش از این به این عمق‌ها نیاز نبود.

■ **همدان:** رئیس انجمن صنعت گلخانه همدان با بیان اینکه تعدادی از گلخانه‌های استان به دلیل تحمیل استفاده از بذر آلوده به ویروس، محصولات‌شان از بین رفته است، گفت: ۲۰ واحد گلخانه در استان به دلیل استفاده از بذر و نشأ آلوده ویروسی شده و تمامی محصولات آن‌ها از بین رفته است.

فرهاد سلطانی منافی افزود: به دلیل عدم نظارتی که وجود داشته یک واحد سورت و بسته‌بندی که مجوز فروش بذر و نهال را نداشته با ورود به این حوزه موجب بروز مشکلات فراوان و خسارات سنگینی برای گلخانه‌داران استان شده است.

■ **گلستان:** علی اصغر طهماسبی، استاندار گلستان از برگزاری دومین کنگره ۴ هزار شهید گلستان پس از ۱۰ سال وقفه خبر داد و گفت: برگزاری مراسم بزرگداشت شهدا باعث ترویج فرهنگ ایثار و شهادت خواهد شد.

■ **یزد:** معاون سیاسی، امنیتی و اجتماعی استاندار یزد از تشکیل اولین ستاد بزرگداشت شهدای خدمت در سطح کشور در این استان خبر داد. اسماعیل دهستانی در جلسه ستاد بزرگداشت شهدای خدمت گفت: پیشنهاد می‌شود ستادهای شهرستانی با محوریت فرمانداران و دبیری سپاه پاسداران انقلاب اسلامی تشکیل شود و در تولید محتوا، فرهنگ خدمت گسترش یابد. وی بر نقش شورای هماهنگی تبلیغات استان در پیگیری امور مرتبط با این ستاد تأکید کرد و ادامه داد: باید مراسم‌های شاخصی در مرکز استان و شهرستان‌ها برگزار شود.

آگهی قانون تعیین تکلیف اراضی و ساختمانهای فاقد سند رسمی شهرستان خرم آباد
سری (۵۴۳) جمعی

نظر به دستور مواد ۱ و ۳ قانون تعیین تکلیف وضعیت اراضی و ساختمان‌های فاقد سند رسمی ،املاک متقاضیانی که در هیات موضوع ماده یک قانون مذکور مستقر در واحد ثبتی خرم آباد مورد رسیدگی و تصرفات مالکانه و بلا معارض آنان محرز و رای لازم صادر گردیده جهت اطلاع عموم به شرح ذیل در دو نوبت آگهی می گردد. در صورتی که هرکس نسبت به صدور سند مالکیت بنام متقاضیان اعتراض داشته باشد می تواند از تاریخ انتشار اولین آگهی به مدت دو ماه اعتراض خود را کتباً به اداره ثبت اسناد واملاک محل تسلیم و پس از اخذ رسید ظرف مدت یکماه از تاریخ تسلیم اعتراض دادخواست خودرا به مراجع محترم قضایی تقدیم وگواهی تقدیم دادخواست را به اداره ثبت محل تحویل نماید، در صورتی که اعتراض در مهلت قانونی واصل نگردد یا معترض گواهی تقدیم دادخواست به دادگاه عمومی محل ارائه نکند اداره ثبت مبادرت به صدور سند مالکیت می نماید و صدور سند مالکیت مانع از مراجعه متضرر به دادگاه نیست. تاریخ انتشار نوبت اول : (۱۴۰۴/۰۲/۱۶) نوبت دوم: (۱۴۰۴/۰۳/۰۳)

۱ - تقاضای «آقای خوردعلی احمدزاده» فرزند «گنجعلی» نسبت به «ششدانگ زمین مزروعی» بمساحت «۲۸۶۰۸,۵۲» مترمربع مجزی شده از پلاک شماره «۴۷۳» فرعی از «۷۶» اصلی واقع در بخش «۹» خروجی از مالکیت مالک اولیه «گنجعلی پاپی»

۲ - تقاضای «آقای خوردعلی احمدزاده» فرزند «گنجعلی» نسبت به «ششدانگ زمین مزروعی» بمساحت «۹۰۱۷,۲۱» مترمربع مجزی شده از پلاک شماره «۴۸۴» فرعی از «۷۶» اصلی واقع در بخش «۹» خروجی از مالکیت مالک اولیه «گنجعلی پاپی»

۳ - تقاضای «آقای خوردعلی احمدزاده» فرزند «گنجعلی» نسبت به «ششدانگ زمین مزروعی» بمساحت «۴۷۰۵,۸۷» مترمربع مجزی شده از پلاک شماره «۴۸۱» فرعی از «۷۶» اصلی واقع در بخش «۹» خروجی از مالکیت مالک اولیه «گنجعلی پاپی»

۴ - تقاضای «آقای عبدالرضا علی پورسرابی» فرزند «علی حسین» نسبت به «ششدانگ زمین مزروعی» بمساحت «۵۶۵۲,۱۶» مترمربع مجزی شده از پلاک شماره «۳۵۰» فرعی از «۲۲» اصلی واقع در بخش «۴» خروجی از مالکیت مالک اولیه «کرمعلی رباطی فرجی»

۵ - تقاضای «آقای مهدی خدائیان» فرزند «حشمت اله» نسبت به «ششدانگ یک قطعه باغ» بمساحت «۹۲۴,۶۳» مترمربع مجزی شده از پلاک شماره «۶۱۵» فرعی از «۹» اصلی واقع در بخش «۲» خروجی از مالکیت مالک اولیه «خود متقاضی»

۶ - تقاضای «آقای حجت اله خدادادی» فرزند «حسینعلی» نسبت به «ششدانگ زمین مزروعی» بمساحت «۱۸۱۱,۰۸» مترمربع مجزی شده از پلاک شماره «۳۱» فرعی از «۱۶» اصلی واقع در بخش «۶» خروجی از مالکیت مالک اولیه «حسینعلی خدادادی»

۷ - تقاضای «آقای حجت اله خدادادی» فرزند «حسینعلی» نسبت به «ششدانگ زمین مزروعی» بمساحت «۹۴۱۸,۲۸» مترمربع مجزی شده از پلاک شماره «۴۰» فرعی از «۲۴» اصلی واقع در بخش «۶» خروجی از مالکیت مالک اولیه «حسینعلی خدادادی»

۸ - تقاضای «آقای حجت اله خدادادی» فرزند «حسینعلی» نسبت به «ششدانگ زمین مزروعی» بمساحت «۳۷۳۷,۰۹» مترمربع مجزی شده از پلاک شماره «۴۱» فرعی از «۲۴» اصلی واقع در بخش «۶» خروجی از مالکیت مالک اولیه «حسینعلی خدادادی»

۹ - تقاضای «آقای ایرج رستمی نژاد» فرزند «شیرمحمد» نسبت به «ششدانگ یکباب ساختمان» بمساحت «۶۹» مترمربع مجزی شده از پلاک شماره «۱۰» فرعی از «۲۰۳۴» اصلی واقع در بخش «۱» خروجی از مالکیت مالک اولیه «شیرمحمد رستمی نژاد»

۱۰- تقاضای «خانم زیبا هراتی» فرزند «پیری» نسبت به «یک ونیم دانگ مشاع از ششدانگ زمین مزروعی» و «خانم کشور هراتی» فرزند «پیری» نسبت به «یک ونیم دانگ مشاع از ششدانگ زمین مزروعی» و «خانم آسیه هراتی» فرزند «پیری» نسبت به «یک ونیم دانگ مشاع از ششدانگ زمین مزروعی» و «خانم بسی هراتی » فرزند «پیری» نسبت به «یک ونیم دانگ مشاع از ششدانگ زمین مزروعی» بمساحت «۱۰۰۴۲,۳۷» مترمربع مجزی شده از پلاک شماره «۸۷۶» فرعی از «۴۷» اصلی واقع در بخش «۴» خروجی از مالکیت مالک اولیه «پیری هراتی»

فرشاد بازوندی نژاد
رییس اداره ثبت اسناد و املاک خرم آباد

شناسه آگهی: ۱۹۲۱۰۶۱

گزارش ۳

زینب نوربخش

تعرفه گاز مشترکان پرمصرف را پرگاز کنید!

دریافت قیمت صادراتی از پرمصرف‌ها

بهترین مسیر جهت مدیریت مصرف غیربهینه انرژی در بخش خانگی است

بهترین مسیر برای حل معضل مصرف غیربهینه در بخش خانگی، تمرکز بر اصلاح مصرف مشترکان پرمصرف با تکیه بر حذف یارانه انرژی برای این مشترکان خارج از الگوی بهینه است. اخذ قیمت صادراتی انرژی از مشترکان پرمصرف منجر به کنترل مصرف غیربهینه و خارج از الگوی این مشترکان خواهد شد و فاز نهایی تعرفه‌گذاری پلکانی پرمصرف‌ها اجرایی خواهد شد.

انرژی در دنیای امروز از اهمیت بالایی برخوردار است و هر روز بر میزان نیاز جامعه به این ماده حیاتی اضافه می‌شود. ما جزو کشورهایی هستیم که بیشترین یارانه انرژی را پرداخت می‌کنیم و در طرف مقابل جزو پرمصرف‌ترین‌ها در جهان هستیم. کارشناسان دلایل مختلفی را برای بالابودن میزان مصرف انرژی در کشورمان مطرح می‌کنند. استفاده از وسایل غیربهینه و عدم فرهنگسازی برای مصرف صحیح از جمله این موارد هستند. از سوی دیگر این تصور غلط در میان مردم وجود دارد که ما دارنده منابع عظیم انرژی هستیم و ضرورتی برای مدیریت مصرف وجود ندارد. در کنار مواردی که در بالا به آنها اشاره شد، کارشناسان به عامل قیمت نیز به عنوان یکی از مهم‌ترین فاکتورهای مؤثر در پرمصرفی انرژی در کشورمان اشاره می‌کنند. به زعم آنان اینکه گاز و برق با قیمت بالایی تولید و وارد می‌شود و با قیمت سرکوب شده و یارانه‌ای در اختیار مشترکان قرار می‌گیرد، عامل مهمی در توجه نکردن به مدیریت مصرف است. در شرایط فعلی امکان اینکه هزینه واقعی گاز و برق از مشترکان اخذ شود، وجود ندارد. اساساً مشترکان نمی‌توانند از عهده هزینه واقعی حامل‌های انرژی برآیند. برای حل این مشکل، روش تعرفه‌گذاری پلکانی مطرح شده است. در این سازوکار، مشترکانی که در چارچوب الگو از گاز و برق استفاده می‌کنند، دچار اضافه پرداخت نمی‌شوند، اما به موازات افزایش مصرف، هزینه گاز و برق مصرفی خانوارها افزایش پیدا می‌کند.

اعطای یارانه به پرمصرف‌ها به معنی تشویق مصارف بالاست. مصرف بی‌رویه انرژی مشکلات جدی برای کشور ایجاد کرده است تا جایی که مجبور به تعطیلی صنایع می‌شویم که نتایج مخربی بر اقتصاد ملی دارد. یکی از مهم‌ترین راهکارها برای مدیریت مصرف انرژی این است که از روش تعرفه‌گذاری پلکانی استفاده کنیم. در این سازوکار کسانی که در چارچوب الگو از انرژی استفاده می‌کنند از یارانه، بخشودگی و مشوق بهره می‌برند و مصارف بالاتر مشمول هزینه بیشتری می‌شوند تا جایی که پرمصرف‌ها باید هزینه واقعی و صادراتی گاز و برق را پرداخت کنند. مبتنی بر آزادشدن قیمت انرژی برای مشترکان پرمصرف در پی اجرای فاز نهایی تعرفه‌گذاری پلکانی پرمصرف‌ها، شاهد وقوع اصلاح بسیار مهم و سیگنال دقیق قیمتی به مشترکان ثروتمند و پرمصرف خواهیم بود و به این ترتیب تعرفه‌گذاری پلکانی انرژی در صورت اجرا شدن فاز نهایی در سال ۱۴۰۴ موجب می‌شود که پرمصرف‌ها تا ۸۰ برابر بیشتر هزینه انرژی را نسبت به مشترک درون الگو بپردازند و همین امر سبب می‌شود که مصرف کنترل شود وگرنه هزینه بسیار بالایی پرمصرف‌ها باید بپردازند و به این ترتیب این مشترکان دیگر مازاد سهم خود و الگوی بهینه مصرف مصرفی نخواهند داشت یا به سمت استفاده از تجهیزات جایگزین نظیر نصب پنل خورشیدی و تأمین گرمایش و سرمایش از برق تجدیدپذیر خواهند رفت و بار مصرف غیربهینه خود را به دوش سیستم نخواهند انداخت. بنابراین بهترین مسیر برای حل معضل مصرف غیربهینه در بخش خانگی، تمرکز بر اصلاح مصرف مشترکان پرمصرف با تکیه بر حذف یارانه انرژی برای این مشترکان خارج از الگوی بهینه است. اخذ قیمت صادراتی انرژی از مشترکان پرمصرف منجر به کنترل مصرف غیربهینه و خارج از الگوی این مشترکان خواهد شد و فاز نهایی تعرفه‌گذاری پلکانی پرمصرف‌ها اجرایی خواهد شد.

■ **شرط اساسی در تحقق بهینه‌سازی مصرف**

فضل‌الله رنجبر، نماینده مجلس شورای اسلامی در گفت‌وگو با «جوان» با اشاره به این موضوع که ناترازی گاز و برق موضوع مهمی است و باید به انحای مختلف به رفع آن کمک کنیم، تصریح کرد: تعرفه‌گذاری پلکانی یکی از بهترین روش‌ها برای تعیین بهای گاز و برق مصرفی خانوارهاست.

وی ادامه داد: تعرفه‌گذاری پلکانی در مدیریت مصرف انرژی از سوی خانوارها مؤثر خواهد بود و باید به سمت اجرای این طرح در سال جدید نیز برویم. شواهد و آمارها نشان می‌دهد که مصرف گاز و برق در کشورمان بیش‌تر از استانداردهای بین‌المللی است.

این نماینده مجلس خاطرنشان کرد: مصارف غیرضرور صدمه جدی به اقتصاد کشور وارد می‌کند و باید جلوی این امر گرفته شود. هدردادن منابع انرژی هیچ توجیهی ندارد و منافع کشور را به خطر می‌اندازد. اسراف تحت هیچ شرایطی قابل قبول نیست و باید مشترکان خانگی گاز و برق به سمت مدیریت مصرف سوق داده شوند.

رنجبر گفت: وقتی قیمت‌ها پلکانی افزایش پیدا کند و مشترکان بدانند که مصارف بالا و غیرمنطقی مشمول هزینه‌های اضافی می‌شود، مدیریت مصرف را در دستور کار قرار می‌دهند.

وی ادامه داد: بدمصرفی در تعالیم دینی ما نهی شده است. در قانون نیز تمهیداتی برای جلوگیری از مصارف غیرضرور اندیشیده شده است. به طور مثال، تعرفه‌گذاری پلکانی یک اقدام قانونی در راستای مدیریت مصرف و جلوگیری از مصارف غیرمنطقی است.

این نماینده مجلس خاطرنشان کرد: در کنار اجرای طرح تعرفه‌گذاری پلکانی باید در زمینه آموزش و فرهنگسازی نیز هزینه کنیم. لازم است از ظرفیت‌های موجود در مدارس، مهدکودک‌ها و دانشگاه‌ها در راستای تبلیغ مدیریت مصرف استفاده کنیم. به طور مثال، می‌توانیم در این نهادها از پلیس آب، برق، گاز و... بهره ببریم و نحوه صحیح مصرف را آموزش دهیم. این اقدامات فرهنگی می‌تواند اثرگذاری بالایی در کنترل مصرف داشته باشد.

رنجبر در رابطه با عدم‌النفع شدید اقتصادی حاصل از عدم مدیریت مصرف در بخش خانگی و مصرف غیربهینه مشترکان پرمصرف و خارج از الگوی بهینه مصرف گفت: عدم مدیریت مصرف ضربات شدیدی به اقتصاد ملی وارد می‌کند و به همین دلیل نیاز است سیاست‌های جدی در این زمینه به اجرا گذاشته شود. تعرفه‌گذاری پلکانی، فرهنگسازی و استفاده از وسایل بهینه می‌تواند راهکارهای مناسبی باشد.

وی ادامه داد: تعرفه‌گذاری پلکانی به معنای مخالفت با مصرف انرژی نیست. در این سازوکار، مشترکانی که در چارچوب الگو از گاز و برق استفاده می‌کنند، آن را با قیمت یارانه‌ای در اختیار دارند. هدف از اجرای تعرفه‌گذاری پلکانی به رفتار درآوردن پرمصرف‌هاست.

این نماینده مجلس خاطرنشان کرد: حتی اگر تعرفه‌گذاری پلکانی قدرت بازدارندگی برای پرمصرف‌ها نداشته باشد، این مزیت را برای‌مان دارد که به مصارف غیرضرور یارانه پرداخت نمی‌کنیم. هدف از پرداخت یارانه کمک به اقشار ضعیف است و دولت وظیفه‌ای برای پرداخت یارانه به مصارف غیرضرور ندارد.

رنجبر در ادامه با اشاره به اهمیت افزایش تعرفه مشترکان پرمصرف به قیمت واقعی و صادراتی انرژی گفت: افزایش پلکانی تعرفه‌ها و رسیدن قیمت هر واحد مصرف خارج از الگوی بهینه به قیمت واقعی و صادراتی انرژی به مدیریت مصرف منجر می‌شود، زیرا مشترکان در این روش تلاش می‌کنند که در پلکان‌های پایین باقی بمانند و دچار اضافه پرداخت نشوند.

وی ادامه داد: مشترکانی که در چارچوب الگو از گاز و برق استفاده می‌کنند، نگرانی بابت هزینه انرژی مصرفی‌شان نداشته باشند. مصارف داخل الگو از یارانه، بخشودگی و مشوق بهره‌مند می‌شوند. این نماینده مجلس در ادامه خاطرنشان کرد: مسئله اعطای یارانه انرژی در سقف الگوی بهینه مصرف باید باشد و خارج از آن نه تنها نباید یارانه‌ای به مشترکان پرمصرف تعلق نگیرد، بلکه باید قیمت واقعی و صادراتی انرژی را از هر واحد مصرف خارج از الگوی بهینه اخذ کنند تا بتوانیم مصرف غیرضرور و غیربهینه در بخش خانگی را اصلاح کنیم و اخذ قیمت واقعی و صادراتی انرژی از مشترکان پرمصرف، شرط اساسی و اصلی در تحقق بهینه‌سازی مصرف در بخش خانگی است.

گزارش یک

سعیده زمانی

ثبت‌نام وام ودیعه مسکن از هفته آینده آغاز می‌شود، اما این تسهیلات از پس غول اجاره‌ها بر نمی‌آید

وامی برای خالی نبودن عریضه

هم بانک‌ها اعلام می‌کنند که برای پرداخت وام ودیعه مسکن منابع کافی ندارند، هم مستأجران برای بازپرداخت وام و اقساط سنگین محدودیت‌هایی دارند؛ مجموع این دو مشکل در کنار سیر صعودی قیمت اجاره بها کار سیاستگذار بخش مسکن را سخت کرده است؛ چراکه مبلغ وام ودیعه مسکن که قرار است از شنبه هفته آینده آغاز شود، تنها نیمی از پول ودیعه خانه را در برمی‌گیرد. همچنین عملکرد بانک‌ها در سال‌های گذشته برای پرداخت این وام نیز نامطلوب بوده و به نظر می‌رسد وام ودیعه در این شرایط وامی محض خالی نبودن عریضه باشد.

رضا دهشیری | جوان

وام ودیعه مسکن از برنامه‌هایی است که طی چند سال گذشته و در پی افزایش غیرمنطقی اجاره مسکن از سوی سیاستگذار این بخش در نظر گرفته شده است. با توجه به افزایش حدود ۴۰ درصدی اجاره مسکن در سال گذشته امسال نیز براساس اعلام معاونت مسکن و ساختمان قرار است ثبت‌نام وام جدید ودیعه مسکن از شنبه هفته آینده ۲۰ اردیبهشت ۱۴۰۴ آغاز شود. این وام برای تهرانی‌ها ۲۷۵ میلیون تومان، برای مراکز استان‌ها ۲۱۰ میلیون تومان، سایر شهرها ۱۴۰ میلیون و برای روستاها ۵۵ میلیون تومان با نرخ سود مصوب ۲۳ درصد با دوره بازپرداخت پنج ساله است.

■ **وامی برای مستأجران خاص!**

بسیاری از کارشناسان سیاست فعلی پرداخت وام اجاره را از جوانب مختلف مورد انتقاد قرار داده‌اند. اولین انتقادات به سیستم اعتبارسنجی بانک‌ها بازمی‌گردد. طبیعتاً تسهیلات به افرادی تعلق می‌گیرد که مشکلی به لحاظ بازگشت منابع و معرفی ضامن نداشته باشند. بنابراین در این شرایط قاعدتاً وام به افرادی تعلق می‌گیرد که از امکانات بهتری برخوردارند و در سیستم بانکی امکان دریافت وام برای آنها وجود دارد و در غیر این صورت مستأجران کم‌درآمد فاقد ارتباط به شبکه بانکی از تسهیلات جا می‌مانند و از این بابت به گفته کارشناسان این وام نمی‌تواند به نقطه هدفگذاری شده اصابت کند.

■ **پوشش ناقص وام ودیعه مسکن**

همچنین مشکل دیگر به پوشش ناقص وام ودیعه بازمی‌گردد. در شرایطی که وام ودیعه در برخی از کشورها صددرصد مبلغ اجاره را شامل می‌شود، اما این وام تقریباً نیمی از ودیعه خانه را پوشش می‌دهد. براساس اعلام آمارهای غیررسمی، ودیعه یک واحد آپارتمان در تهران به صورت متوسط ۶۰۰ میلیون تومان با اجاره ۱۶ میلیون تومان است. همچنین در کلانشهرها نیز ۴۰۰ میلیون ودیعه و ۱۴ میلیون تومان اجاره و در شهرهای کوچک نیز ۲۳۰ میلیون تومان ودیعه و ۵میلیون تومان اجاره اعلام شده است. بنابراین با محاسبه وام ودیعه مسکن ملاحظه می‌شود که این تسهیلات نیمی از پول پیش را در بر می‌گیرد. به علاوه اینکه اقساط وام ودیعه نیز به مبلغ اجاره اضافه می‌شود که در توان بسیاری از مستأجران نیست.

مهدی جوان ۳۴ ساله یکی از مستأجرانی است که با مادرش زندگی می‌کند. وی در خصوص وضعیت مسکن بیان کرد: متأسفانه یکی از واجبات برای تشکیل زندگی جوانان خانه است، اما با این وضعیت آشفته بازار، امکان تهیه مسکن وجود ندارد.

وی اذعان داشت: با این شرایط مسکن و گرانی‌ها حتی امکان شرایط ازدواج آن هم به صورت ساده وجود ندارد، چراکه شرایط ابتدایی تشکیل خانواده مهیا نشده است.

یکی دیگر از مستأجران نیز در این‌باره گفت: حدود دوماه از مدت قراردادم باقیمانده و مالک گفته برای تمدید باید ۴۰۰ میلیون تومان دیگر به مبلغ رهن اضافه کنم.

وی با بیان اینکه در یک واحد حدود ۵۰ متری با شرایط ۵۰۰ رهن و ۱۰ میلیون تومان اجاره زندگی می‌کنم، افزود: به‌هیچ عنوان نمی‌توانم رهن مورد نظر مالک را تهیه کنم. اگر سقف وام ودیعه در تهران یعنی ۲۷۵ میلیون تومان را نیز بدون دردسر از بانک دریافت کنم، باز هم ۱۲۵ میلیون تومان کم می‌آورم.

وی تصریح کرد: ۱۲۵ میلیون یعنی حدود ۴ میلیون تومان اجاره بیشتر که با توجه به حقوقی که می‌گیرم اصلاً توان این کار را ندارم.

به گزارش تسنیم، مستأجر دیگری که در حومه تهران زندگی می‌کند در این‌باره گفت: اوایل تابستان سال گذشته یک واحد حدود ۶۰ متری را با رهن ۵۰۰ میلیون تومان اجاره کردم. این واحد نه انباری دارد و نه پارکینگ. الان مالک می‌گوید برای تمدید باید ۲۰۰ میلیون تومان دیگر به مبلغ رهن اضافه کنم.

وی افزود: تنها راهی که دارم فروش خودرو پرایدم است که امیدوارم بتوانم آن را با توجه به مدلش ۲۰۰ میلیون تومان بفروشم.

وی یادآور شد: با تجربه‌ای که از وام ودیعه مسکن دارم، این روش نمی‌تواند مشکل من را حل کند و نمی‌توانم مبلغ مورد نظر مالک را از این مسیر تأمین کنم.

■ **اما و اگر همراهی بانک‌ها در پرداخت تسهیلات**

علاوه بر عیار پایین وام ودیعه مسکن، یکی دیگر از ابهامات تحقق برنامه‌های حمایتی دولت از مستأجران، همراهی نکردن نظام بانکی است. امسال، حجم منابع مالی که برای پرداخت تسهیلات ودیعه به مستأجران در نظر گرفته شده ۴۰۰ هزار میلیارد تومان است که در صورت پرداخت کامل یک سوم مستأجران امکان دریافت وام را خواهند داشت، اما نگاهی به کارنامه نظام بانکی در پرداخت وام ودیعه در سال گذشته نشان می‌دهد پارسال تنها حدود ۳۴ همت وام ودیعه پرداخت شد.

■ **بسته‌های حمایتی دولت برای مستأجران رویکردی خوب، اما ناکافی**

هر ساله در فصل جابه‌جایی مستأجران به ویژه در خردادماه، دولت اقدام به ساماندهی بازار اجاره می‌کند، اما کارساز نیست. حدود ۴۰درصد خانوارها در ایران مستأجر هستند.

علاوه بر عیار پایین وام ودیعه مسکن یکی دیگر از ابهامات تحقق برنامه‌های حمایتی دولت از مستأجران، همراهی نکردن نظام بانکی است. امسال، حجم منابع مالی که برای پرداخت تسهیلات ودیعه به مستأجران در نظر گرفته شده ۴۰۰ هزار میلیارد تومان است که در صورت پرداخت کامل یک سوم مستأجران امکان دریافت وام را خواهند داشت، اما نگاهی به کارنامه نظام بانکی در پرداخت وام ودیعه در سال گذشته نشان می‌دهد پارسال تنها حدود ۳۴ همت وام ودیعه پرداخت شد

همچنین ۶۰ درصد درآمد خانوارها صرف اجاره مسکن می‌شود و در این شرایط نیاز است که اقدامات جدی‌تری در حمایت از مستأجران صورت گیرد.

در کل باید گفت تنها با اقدامات بلندمدت و ساختاری می‌توان بحران اجاره‌نشینی را کنترل کرد. سیاست‌هایی نظیر ساخت مسکن اجاره‌ای از سوی دولت یا بخش تعاونی، تعیین سقف اجاره‌بها براساس معیارهای علمی و منطقی، راه‌اندازی سامانه‌های ثبت و نظارت بر قراردادهای اجاره، حمایت مالیاتی و حقوقی از مستأجران و تربیت نهادهای حرفه‌ای اجاره‌داری از جمله راهکارهایی هستند که می‌توانند به مرور زمان بازار را متعادل سازند.

در این مسیر، همکاری همه‌جانبه میان دولت، بخش خصوصی، نهادهای عمومی و جامعه مدنی ضروری است. سیاستگذاری جزیره‌ای و کوتاه‌مدت، نه تنها راهگشا نیست، بلکه ممکن است منجر به افزایش بی‌اعتمادی در میان مردم و بدتر شدن وضعیت موجود شود.

در نهایت، بسته‌های حمایتی دولت برای مستأجران هرچند از نظر نیتی قابل تقدیرند، اما به دلیل نداشتن انطباق با واقعیت‌های موجود، ضعف در اجرا و ناهماهنگی با ساختار اقتصادی کشور، نتوانسته‌اند به صورت مؤثر بحران بازار اجاره را مهار کنند.

تا زمانی که مشکلات ریشه‌ای از جمله کمبود عرضه، بی‌ثباتی اقتصادی و خلاهای نظارتی رفع نشود، نمی‌توان انتظار داشت که این بسته‌ها اثری پایدار داشته باشند.

گزارش ۲

حسام کمالی

پتروپالایشگاه‌ها اقتصاد را به سوی خودکفایی و ارزآوری هدایت می‌کنند

پتروپالایشگاه‌ها دروازه استقلال اقتصادی و پایان خام‌فروشی هستند

سرمایه‌گذاری هدفمند در پتروپالایشگاه‌ها با ایجاد ارزش افزوده، تحریم‌ها را خنثی و با تولید محصولات صادرات‌محور، اقتصاد مقاوم و اشتغال پایدار را تقویت می‌کند

خام‌فروشی، زنجیری است که اقتصاد کشورمان را از پرواز بازمی‌دارد. در شرایطی که تحریم‌ها فروش نفت خام را محدود کرده و نیاز به ارز و اشتغال پایدار بیش از پیش احساس می‌شود، پتروپالایشگاه‌ها به‌عنوان راهکاری استراتژیک برای تحول اقتصادی مطرح می‌شوند. منصور شکراللهی، عضو کمیسیون انرژی مجلس می‌گوید: در «سال سرمایه‌گذاری برای تولید»، توسعه پتروپالایشگاه‌ها با تولید محصولات متنوع و صادرات‌محور نه تنها ارزآوری پایدار ایجاد می‌کنند، بلکه با کاهش وابستگی به واردات و تقویت صنایع پایین‌دستی، اقتصاد مقاومتی را محقق می‌سازند. این واحدها با تبدیل نفت‌خام به فرآورده‌های پیشرفته، چرخه معیوب خام‌فروشی را می‌شکنند و راه را برای استقلال صنعتی هموار می‌کنند. سرمایه‌گذاری در این حوزه، ضمن ایجاد اشتغال گسترده و توسعه منطقه‌ای، تحریم‌پذیری را کاهش می‌دهد و درآمد ارزی مطمئن را تضمین می‌کند.

در شرایطی که اقتصاد کشورمان با چالش‌هایی نظیر فشار تحریم‌ها، محدودیت در فروش نفت خام نیاز فزاینده به ارز و ضرورت ایجاد اشتغال پایدار روبه‌روست، توسعه صنایع پیشرفته با ارزش افزوده بالا به یک اولویت راهبردی تبدیل می‌شود. پتروپالایشگاه‌ها به‌عنوان حلقه‌ای کلیدی در زنجیره ارزش نفت و گاز، نقشی محوری در خنثی‌سازی تحریم‌ها، تأمین ارز، گسترش صادرات و ایجاد پیوند میان صنایع بالادستی و پایین‌دستی ایفا می‌کنند. منصور شکراللهی، عضو کمیسیون انرژی مجلس به «جوان» می‌گوید: امسال که به‌عنوان «سال سرمایه‌گذاری برای تولید» نامگذاری شده و باید توجهی جدی و عملیاتی به توسعه این پروژه‌های استراتژیک نشان داده شود. وی می‌افزاید: خام‌فروشی نه‌تنها ارزش اقتصادی نفت را به حداقل می‌رساند، بلکه کشور را در برابر نوسانات بازار جهانی و تحریم‌ها آسیب‌پذیر می‌سازد.

■ **پتروپالایشگاه‌ها، قلب تپنده اقتصاد مقاوم**

شکراللهی می‌گوید: یکی از مسیرهای اصلی عبور از فشار تحریم‌ها و تحقق اقتصاد مقاوم، سرمایه‌گذاری در صنایع پایین‌دستی نفت به‌ویژه پتروپالایشگاه‌هاست. او توضیح می‌دهد: پتروپالایشگاه‌ها، برخلاف پالایشگاه‌های سنتی، علاوه بر تولید فرآورده‌های سوختی، قادر به تولید محصولات متنوع پتروشیمی، مواد اولیه صنایع پایین‌دستی و مشتقات نفتی پیشرفته هستند. این محصولات صادرات‌محور، مشتری جهانی دارند و به دلیل ماهیت صنعتی‌شان، کمتر در معرض تحریم قرار می‌گیرند. وی می‌افزاید: سال‌ها خام‌فروشی باعث شده نفت با کمترین ارزش صادر شود و فرآورده‌های تکمیلی با قیمت چند برابر وارد کشور شوند. پتروپالایشگاه‌ها این چرخه معیوب را می‌شکنند و با تبدیل نفت خام به محصولات پیچیده، اشتغال ایجاد می‌کنند، خروج ارز را کاهش می‌دهند و ارزآوری پایدار را تضمین می‌کنند.

دولت باید شعار «سرمایه‌گذاری برای تولید» را با بسیج منابع مالی و سیاست‌های حمایتی عملیاتی کند. توسعه پتروپالایشگاه‌ها، اقتصاد ایران را از وابستگی به نفت خام رها و با تقویت زنجیره ارزش، تاب‌آوری اقتصادی را تضمین می‌کند. این سرمایه‌گذاری، آینده‌ای مستقل و قدرتمند را برای کشور رقم خواهد زد

■ **سرمایه‌گذاری، کلید طلایی توسعه**

شکراللهی تأکید می‌کند: شعار «سرمایه‌گذاری برای تولید» باید از حالت نمادین خارج شود و دولت در حوزه‌های راهبردی مانند پتروپالایشگاه‌ها سرمایه‌گذاری واقعی انجام دهد. او می‌گوید: اگر امروز سرمایه‌گذاری آغاز شود، ثمرات آن تا چند سال آینده در قالب ارزآوری، اشتغال و تقویت صنایع پایین‌دستی نمایان خواهد شد. وی می‌افزاید: در شرایطی که صادرات نفت خام با محدودیت‌های متعدد روبه‌روست، صادرات مشتقات نفتی مسیر امن‌تری برای تأمین ارز فراهم می‌کند. این محصولات نه‌تنها کمتر تحریم‌پذیر هستند، بلکه مشتریان جهانی متعددی دارند و می‌توانند درآمد ارزی قابل توجهی به اقتصاد ایران تزریق کنند. وی همچنین به نقش پتروپالایشگاه‌ها در توسعه منطقه‌ای اشاره کرده و می‌گوید: هر پتروپالایشگاه می‌تواند مجموعه‌ای از صنایع وابسته از تولید قطعات تا حمل‌ونقل و صادرات را فعال کند و فرصت‌های شغلی جدیدی ایجاد کند.

پتروپالایشگاه‌ها با تبدیل نفت خام به محصولات پیشرفته، چرخه خام‌فروشی را متوقف می‌کنند. تسهیل تأمین مالی این پروژه‌ها، گامی کلیدی برای پایان دادن وابستگی به نفت خام و دستیابی به اقتصادی پویا و خودکفاست که آینده‌ای روشن را نوید می‌دهد

■ **اقتصاد مقاومتی از شعار تا عمل**

شکراللهی می‌گوید: پتروپالایشگاه‌ها بخشی از آینده اقتصادی کشور هستند و بدون آنها نمی‌توان از اقتصاد مقاومتی سخن گفت. او هشدار می‌دهد عدم سرمایه‌گذاری امروز، کشور را در آینده به واردات محصولات پتروشیمی پیشرفته با هزینه‌های گزاف وابسته خواهد کرد. وی می‌افزاید: خام‌فروشی دیگر توجیه اقتصادی ندارد. نفت با کمترین قیمت صادر می‌شود و پس از تبدیل در پالایشگاه‌های خارجی با چند برابر قیمت به کشور بازمی‌گردد. پتروپالایشگاه‌ها این چرخه را متوقف کرده و زنجیره ارزش نفت را در داخل تکمیل می‌کنند. وی تأکید می‌کند: تولید مواد پیشرفته در داخل، وابستگی به واردات را قطع می‌کند و امنیت اقتصادی و استقلال صنعتی را به ارمغان می‌آورد. این همان اقتصاد مقاومتی واقعی است که فراتر از شعار، در عمل محقق می‌شود.

■ **افق روشن با پتروپالایشگاه‌ها**

شکراللهی می‌گوید: صادرات محصولات پتروپالایشی، برخلاف نفت‌خام که درگیر مسائل سیاسی و تحریم‌هاست، راهی پایدار برای تأمین ارز ایجاد می‌کند. او توضیح می‌دهد: یک پتروپالایشگاه با ظرفیت بالا، ارزآوری مداوم به همراه دارد و این ارز، تاب‌آوری اقتصادی کشور را تقویت می‌کند. وی می‌افزاید: با برنامه‌ریزی دقیق و سرمایه‌گذاری هدفمند، ایران می‌تواند به یکی از قطب‌های اصلی تولید محصولات پتروپالایشی در منطقه تبدیل شود. این جایگاه نه‌تنها درآمد ارزی پایدار به همراه دارد، بلکه اقتصاد کشور را از وابستگی تاریخی به صادرات نفت خام رها می‌سازد. او تأکید می‌کند: بهترین سرمایه‌گذاری برای تولید در حوزه نفت، تسهیل تأمین مالی پتروپالایشگاه‌هاست که آینده‌ای روشن را برای اقتصاد ایران رقم خواهد زد.

فوتبال اروپا

فریدون حسن

اینتر – بارسا، راند دوم

فلیک در دژ اینزاگی

اینتر در زمین خود خیلی سخت می‌بازد و این شاید بدترین خبری باشد که به گوش کاتالان‌ها می‌رسد. آنها عزم خود را برای فتح لیگ قهرمانان جزم کرده‌اند، اما شاید امشب در جوزپه مه آتزا کار فلیک و مردانش گره بخورد.

دور برگشت مرحله نیمه‌نهایی رقابت‌های لیگ قهرمانان اروپا امشب و با برگزاری دیدار دو تیم اینتر و بارسلونا در ورزشگاه خانگی اینتر آغاز می‌شود. دو تیم در شرایطی به مصاف هم می‌روند که کمتر کسی باور داشت شاگردان اینزاگی از جهنم مونتجوئیک با تساوی بیرون بیایند. آنها حالا این شانس را دارند که جلوی چشم هواداران‌شان کار بزرگی انجام دهند و یکی از آماده‌ترین بارساهای تاریخ را از گردونه مسابقات خارج کنند و به فینال برسند. ماجرا وقتی جالب‌تر می‌شود که نگاهی به آمار و ارقام و عملکرد فوق‌العاده اینتر در این مسابقات و در زمین خود بیندازیم. اینتر در ۱۵ بازی اخیر خود در جوزپه مه آتزا شکست نخورده و ۱۲ پیروزی و سه تساوی حاصل این ۱۵ بازی بوده است. بایرن‌مونیخ آخرین تیمی بوده که آنها را در زمین‌شان شکست داده و این به سال ۲۰۲۲ برمی‌گردد. حالا اینزاگی و مردانش دوباره به ورزشگاه‌شان بازگشته‌اند و هدفی جز پیروزی ندارند. البته در این میان نباید از توانایی‌های بارسا هم غافل بود. مردان فلیک قادرند هر حریفی را از پیش‌رو بردارند و برایشان تفاوتی نمی‌کند در زمین خودشان باشند یا میهمان، آنها سودای قهرمانی را در سر می‌پرورانند.

کارشناسان فوتبال نوع بازی اینتر در خانه را اینگونه توصیف می‌کنند: «اینتر در خانه با تاکتیکی مشخص و هدفمند بازی می‌کند، طرحی که اساس آن کنترل بازی و وقوع حداقلی اتفاقات است. آنها از ضدحملات سریع و بابرنامه به عنوان سلاح اصلی استفاده می‌کنند، به‌خصوص در دیدارهایی سنگین و بسته مثل همین دیدار برگشت مقابل بارسلونا. تیم اینزاگی استاد خنثی‌سازی بازی حریف است و با ریتم پایین و خطاهای تاکتیکی مکرر کنترل جریان بازی را در دست می‌گیرد و گاهی داوران نیز تحت تأثیر فضای پرتنش ورزشگاه قرار می‌گیرند.»

اصلی‌ترین دغدغه اینتر برای بازی امشب شاید مصدومیت مارتینز بود که حالا خبر می‌رسد گلزن آرژانتینی به احتمال بسیار زیاد به بازی بزرگ می‌رسد، موضوعی که به واکنش بدن او نسبت به جلسات نهایی ریکاوری بستگی دارد. نراتزوری تاکنون در شش فینال این رقابت‌ها حضور داشته و آخرین بار در فصل ۲۳-۲۰۲۲ مقابل منچسترسیتی پپ گواردیولا شکست خورد، اما سه قهرمانی در کارنامه دارد. اینزاگی برای رسیدن به این مهم به ۱۰ بازیکن خود در بازی آخر مقابل ورونا استراحت داد تا با آمادگی کامل ذهنی و بدنی به مصاف بارسا بروند.

در سوی مقابل فلیک هم به ۹ نفر از مردان اصلی خود در جریان بازی با وایادولید استراحت داد. این رویکرد نشان‌دهنده تمرکز مرد آلمانی بر آماده‌سازی تیم مقابل اینتر است. اکثر بازیکنان اصلی بارسلونا برای این بازی استراحت کرده‌اند و احتمال بازگشت برخی مصدومان نیز وجود دارد. روبرت لواندوفسکی که از مصدومیت عضلانی پای چپ رنج می‌برد، ممکن است به این بازی برسد، اما بعید است در ترکیب ابتدایی قرار بگیرد. فلیک با درخشش بازیکنانی مانند رافینیا و فران تورس و با در نظر گرفتن بازی‌های مهم پیش‌رو از جمله ال کلاسیکو در ۱۱ می در مونتجوئیک که می‌تواند سرنوشت لالیگا را تعیین کند، قصد ریسک ندارد.

بارسلونا به دنبال حضور در نهمین فینال لیگ قهرمانان خود در میلان است، جایی که هدف بزرگ آنها کسب سه‌گانه (لالیگا، لیگ قهرمانان و جام حذفی) در این فصل است. هدفی که البته تنها با گذر از اینتر، آن هم در دژ مستحکمش محقق می‌شود، کاری سخت که باید دید فلیک و مردانش از پس آن برمی‌آیند یا نه. بارسا به بازی مقابل اینتر به چشم فینال نگاه می‌کند و با یک مربی حسابگر، ستاره‌ای باانگیزه در نیمه دوم و ترکیبی پرانرژی این فرصت را دارد که سرنوشت را به نفع خودش تغییر دهد.

حاشیه

ناهید کیانی به دیدار وزیر رفت

دنیامالی: از حاشیه دور باشید

طی روزهای گذشته موضوع اختلاف میان ناهید کیانی و مبینا نعمت‌زاده، دو بانوی مدال‌آور تکواندوی ایران در المپیک پاریس مورد توجه رسانه‌ها واقع شده بود و کار به جایی رسید که دبیر فدراسیون تکواندو از احتمال کنار گذاشتن هر دو ملی پوش از تیم ملی خبر داد.

نکته جالب ماجرا آنجاست که دیروز هادی ساعی، رئیس فدراسیون تکواندو برخلاف نظر اصغر رحیمی، دبیر فدراسیون هرگونه اختلاف میان این دو تکواندوکار را رد و پراکنده شدن این شایعه را کار دشمنان فدراسیون دانست! در چنین شرایطی ظهر دیروز ناهید کیانی به دیدار احمد دنیامالی، وزیر ورزش رفت!

دنیامالی با اشاره به مدال ناهید کیانی در بازی‌های المپیک گفت: «مدال‌آوران المپیک چهره‌های خاصی هستند و سرمایه کشور به حساب می‌آیند، به‌خصوص اگر این مدال‌آوری‌ها در حوزه ورزش بانوان باشد. یکی از آرزوهای خود من به شخصه این است که بتوانیم در المپیک ۲۰۲۸ لس‌آنجلس اولین مدال طلای ورزش زنان ایران را به دست آوریم.»

دنیامالی ادامه داد: «وظیفه ما این است که با برقراری آرامش و رصد کردن برنامه فدراسیون‌ها، به‌گونه‌ای شرایط را پیش ببریم که بتوانیم در المپیک در بخش بانوان مدال کسب کنیم. وقتی ورزشکاری در المپیک مدال می‌گیرد، تازه سختی‌هایش شروع می‌شود، چراکه باید همه جوره فضا را مدیریت کند تا بتواند مسیر قهرمانی‌اش را برای المپیک‌های بعدی ادامه بدهد. با توجه به این موضوع باید از تمام ظرفیت‌ها استفاده کنیم تا به دور از هرگونه حاشیه از این فرصت بزرگ صیانت کنیم.»

ناهید کیانی نیز با قدردانی از ترتیب دادن این دیدار دوستانه از سوی وزیر ورزش و جوانان ابراز امیدواری کرد که بتواند سخت تمرینات حرفه‌ایش را پیگیری کند تا همچون المپیک پاریس، حضوری قدرتمند در بازی‌های ۲۰۲۸ لس‌آنجلس داشته باشد.

گزارش
شیوا نوروزی

با این شیوه مدیریتی آبی‌ها رنگ آرامش را نخواهند دید

خودزنی باشگاه علیه استقلال!

هیچ‌کس نمی‌داند در استقلال چه خبر است، اما یک چیز واضح است و آن اینکه مدیران باشگاه کمر به نابودی تیم بسته‌اند؛ چه با تصمیمات مخرب و انتخاب‌های خانمانسوز و چه با اظهارنظرهای آماتوری و پیش‌پا افتاده. آنها ثابت کرده‌اند حتی اگر تیم نتیجه بگیرد و از حاشیه دور شود، اجازه نخواهند داد آب خوش از گلوی هواداران پایین برود و تیم رنگ آرامش ببیند.

فایل صوتی منتشر شده از سوی عضو هیئت مدیره آبی‌ها جای هیچ انکاری را باقی نگذاشته و اختلافات جدی داخلی باشگاه را کاملاً عیان ساخته است. صدای علیرضا اسدی آنقدر واضح است که کسی به خودش اجازه تکذیب نداده است. در عوض رئیس هیئت‌مدیره همچون چند ماه اخیر از طریق شبکه اجتماعی ایکس راساً وارد عمل شده و با انتشار پستی، مخالفت خود را با نظرات اسدی اعلام کرده است. واکنش تند تاجرنیا بود که باعث شد باشگاه شبانه و برای کنترل حواشی اقدام به انتشار یک بیانیه رسمی کند!

مدیران باشگاه‌های فوتبال و رئیس و اعضای هیئت‌مدیره آنها براساس رفاقت، روابط، تفکرات جناحی و تصمیمات پشت‌پرده انتخاب می‌شوند و شنیدن و دیدن اظهارنظرها و مصاحبه‌های بی‌ربط و باربط از آنها دیگر در فوتبال ما عادی شده است. در تازه‌ترین مورد صحبت‌های علیرضا اسدی در فضای مجازی منتشر شده که حاوی نظرات و واقعیت‌هایی بسیار عجیب است. به نظر می‌رسد پیروزی پرگل تیم جباری مقابل آلومینیوم و جان گرفتن تیم در هفته‌های پایانی برای برخی نگران کننده بوده تا جایی که معلوم نیست عضو هیئت‌مدیره چرا چنین صحبت‌هایی را مطرح کرده و چرا فایل صوتی‌اش منتشر شده است.

اسدی که خود را باتجربه، باسواد و صاحب‌منصب نامیده در گفت‌وگو با یک هوادار از هر دری سخن گفته و برخی نام‌های شناخته شده را نیز زیر سؤال برده است: «حجت کریمی و خطیر، هیچ‌کدام پست‌هایی را که من داشتم، نداشتند. تحصیلات مرا هم نداشتند. سمیعی هم که دلال بود! زمانی که همه به دنبال کی‌روش بودند، من اصلاً آدم حسابش نمی‌کردم. پشت اتاق من دو ساعت می‌نشست. دبیر کل فدراسیون فوتبال، رئیس فدراسیون پزشکی ورزشی و معاون وزیر بوده‌ام.» او حتی احتمال انتخاب بوژوویچ توسط دلال‌ها را رد نمی‌کند و در مقایسه با فرهاد مجیدی، مجتبی جباری را بهترین مربی ۵۰ سال گذشته می‌نامد و مدعی است استقلال با جباری ادامه خواهد داد. نکته دیگر بحث تمدید قرارداد با دیدیه اندونگ گابنی است: «اندونگ از ما ۱۳۰ میلیارد تومان درخواست داشته است. ایجنت او یک دلال است. اندونگ ۲۰ میلیارد هم ارزش ندارد.»

جنگ، اختلافات و قدرت‌نمایی مدیران باشگاه علنی شده و در روزهایی که تیم در دو بازی باقی مانده در لیگ برتر و جام‌حذفی به آرامش مضاعف و حمایت دوچندان نیاز دارد، آقایان به جان هم افتاده‌اند و هر یک ساز خود را می‌زنند. علی تاجرنیا برای رد اظهارات اسدی منتظر نماند و نظرش را به دو زبان فارسی و انگلیسی در شبکه اجتماعی ایکس گفت: «قدر این مرد (اندونگ) و دیگر بازیکنان بزرگ استقلال را می‌دانیم.»

در بیانیه باشگاه هم دوباره حرف از صبوری، هوشیاری و اتخاذ تصمیمات کلان در چارچوب قانون زده شده است: «در فضای رسانه‌ای پیرامون باشگاه استقلال، گاه مطالبی مطرح می‌شود که به‌دلیل نادیده گرفتن فرآیندهای رسمی تصمیم‌گیری ممکن است با واقعیت‌های جاری در مجموعه فاصله داشته باشد و موجب شکل‌گیری برداشت‌های نادرست شود. باشگاه استقلال تأکید می‌کند تصمیمات کلان این مجموعه، همواره در چارچوب مقررات، تعامل میان ارکان باشگاه و در راستای منافع هواداران بزرگوار اتخاذ می‌شود. در شرایط فعلی، پرهیز از طرح دیدگاه‌هایی که ممکن است موجب سوءبرداشت یا برداشت نادرست شود، می‌تواند نقش مهمی در حفظ انسجام و آرامش مجموعه داشته باشد.»

آبی‌ها خودشان هم می‌دانند بحران این فصل تیم مستقیماً از مدیریت باشگاه نشئت می‌گیرد و تا زمانی که قرار باشد استقلال با همین دست‌فرمان جلو برود، خبری از پیشرفت و موفقیت نخواهد بود. در حالی که مذاکرات با ماتزاری از سر گرفته شده و رئیس هیئت‌مدیره همچنان بر استخدام سرمربی خارجی باکیفیت تأکید دارد، نظری جویباری، مدیرعامل باشگاه آن را ادعای نادرست رسانه‌ها دانسته و اسدی، عضو هیئت‌مدیره نیز جباری را بهترین مربی نیم‌قرن استقلال خوانده است. همین تیم مدیریتی فعلی از آغاز کارشان تاکنون حضور پنج سرمربی مختلف (موسیمانه، سهراب بختیاری‌زاده، نوازی، بوژوویچ و جباری) را روی نیمکت استقلال تجربه کرده‌اند. حال هنوز فصل تمام نشده به جان هم افتاده‌اند.

شنیده شده با توجه به علنی شدن اختلافات، به زودی پروژه تغییرات مدیریتی در باشگاه استقلال کلید خواهد خورد و احتمالاً نظری جویباری، فریده شجاعی و علیرضا اسدی از تیم مدیریتی کنار گذاشته شوند.

آینده‌های وزنه‌برداری ایران در پرو خوش درخشیدند

یزدانی، غول نوجوانان جهان

چهره
اشرف رامین

حسین یزدانی و ابوالفضل زارع وزنه‌برداری ایران را به آینده امیدوار کردند. مسابقات وزنه‌برداری نوجوانان و جوانان در پرو دیروز به پایان رسید و ملی‌پوشان کشورمان در این رقابت‌ها خوش درخشیدند. زارع نماینده دسته ۱۰۲ کیلوگرم ایران در رده جوانان با ثبت رکوردهای ۱۷۶ کیلوگرم در یک‌ضرب، ۲۱۰ کیلوگرم در دوضرب و ۳۸۶ کیلوگرم در مجموع موفق به کسب یک طلا و دو نقره شد. یزدانی درحالی که تنها نماینده تیم‌ملی در رده نوجوانان بود، عنوان قوی‌ترین وزنه‌بردار جهان در این رده را به خود اختصاص داد. وزنه‌بردار ۱۷ ساله در دسته ۱۰۲+ کیلو در یک‌ضرب برنز گرفت و با مدال طلایش در دوضرب، رکورد ۳۳۴ کیلوگرم در مجموع را ثبت کرد و دومین طلایش را هم به دست آورد. قهرمان فوق‌سنگین نوجوانان جهان، سجاد انوشیروانی را الگوی خود نامید: «از استان اردبیل و شهرستان مشکین‌شهر به تیم‌ملی رسیدم. مسابقات سطح بالایی داشت، به‌خصوص در یک‌ضرب که استرس زیادی داشتم، اما شکر خدا توانستم مدال خوبی بگیرم. در دوضرب توانستم یک‌ضرب را جبران کنم، چون می‌دانستم در دوضرب مدال می‌گیرم، استرس نداشتم. ۱۷ ساله هستم و الگویم سجاد انوشیروانی است. امیدوارم روزی قهرمان المپیک شوم. از پدر و مادرم که زحمات زیادی کشیدند، قدردانی می‌کنم. از مربیان پایه‌ام و آقای سهراب مرادی، سجاد بهروزی و علی نصرتی هم تشکر می‌کنم.»

انوشیروانی، رئیس فدراسیون هم به شیوه خودش قبل از مسابقه به یزدانی روحیه داده است: «تمام بچه‌ها واقعاً غیرتی کار می‌کنند و از این اتفاق لذت می‌بریم. حسین جزو آینده‌های وزنه‌برداری ماست و برای او برنامه داریم. اینجا تاج‌گذاری هم انجام داد. امیدوارم این اتفاقات برای کشورمان ادامه داشته باشد. قبل از اینکه یزدانی روی تخته بیاید به او گفتم اگر وزنه را بزنی پاداش خوبی می‌دهم، اما بعد دیدم تردید دارد که به زبان ترکی به او گفتم اگر وزنه را بیندازی می‌کشمت.»

یادداشت

دنیا حیدری

گسترش بی‌تحرکی در ادامه بی‌توجهی

درست یک روز بعد از امضای تفاهمنامه میان وزیر ورزش و جوانان با وزیر علوم برای توسعه ورزش دانشگاهی، معضل کم‌تحرکی که به یک تهدید جدی برای سلامت ایرانی‌ها تبدیل شده توسط برخی کارشناسان جهت تأکید بر اهمیت و لزوم توجه هرچه بیشتر به ورزش، به‌خصوص همگانی در جامعه گوشزد شد.

البته معضل کم‌تحرکی در ایران و نگرانی‌های مربوط به آن داستان تازه‌ای نیست، به‌طوری که چند سال قبل یکی از معاونان قاضی‌زاده‌هاشمی، وزیر وقت بهداشت که به ورزش علاقه‌مند بود، مدعی شد سالانه ۸۰ هزار مرگ ناشی از بیماری‌های مربوط به کم‌تحرکی مانند سکته در کشور داریم که این از آمار تلفات جاده‌ای نیز بیشتر و بالاتر است! حالا بعد از چند سال اوضاع وخیم‌تر هم شده، چراکه حالا باید پیری جمعیت را هم به این لیست اضافه کرد. حال آنکه دغدغه‌های ناشی از پیری جمعیت که این روزها یکی از معضلات جامعه است را هم می‌توان با جلوگیری از مرگ و میر ناشی از کم‌تحرکی کاهش داد. از سوی دیگر پرواضح است که دولت پولی برای ساخت بیمارستان‌های جدید ندارد، اما با جلوگیری از مرگ و میرناشی از کم‌تحرکی یا کاهش آمار آن می‌توان حتی بار قابل توجهی را از دوش نظام سلامت هم برداشت.

در واقع با نگاهی حتی سطحی و گذرا به این مقوله می‌توان دریافت که توسعه ورزش در جامعه در واقع سرمایه‌گذاری برای آینده است و کاهش هزینه‌های درمانی. بی‌شک به دلیل اهمیت همین مسئله وزرای ورزش و علوم روز یک‌شنبه تفاهمنامه‌ای را با هدف ارتقای برنامه‌های ورزشی دانشجویی و بهره‌گیری بهینه از ظرفیت‌های کشور امضا کردند. اقدامی که بدون شک می‌تواند گامی مثبت در راستای افزایش گرایش مردم جامعه به ورزش، به‌خصوص قشر دانشجو باشد، اما تردیدی نیست که قبل از برنامه‌ریزی برای افزایش استقبال مردم از ورزش باید زیرساخت‌های آن را فراهم کرد.

اهمیت توجه به ورزش در بین افراد جامعه تا اندازه‌ای است که اصل سوم قانون اساسی، ورزش رایگان را حق مردم می‌داند، چراکه ورزش نه یک کالای لوکس اجتماعی که یک ضرورت برای سلامت عمومی و حتی توسعه پایدار یک جامعه است، اما آیا با توجه به اینکه ورزش تنها راه کاهش آمار کم‌تحرکی است، شرایط برای استفاده رایگان مردم از ورزش در جامعه مهیاست؟ بی‌شک پاسخ مثبت نیست. شاید در نگاه اول بتوان به معدود وسایلی که در برخی پارک‌ها و اماکن عمومی نصب شده اشاره کرد، اما چند وسیله که بعد از گذشت سال‌ها هنوز هم مردم راه و روش استفاده درست از آن را نمی‌دانند، نمی‌تواند گامی به سوی کاهش آمار کم‌تحرکی در جامعه و کاستن از عدد مرگ و میر ناشی از آن باشد. نشستن دنیامالی با همتای خود در وزارت بهداشت پای یک میز برای یافتن راهی جهت همکاری نشان از دغدغه مسئولان در این راستا دارد، اما داشتن دغدغه به تنهایی کافی نیست که اگر بود باید با آمار نزولی مواجه بودیم، نه آماری رو به رشد و صعودی در زمینه کم‌تحرکی و مرگ و میرناشی از آن که یک سور به تلفات جاده‌ای هم زده است!

توسعه ورزش با توسعه زیرساخت‌ها و صدالبته اماکن ورزشی گره خورده، اما به‌رغم تأکید مسئولان بر اهمیت ورزش و توجه به آن، قوانین دست و پاگیر و واگذاری‌های بی‌ضابطه مشکل‌ساز شده و چطور وقتی فدراسیون‌ها و تیم‌ها برای استفاده از اماکنی که تا همین چند وقت پیش برایشان به لحاظ مالی داستان‌ساز نبود به واسطه واگذاری به بخش خصوصی به مشکل خوردند می‌توان انتظار داشت مردم عادی جامعه از عهده هزینه‌های هنگفت آن برآیند؟!

توسعه ورزش و کاهش آمار کم‌تحرکی جامعه صرفاً با نشست‌های صمیمانه، امضای تفاهمنامه‌ها و گرفتن عکس‌های یادگاری رخ نمی‌دهد و نیازمند ساخت سالن‌های ورزشی، حمایت از باشگاه‌های مردمی، آموزش رایگان و دسترسی عمومی به اماکن است که معنا پیدا می‌کند. وقتی کشور با بحران سلامت ناشی از کم‌تحرکی روبه‌روست، توسعه ورزش دیگر نه یک انتخاب که یک ضرورت است. ضرورتی که با شعار دادن به هیچ نقطه مثبتی نمی‌رسد و نیاز به تدبیر لازم دارد و توجه اصولی. هرچند که قبل از آن باید به یک سؤال مهم پاسخ داد؛ مردم با کدام انگیزه و امکانات قرار است به سمت ورزش بیایند وقتی زیرساخت‌های از هم پاشیده شده، قوانین متناقض و بی‌توجهی‌ها خیلی وقت است که نفس ورزش را بند آورده است؟!

دردسر میلیاردی دنیای توپ و تور

والیبال در مسیر فوتبال!

بازتاب
شمیم رضوان

زیاده‌خواهی والیبالیست‌های جوان این روزها دنیای توپ و تور را به چالش کشیده است.

تا همین چند سال قبل مشکل تنها فوتبالیست‌ها بودند که با عقد قراردادهای هنگفت و نجومی، صدای زمین و زمان را در آوردند، اما بعد از نخستین موفقیت قابل توجه والیبال در میادین بین‌المللی، رقم قرارداد والیبالیست‌ها نیز رشد قابل توجهی پیدا کرد، به‌طوری که همان زمان بسیاری از رفتن والیبال به مسیر فوتبال گفتند. پیش‌بینی‌هایی که خیلی زود محقق شد و کار را به جایی رساند که حالا امروز حتی صدای جامعه والیبال را هم درآورده است.

بعد از پایان رقابت‌های لیگ که با قهرمانی فولاد سیرجان همراه بود، اکثر تیم‌ها به دنبال جذب بازیکنان مدنظر خود افتادند، اما خیلی زود متوجه شدند که اوضاع اصلاً شباهتی به سال قبل ندارد و رقم پیشنهادی اکثر بازیکنان جوان به شکلی غیرقابل باور افزایش یافته، به‌طوری که بازیکنی که سال گذشته با رقم ۲ تا ۴ میلیارد قرارداد بسته، امسال چیزی حدود ۱۰ تا ۱۵ میلیارد طلب می‌کند و همین مسئله دست مدیران باشگاه‌ها را در پوست گردو قرارداده است!

وادی، سرمربی تیم طبیعت معتقد است دعوت ۴۰ بازیکن به تیم‌ملی یکی از عوامل رشد رقم‌های درخواستی والیبالیست‌هاست: «لیگ والیبال ایران هنوز به سطح رقابت‌های حرفه‌ای نزدیک نشده، به طوری که تنها مرحله پلی آف است که جذابیت بالایی دارد. با وجود این برخی بازیکنان کم‌نام و نشان لیگ، درخواست چند برابر رقم سال گذشته خود را داشتند و رقم‌های پیشنهادی آنها در عین ناباوری به ۲۰ میلیارد هم رسیده است! رشد بی‌رویه رقم‌های پیشنهادی این فصل عوامل مختلفی دارد. یکی از عوامل آن برخی اهالی والیبال هستند و یک عامل هم دعوت بیش از ۴۰ بازیکن به اردوی تیم ملی والیبال ایران از سوی آندره‌آ پیاتزا، سرمربی ایتالیایی تیم ملی است. بازیکنانی که هنوز در لیست نهایی تیم ملی قرار نگرفتند و صرفاً به اعتبار دعوت به اردو خود را ملی‌پوش می‌دانند و این وضعیت باعث شده برخی بازیکنان درخواست‌های مالی غیرمنطقی و بسیار بالا داشته باشند.»

رشد ارقام پیشنهادی به گونه‌ای بوده که بسیاری خواستار تعیین سقف قرارداد و در نظر گرفتن راهکاری برای مقابله با آن هستند تا قبل از آنکه والیبال هم تا خرخره در منجلابی فرو برود که سال‌ها قبل فوتبال اسیرش شد. جبارقوچان نژاد، رئیس سازمان لیگ والیبال، اما معتقد است که در نظر گرفتن سقف قرارداد نمی‌تواند راهکار باشد وقتی افراد می‌توانند به‌راحتی با خرید خانه و اتومبیل، این قانون را دور بزنند: «سقف قرارداد در فوتبال هم مطرح شد، چه شد. بهترین راه برای کنترل این مسائل، همکاری مدیران عامل و باشگاه‌هاست. باید به سمتی حرکت کنیم که همه مسائل به شکلی منطقی و متناسب با عرف پیش برود.»

پیشخوان
Pishkhan.com

آگهی قانون تعیین تکلیف اراضی و ساختمانهای فاقد سند رسمی شهرستان کوهدشت
سری (۱۹۴) جمعی

آراء صادره هیات موضوع قانون تعیین تکلیف وضعیت ثبتی اراضی و ساختمان های فاقد سند رسمی مسقر در واحد ثبتی کوهدشت تصرفات مالکانه و بلامعارض متقاضیان. لذا مشخصات متقاضیان و املاک مورد تقاضا به شرح زیر به منظور اطلاع عموم در دو نوبت به فاصله ۱۵ روز آگهی می شود، در صورتی که اشخاص نسبت به صدور سند مالکیت متقاضیان اعتراضی داشته باشند، می توانند از تاریخ انتشار اولین آگهی به مدت دو ماه اعتراض خود را به اداره ثبت اسناد واملاک محل تسلیم و پس از اخذ رسید ظرف مدت یک ماه از تاریخ تسلیم اعتراض دادخواست خود را به مرجع قضایی تقدیم نمایند.

تاریخ انتشار نوبت اول : (۱۴۰۴/۰۲/۱۶) نوبت دوم: (۱۴۰۴/۰۲/۳۱)

۱. برابر تقاضای آقا/خانم (عباس ضرونی) فرزند (طهماس) نسبت به (۶ دانگ یک باب/قطعه مزروعی) به مساحت (۷۷۰۷,۴۶) مترمربع مجزی شده از پلاک شماره () فرعی از (۱۳) اصلی واقع در بخش (۷) حوزه ثبت ملک کوهدشت لرستان خروجی از مالکیت اولیه آقای/خانم (امان اله ابراهیمی)
۲. برابر تقاضای آقا/خانم (عباس ضرونی) فرزند (طهماس) نسبت به (۶ دانگ یک باب/قطعه مزروعی) به مساحت (۱۱۶۰۸,۱۱) مترمربع مجزی شده از پلاک شماره () فرعی از (۱۳) اصلی واقع در بخش (۷) حوزه ثبت ملک کوهدشت لرستان خروجی از مالکیت اولیه آقای/خانم (امامقلی ابراهیمی)
۳. برابر تقاضای آقا/خانم (کرمعلی میرزایی) فرزند (بساطعلی) نسبت به (۶ دانگ یک باب/قطعه مزروعی) به مساحت (۲۵۳۹۲,۶۲) مترمربع مجزی شده از پلاک شماره () فرعی از (۳۱) اصلی واقع در بخش (۷) حوزه ثبت ملک کوهدشت لرستان خروجی از مالکیت اولیه آقای/خانم (بساطعلی میرزایی)
۴. برابر تقاضای آقا/خانم (کرمعلی میرزایی) فرزند (بساطعلی) نسبت به (۶ دانگ یک باب/قطعه مزروعی) به مساحت (۱۸۴۹۰,۹۲) مترمربع مجزی شده از پلاک شماره () فرعی از (۳۱) اصلی واقع در بخش (۷) حوزه ثبت ملک کوهدشت لرستان خروجی از مالکیت اولیه آقای/خانم (بساطعلی میرزایی)
۵. برابر تقاضای آقا/خانم (علی رضایی احمدی) فرزند (حاتم) نسبت به (شش دانگ یک باب/قطعه مزروعی) به مساحت (۱۳۸۸۳,۸۱) مترمربع مجزی شده از پلاک شماره () فرعی از (۳۱) اصلی واقع در بخش (۷) حوزه ثبت ملک کوهدشت لرستان خروجی از مالکیت اولیه آقای/خانم (علی رضایی احمدی)
۶. برابر تقاضای آقا/خانم (علی رضایی احمدی) فرزند (حاتم) نسبت به (شش دانگ یک باب/قطعه مزروعی) به مساحت (۵۶۵۰,۷۲) مترمربع مجزی شده از پلاک شماره () فرعی از (۳۱) اصلی واقع در بخش (۷) حوزه ثبت ملک کوهدشت لرستان خروجی از مالکیت اولیه آقای/خانم (بساطعلی میرزایی)
۷. برابر تقاضای آقا/خانم (علی رضایی احمدی) فرزند (حاتم) نسبت به (شش دانگ یک باب/قطعه مزروعی) به مساحت (۱۴۲۱۶,۶۰) مترمربع مجزی شده از پلاک شماره () فرعی از (۳۱) اصلی واقع در بخش (۷) حوزه ثبت ملک کوهدشت لرستان خروجی از مالکیت اولیه آقای/خانم (علی رضایی احمدی)
۸. برابر تقاضای آقا/خانم (علی رضایی احمدی) فرزند (حاتم) نسبت به (شش دانگ یک باب/قطعه مزروعی) به مساحت (۲۲۵۳,۳۳) مترمربع مجزی شده از پلاک شماره () فرعی از (۳۱) اصلی واقع در بخش (۷) حوزه ثبت ملک کوهدشت لرستان خروجی از مالکیت اولیه آقای/خانم (علی رضایی احمدی)
۹. برابر تقاضای آقا/خانم (علی رضایی احمدی) فرزند (حاتم) نسبت به (شش دانگ یک باب/قطعه مزروعی) به مساحت (۴۳۰۴۳,۰۸) مترمربع مجزی شده از پلاک شماره () فرعی از (۳۱) اصلی واقع در بخش (۷) حوزه ثبت ملک کوهدشت لرستان خروجی از مالکیت اولیه آقای/خانم (بساطعلی میرزایی)
۱۰. برابر تقاضای آقا/خانم (علی رضایی احمدی) فرزند (حاتم) نسبت به (شش دانگ یک باب/قطعه مزروعی) به مساحت (۲۳۴۶,۱۰) مترمربع مجزی شده از پلاک شماره () فرعی از (۳۱) اصلی واقع در بخش (۷) حوزه ثبت ملک کوهدشت لرستان خروجی از مالکیت اولیه آقای/خانم (علی رضایی احمدی)

فرشاد کورانی نیا
رئیس اداره ثبت اسناد و املاک کوهدشت

شناسه آگهی: ۱۹۲۳۴۰۶

پویش «نه به تصادف» نباید معطل بماند

رئیس پلیس راهور فراجا با تأکید بر استمرار پویش فرهنگی «نه به تصادف»، خواستار پیگیری جدی این پویش از سوی دولت شد و آن را عاملی مؤثر در کاهش سوانح ترافیکی عنوان کرد.

سردار سیدتیمور حسینی در حاشیه هفتمین همایش بین‌المللی مدیریت و ایمنی ترافیک با اشاره به نقش مستقیم مقوله ترافیک در زندگی روزمره انسان‌ها گفت: مدیریت ترافیک، حوزه‌ای تخصصی، پیچیده و چندبعدی است که نمی‌توان آن را صرفاً با اقدامات سنتی، فیزیکی یا صرفاً پلیسی اداره کرد. راه‌حل این مسائل، در دانش محوری، هوشمندسازی و حرکت به‌سوی نرم‌افزارهای علمی نهفته است.

وی با بیان اینکه پلیس تنها یکی از مجریان مدیریت ترافیک است، اظهار کرد: باید سهم و مسئولیت علمی و تخصصی هر کدام از نهادهای فرهنگی، اجتماعی و زیرساختی در حوزه ترافیک به‌طور دقیق مشخص و تعریف شود. ما به دنبال صرفاً حضور فیزیکی در خیابان‌ها نیستیم، بلکه هدف، دغدغه‌سازی، مسئله‌شناسی و ایجاد نگاه علمی در مدیریت ترافیک است.

وی همچنین به پویش «نه به تصادف» به‌عنوان یک حرکت فرهنگی و اجتماعی موفق اشاره کرد و گفت: این پویش نباید در بازه زمانی محدود خلاصه شود یا انتظار معجزه یک‌شبه از آن داشت. مهم‌ترین دستاورد این کمپین، ایجاد هم‌افزایی و وفاق میان نهادهای مختلف فعال در حوزه ترافیک بوده است. رئیس پلیس راهور ادامه داد: با توجه به شرایط خاص نوروز امسال و چند موج پرتراکم سفر، اگر این پویش اجرا نمی‌شد، احتمال بروز شرایط نگران کننده‌تری در سوانح رانندگی وجود داشت. وی افزود: براساس شاخص پیمایش، خوشبختانه شاهد وضعیت بهتری نسبت به سال گذشته در زمینه جانباختگان ناشی از تصادفات بوده‌ایم، اما برای اعلام آمار دقیق باید منتظر نظر رسمی سازمان پزشکی قانونی بمانیم. در پایان، سردار حسینی خواستار آن شد که دولت و نهادهای مسئول، پویش «نه به تصادف» را معطل نگذارند و با پیگیری مستمر، آن را به عنوان یک جریان دائمی فرهنگی در حوزه ترافیک نهادینه کنند.

از ۸۶۱ پل عابر پیاده تهران ۱۱۶ پل مکانیزه است!

رئیس اداره تصادفات و مهندسی ترافیک پلیس راهور تهران بزرگ گفت که از ۸۶۱ پل عابر پیاده تهران، ۱۱۶ پل مکانیزه است!

به گزارش «جوان»، سرهنگ مصطفی زینی‌وند با اشاره به وضعیت پل‌های عابر پیاده و آمارهای گزارش شده از تصادفات عابران پیاده در سطح شهر تهران از رویکردی نوین در طراحی معابر خبر داد که بر ایجاد گذرگاه‌های هم‌سطح و ایمن تمرکز دارد.

وی با بیان اینکه در حال حاضر ۸۶۱ پل عابر پیاده در سطح شهر تهران نصب شده است، افزود: از این تعداد، ۷۴۵ پل دارای پله‌های معمولی و تنها ۱۱۶ پل به پله‌های مکانیزه مجهز هستند که ۱۰۹ مورد از آنها دارای پله‌برقی و هفت مورد نیز آسانسور دارند که براساس آمار ارائه شده، از مجموع ۸۶۱ پل نصب شده در پایتخت، ۳۶۰ پل در بزرگراه‌ها، ۱۱۱ پل در بلوارها و ۳۹۰ پل نیز در خیابان‌های شریانی و جهان‌پخش کننده قرار دارند. سرهنگ زینی‌وند با اشاره به مناطق دارای کمترین تعداد پل عابر پیاده گفت: مناطق ۱۲، ۱۷، ۳، ۱۱، ۶، ۱۳ و ۲۲ شهرداری تهران کمترین تعداد پل عابر را دارند که این موضوع ناشی از تغییر رویکرد در طراحی معابر شهری و توجه به توسعه گذرگاه‌های هم‌سطح، ایمن و آرام‌سازی شده در مناطق پرتردد و مرکزی شهر است. وی با تأکید بر نقش رفتار شهروندان در بهره‌برداری از زیرساخت‌ها افزود: تجربه نشان داده در برخی مناطق مانند ۱۱ و ۱۲، حتی با وجود پل‌های عابر، رغبت و تمایل چندانی به استفاده از آنها وجود ندارد. از این رو، ایجاد گذرگاه‌های ایمن، کانال‌های عبوری و مسیرهای سنگ‌فرش شده می‌تواند جایگزینی مؤثر و کاربردی برای افزایش ایمنی عابران باشد.

سرقت از رانندگان پشت چراغ قرمز

سه سارق موتورسوار که با کمین پشت چراغ قرمز گردنبند طلا یا گوشی تلفن رانندگان را سرقت می‌کردند در آخرین سرقت گرفتار خانم راننده‌ای شدند که آنها را در تعقیب و گریز زمین‌گیر و تسلیم پلیس کرد.

چندی قبل شکایت‌های مشابهی به پلیس تهران رسید که نشان می‌داد سه سارق موتورسوار در حال سرقت از رانندگان یا سرنشین خودروهای پشت چراغ قرمز هستند. بیشتر شکایت‌ها از سوی زنان راننده یا سرنشین گزارش شده بود. سارقان که سوار دو موتورسیکلت بودند پشت چراغ قرمز کمین و سوژه‌های خود را شناسایی می‌کردند و در فرصتی مناسب گردنبند، دستبند یا گوشی تلفن همراه آنها را سرقت و قبل از سبز شدن چراغ فرار می‌کردند. تحقیقات در این باره زیر نظر بازپرس شعبه دوم دادسرای ویژه سرقت جریان داشت تا اینکه یکی از شاکیان موفق شد سارقان را دستگیر کند. روز حادثه دختری جوان سوار بر خودروی سواری پژو پشت چراغ قرمز توقف کرده بود که سارقان موتورسوار دستبندش را سرقت و به سرعت فرار کردند. همزمان چراغ سبز شد و دختر جوان پایش را روی پدال گاز گذاشت و سارقان را تعقیب کرد. او در جریان تعقیب و گریز خودش را به سارقان رساند و موفق شد موتورسیکلت آنها را نقش بر زمین کند. همزمان رهگذران نیز به کمک او آمدند و سارقان بازداشت شدند.

دو متهم در بازجویی‌ها به جرمشان اعتراف کردند. یکی از آنها گفت: ما مدتی قبل سریال سرقت‌هایمان را شروع کردیم. می‌خواستیم یک شبه پولدار شویم، برای همین به دنبال راه آسانی برای پولدار شدن بودیم که تصمیم به سرقت گرفتیم. برای اینکه دست پلیس به ما نرسد هر سه ماسک می‌زدیم و پلاک موتورهایمان را هم می‌پوشاندیم تا دوربین‌ها پلاک را شناسایی نکنند و کسی هم شماره پلاکمان را به دست پلیس نرساند. شیوه سرقتمان هم از رانندگان و سرنشینان خودروهایی بود که پشت چراغ قرمز منتظر بودند. ما در فرصتی مناسب دستبند، گردنبند طلا یا گوشی تلفن همراه آنها را سرقت می‌کردیم. اموال سرقت شده را هم در سایت‌های فروش کالا می‌فروختیم و پولش را بین خودمان تقسیم می‌کردیم که بازداشت شدیم. با اطلاعاتی که متهم ۱۹ ساله و همدستش در اختیار پلیس گذاشتند، مأموران سومین متهم را هم دستگیر کردند. تحقیقات پلیس برای کشف جرائم بیشتر متهمان ادامه دارد.

کلاهبرداری ۸ میلیاردی کارگر پمپ‌بنزین با کپی کارت‌های بانکی

چرا جایگاه‌داران پمپ‌بنزین، مجرمان را استخدام می‌کنند؟

■ **جلال مهرگان**

کارگر پمپ‌بنزین که در تهران با نصب اسکیمر روی دستگاه کارتخوان، اطلاعات کارت‌های بانکی مشتریان را کپی می‌کرد و موفق به کلاهبرداری ۸ میلیارد تومانی شده‌بود، بازداشت شد. بررسی‌های پلیس فتای تهران نشان می‌دهد این پرونده پمپ‌بنزین‌های پایتخت است.

سردار داود معظمی گودرزی، رئیس پلیس فتای پایتخت گفت: چندی قبل شکایت‌های مشابه درباره برداشت‌های غیرمجاز از حساب‌های بانکی شهروندان به پلیس فتا گزارش شد. شاکیان به پلیس گفته‌بودند کارت‌های بانکی‌شان همراهشان بوده، اما پیامکی برایشان ارسال و همه موجودی حساب‌های‌شان برداشت شده‌است. یکی از شاکیان در شرح ماجرا گفت: صبح روز حادثه با خودرویم وارد یکی از پمپ‌بنزین‌های شمال تهران شدم و بنزین زدم. مطابق رویه‌ای که مرسوم است، کارت بانکی و رمزش را به کارگر پمپ‌بنزین دادم و هزینه را پرداخت کردم. بعد هم کارتم را گرفتم و پشت فرمان نشستم و از پمپ‌بنزین خارج شدم. عصر آن روز بود که پیامکی دریافت کردم و دیدم همه موجودی حسابم که ۲۰۰ میلیون تومان بود، برداشت شد. احتمال دادم کارت بانکی‌ام سرقت شده‌باشد که به سراغ کیفم رفتم، اما کارت سرجایش بود، برای همین راهی اداره پلیس شدم و شکایت کردم.

بررسی شکایت‌های مطرح‌شده نشان داد همه شاکیان به پمپ‌بنزین مشخصی در شمال تهران رفته‌اند، از همین‌رو کارآگاهان اطمینان پیدا کردند که برداشت‌ها به شیوه اسکیمر اتفاق افتاده‌است. در این شیوه مجرمان دستگاه کوچکی کنار کارتخوان نصب یا قرار می‌دهند که اطلاعات کارت بانکی را ذخیره می‌کند. مجرمان این اطلاعات را به کارت‌های خام که در اختیار دارند، منتقل می‌کنند. وقتی رمز کارت را از مشتری سؤال می‌کنند، رمز را به خاطر می‌سپارند و آن را روی کارت می‌نویسند و در فرصت مناسب به طلافروشی یا صرافی می‌روند همه موجودی کارت را برداشت می‌کنند.

در حالی که شمار شکایت‌های مطرح‌شده ۱۵۰ فقره و میزان برداشت‌های غیرمجاز به ۸ میلیارد تومان رسیده‌بود، کارآگاهان موفق شدند با ردیابی محل‌هایی که برداشت‌ها در آن صورت گرفته، متهم را شناسایی کنند. بررسی سوابق متهم حکایت از این داشت که وی قبلاً پنج‌بار به شیوه‌های مختلف به صورت غیرمجاز از حساب‌های شهروندان برداشت کرده و توسط پلیس فتا در استان‌های تهران، مازندران و غرب تهران بازداشت شده‌بود. بعد از کامل شدن بررسی‌ها در این‌باره، محل کار متهم در پمپ‌بنزینی در شمال تهران شناسایی و بازداشت شد. متهم در بازجویی‌ها گفت: از مدتی

قبل تصمیم گرفتم به این شیوه از کارت‌های بانکی مردم برداشت کنم برای همین به عنوان کارگر پمپ‌بنزین مشغول کار شدم. مشتریانی را که احتمال می‌دادم پول زیادی در کارت‌های بانکی‌شان داشته باشند، شناسایی می‌کردم و به بهانه‌های مختلف اجازه نمی‌دادم از دستگاه ویژه جایگاه برای پرداخت پول استفاده کنند. کارت بانکی و رمزشان را می‌گرفتم که با کارتخوان سیار هزینه را حساب کنم و در این فرصت اطلاعات کارت‌های بانکی‌شان را کپی می‌کردم و از آنجا که رمز کارتشان را هم داشتم، اطلاعات را به کارت خام منتقل و در فرصت مناسب موجودی حسابشان را یک‌جا خرید می‌کردم که شناسایی و بازداشت شدم.

رئیس پلیس فتا فرماندهی انتظامی تهران بزرگ با اشاره به مسئول‌سازی قانونی در خصوص سرقت‌هایی که در پوشش متصدیان پمپ بنزین صورت می‌گیرد به جایگاه‌داران هشدار داد کسانی که در این حوزه فعالیت دارند، بدانند مسئول‌سازی قانونی صورت می‌گیرد و مالکان جایگاه سوخت مطابق قانون باید در مقابل اموال سرقت‌شده مردم پاسخگو باشند و مسئولیت هرگونه سوءاستفاده از کارت‌های بانکی شهروندان از سوی کارکنان آنها بر عهده جایگاه‌داران است. سردار گودرزی به شهروندان توصیه کرد به هیچ عنوان کارت بانکی خود را در اختیار فروشندگان قرار ندهید و حتماً عملیات بانکی و وارد کردن رمز را شخصاً انجام دهید، چراکه حتی در صورت نصب اسکیمر روی دستگاه کارت‌خوان، بدون اطلاع از رمز عبور، امکان برداشت از حساب امکان‌پذیر نخواهد بود.

میوه‌فروش به زندگی برگشت

مرد میوه‌فروش که از ۱۱ سال قبل به اتهام قتل بر سر انار در بازداشت به‌سر می‌برد با پرداخت دیه از مجازات قصاص فاصله گرفت.

۲۹ دی ماه ۱۳۹۳ به مأموران پلیس تهران خبر رسید درگیری خونینی در یکی از خیابان‌های جنوب غرب اتفاق افتاده است. محل حادثه یک مغازه میوه‌فروشی بود و مرد میوه‌فروش مشتری‌اش را که مردی میانسال بود با ضربه چاقو مجروح کرده بود. مأموران میوه‌فروش را که مردی ۳۷ ساله بود دستگیر و در ادامه امدادگران مرد زخمی را به بیمارستان منتقل کردند و پزشکان برای نجات وی دست به کار شدند، اما او به دلیل شدت جراحت فوت شد.

■ **قتل بر سر انار**

با فوت مرد میانسال، پرونده با موضوع قتل تشکیل و متهم بازجویی شد. او گفت: من اصلاً قصد قتل نداشتم و حادثه ناخواسته اتفاق افتاد. آن روز در مغازه مشغول کار بودم که پیرزنی چند کیلو انار خرید. نایلون انارش را کنار در ورودی گذاشت تا مقداری خرید کند و در مسیر برگشت انارها را بردارد. وقتی پیرزن رفت مقتول هم به مغازه‌ام آمد تا انار بخرد. او نایلون انار پیرزن را دید و گفت انارها را می‌خواهد. گفتم که مال مشتری است و پولش را داده، اما اصرار کرد انارها را بردارد. او اصرار بی‌مورد می‌کرد که سر همین موضوع پیش پا افتاده مشاجره‌مان شد. از او خواستم از مغازه بیرون برود که دعوایمان شد. چاقوی مغازه را برداشتم و ضرباتی به طرفش پرت کردم که به او برخورد کرد و زخمی شد. بعد هم از بیمارستان خبر رسید که فوت شده است.

■ **محاکمه و مجازات**

بعد از اعتراف‌های متهم، صحنه جرم بازسازی شد و بازپرس متهم را به جرم قتل عمد مجرم شناخت و پرونده در شعبه هفتم دادگاه کیفری یک محاکمه شد. مرد میوه‌فروش در جلسه رسیدگی به پرونده حادثه را شرح داد و از اولیای دم خواست او را ببخشند. دفاعیات میوه‌فروش مورد پذیرش قرار نگرفت و متهم به قصاص محکوم شد. با تأیید رأی صادر شده در دیوان عالی کشور پرونده برای اجرای تشریفات اجرای حکم به شعبه دوم اجرای احکام دادسرای امور جنایی به سرپرستی قاضی محمد رضوی دادیار فرستاده شد.

■ **نجات پس از ۱۱ سال**

پس از آن بود که نام میوه‌فروش در لیست اجرای حکم قرار گرفت و دو بار پای چوبه‌دار رفت، اما اولیای دم حاضر به اجرای حکم نشدند. همزمان تلاش‌های تیم صلح و سازش دادسرای امور جنایی برای جلب رضایت اولیای دم ادامه داشت و در حالی که قرار بود متهم برای سومین بار پای طناب دار حاضر شود، اعلام کردند در صورت دریافت دیه حاضر به گذشت هستند. با گذشت اولیای دم، مرد میوه‌فروش به زودی آزاد می‌شود.

بازداشت زورگیری که فیلم سرقتش منتشر شد

زورگیر خشن که فیلم سرقتش از زنی در تهران منتشر شده‌بود، بازداشت شد.

سرهنگ علی همه‌خانی، معاون فرهنگی و اجتماعی پلیس پایتخت گفت: در چند روز گذشته فیلمی در شبکه‌های اجتماعی دست به دست شد که نشان می‌دهد سارق موتورسوار تلفن همراه زنی که قصد سوار شدن به خودروی شاسی‌بلند خود را دارد، سرقت می‌کند و ترک موتوری که منتظر اوست، سوار می‌شود و به سرعت فرار می‌کند. در توضیح فیلم آمده‌بود که حادثه در خیابان ستارخان اتفاق افتاده‌است. بعد از انتشار فیلم کارآگاهان پلیس در این‌باره تحقیق کردند و مشخص شد حادثه دوم اردیبهشت ماه در فاز یک شهرک اکباتان اتفاق افتاده‌است و با مطرح شدن شکایت کارآگاهان پایگاه پنجم پلیس آگاهی چند روز بعد از حادثه متهم بازداشت شد و تحقیقات برای بازداشت همدستان متهم ادامه دارد.

سرهنگ علی همه‌خانی گفت: پلیس براساس وظیفه قانونی خود، همواره به دنبال کشف جرم، دستگیری مجرمان و مبارزه با کسانی است که امنیت را به خطر می‌اندازند و انتشار یا عدم انتشار تصاویر مجرمانه در شبکه‌های اجتماعی نقشی در اجرای مأموریت‌های پلیس در مبارزه با سارقان، اراذل و اوباش و دیگر مجرمان ندارد.

یادداشت

روزگار خوش مجرمان سایبری

حسین فصیحی
دبیر گروه حوادث

پشخوان Pishkhan.com

بزرگ‌ترین موفقیت مجرمان سایبری، بی‌احتیاطی شهروندان و پایین بودن هزینه‌های جرم است. آورده‌ای که مجرمان از این راه به جیب می‌زنند آنقدر زیاد است که ساختارهای قانونی برای بیان آن دچار لکنت می‌شود. مجرمان در حالی که در سلول‌هایشان در زندان‌ها یا اتاق خواب‌هایشان در ویلاهایشان دراز کشیده‌اند از هر شیوه ممکن برای دسترسی به حساب‌های بانکی شهروندان استفاده می‌کنند. برخی از این برداشت‌ها به دلیل پایین بودن امنیت درگاه‌های بانکی ممکن می‌شد از جمله اینکه با ورود رمزهای یک‌بار مصرف به چرخه بانکی، بخش مهمی از میزان این جرائم کاسته شد. با این حال مجرمان برای نفوذ به حساب‌های بانکی شهروندان به دنبال مسیر نفوذهای تازه به درگاه‌های بانکی رفتند.

کوچ مجرمان به فضای سایبر مزیت‌های بسیاری برایشان به همراه دارد، از جمله ترسی که هنگام سرقت وجود دارد دیگر آنها را تهدید نمی‌کند. مجرمی که از منازل سرقت می‌کند برای موفقیت در کارش باید احتیاط‌های بسیاری را در نظر بگیرد تا هنگام سرقت یا در حال فرار از محل گرفتار پلیس نشود یا حادثه‌ای هنگام عمل مجرمانه برایش اتفاق نیفتد. فضای سایبر اما این امکان را به مجرم می‌دهد که مثلاً یک زندانی از داخل سلولش در زندان کرج از شهروندی که در شیراز مشغول تماشای تلویزیون است کلاهبرداری کند. حالا تا این شهروند بخواهد شکایت کند و هزار توی قانون برای رسیدن به آن مجرم را سپری کند، موهایش مثل دندان‌هایش سفید می‌شود، به همین دلیل خیلی از شاکیان عطای شکایت خود را به لقایش می‌بخشند. چنین مجرمی اگر دستگیر هم شود می‌داند از میان هزاران نفری که از حساب‌هایشان برداشت کرده، شمار شاکیانش به تعداد انگشت‌های یک دست هم نمی‌رسد که در بدترین حالت مبالغ برداشت شده را به آنها پس می‌دهد و به سلولش برمی‌گردد تا به کارش ادامه دهد. برای چنین مجرمی یک سال زندان با دو سال زندان هم توفیری ندارد، چراکه در فرصت پیش آمده هم بدون هیچ مزاحمتی مشغول کسب درآمد است. قمارخانه‌های آنلاین، لینک‌های جعلی یا آلوده، پول بیعانه، اسکیمرها، درگاه‌های جعلی، برنده شدن در مسابقه و پول‌هایی که به مناسب‌های مختلف از حساب کاربران برداشت می‌شود از جمله دام‌هایی است که همواره بر سر راه کاربران سایبری قرار دارد. بخش عمده موفقیت مجرمان، اما به دلیل پایین بودن آگاهی اجتماعی در حال رقم خوردن است. وقتی موفقیت مجرمان در این حوزه حاصل می‌شود، یعنی نهادهای فرهنگی برای نهادینه شدن آگاهی عمومی کم‌کاری کرده‌اند. پلیس مدام درباره آسیب‌های این حوزه اطلاع‌رسانی می‌کند، اما دیوار این اطلاع‌رسانی آنقدر کوتاه است که دربرگیری زیادی را شامل نمی‌شود. حقیقت این است که ما زیر ریزش آوار جرائم فضای حقیقی و سایبری گرفتار شده‌ایم. در خیابان ترس این را داریم که مبادا دزد گوشی تلفن همراهمان را سرقت و چاقو و قمه‌ای حواله‌مان کند و در فضای سایبر هم بیم این می‌رود که مجرمان موجودی حساب‌هایمان را برداشت کنند و قانون و قانونگذار هم نظاره‌گر میدانی هستند که در آن زور قانون به مجرمان نمی‌رسد، برای همین هر کاربری چاره‌ای ندارد جز اینکه کلاه خودش را دودستی بچسبد تا بتواند از خودش و حسابش مراقبت کند.

مرگ رهگذر و موتورسوار در بزرگراه

پیرمرد رهگذر و مرد موتورسوار در جریان دو حادثه جداگانه رانندگی در تهران فوت شدند.

سرهنگ علی‌اصغر شریفی، رئیس مرکز اطلاع‌رسانی پلیس راهور تهران بزرگ گفت: بامداد روز گذشته مأموران پلیس راهور از حادثه رانندگی در غرب به شرق بزرگراه آزادگان باخبر و در محل حاضر شدند. بررسی‌ها نشان داد یک دستگاه خودروی سواری با عابر پیاده‌ای که قصد عبور غیرمجاز از عرض بزرگراه را داشت، برخورد کرده که در جریان آن مرد ۶۰ ساله به دلیل شدت جراحت فوت شده‌است. در جریان حادثه‌ای دیگر مأموران پلیس راهور از حادثه رانندگی در بزرگراه امام علی(ع) باخبر و در محل حاضر شدند. بررسی‌ها نشان داد موتورسواری که خلاف جهت مسیر در حال حرکت بود با یک دستگاه خودروی نیمه سنگین برخورد کرده که در جریان آن راکب ۲۵ ساله پس از سقوط به زمین به خاطر نداشتن کلاه ایمنی و شدت جراحات وارده به سر فوت شده‌است.

امور مشترکین و توزیع روزنامه جوان
۸۸۴۹۸۴۷۵

آگهی موضوع ماده ۳ قانون و ماده ۱۳ آئین نامه قانون تعیین تکلیف وضعیت ثبتی و اراضی و ساختمانهای فاقد سند رسمی

برابر رای شماره ۱۴۰۳۶۰۳۱۹۰۷۸۰۲۲۷۶۹ هیات دوم تصرفات مالکانه بلامعارض آقای محمود رستگاری به شناسنامه شماره ۱۲۸ کدملی ۳۱۳۰۸۰۶۶۰۱ صادره بافت فرزند حسین در ششدانگ یکباب مغازه به مساحت ۱۰۵ مترمربع پلاک شماره ۲۵۸۷۴ فرعی از ۲۷۸۷ اصلی واقع در بخش ۳ حوزه ثبت ملک منطقه دو کرمان آدرس کرمان خیابان ابوذر جنوبی بین کوچه ۳۶ و ۳۸ خریداری از مالک رسمی آقای احمد تجربه کار محرز گردیده است. لذا به منظور اطلاع عموم مراتب در دو نوبت به فاصله ۱۵ روز آگهی می‌شود، در صورتی که اشخاص نسبت به صدور سند مالکیت متقاضی اعتراضی داشته باشند، می‌توانند از تاریخ انتشار اولین آگهی به مدت دو ماه اعتراض خود را به این اداره تسلیم و پس از اخذ رسید، ظرف مدت یک ماه از تاریخ تسلیم اعتراض، دادخواست خود را به مراجع قضایی تقدیم نمایند. بدیهی است در صورت انقضای مدت مذکور و عدم وصول اعتراض طبق مقررات سند مالکیت صادر خواهد شد.

تاریخ انتشار نوبت اول: ۱۴۰۴/۰۲/۰۱
تاریخ انتشار نوبت دوم: ۱۴۰۴/۰۲/۱۶
شناسه آگهی: ۱۹۱۳۰۰۵
محمود مهدی زاده – رئیس ثبت اسناد و املاک منطقه دو کرمان

آگهی موضوع ماده ۳ قانون تعیین تکلیف وضعیت ثبتی اراضی وساختمانهای فاقد سند رسمی

هیات حل اختلاف مستقر دراداره ثبت اسناد واملاک شهرستان پیرانشهر به شرح آرای صادره هیات اول موضوع قانون تعیین تکلیف وضعیت ثبتی اراضی و ساختمانهای فاقد سند رسمی مستقر در واحد ثبتی حوزه ثبت ملک پیرانشهر، تصرفات مفروزی ومالکانه متقاضیان مشروحه ذیل واقع در پلاک ۱۸۷- اصلی بخش ۱۱- ارومیه روستای گردکشانه (شهر لاجان) را تایید و رای به صدور سند مالکیت آنها صادرنموده که مراتب بشرح ذیل جهت اطلاع عموم آگهی می گردد.

۱-ششدانگ یک قطعه زمین مزروعی به مساحت ۱۲۰۳۵/۹ مترمربع تحت پلاک ۴۱۷ فرعی از ۱۸۷ اصلی روستای گردکشانه مورد تقاضای آقای سعدون احمدنژاد بشماره ملی ۲۸۹۹۴۲۲۰۱۴ برابر مدارک موجود در پرونده.
۲-ششدانگ یک قطعه زمین مزروعی به مساحت ۱۱۶۵۲/۹۴ مترمربع تحت پلاک ۴۱۶ فرعی از ۱۸۷ اصلی روستای گردکشانه مورد تقاضای آقای سعدون احمدنژاد بشماره ملی ۲۸۹۹۴۲۲۰۱۴ برابر مدارک موجود در پرونده.
۳-ششدانگ یک قطعه زمین مزروعی به مساحت ۱۹۰۶۶/۳۹ مترمربع تحت پلاک ۴۱۵ فرعی از ۱۸۷ اصلی روستای گردکشانه مورد تقاضای آقای عزیز احمدنژاد بشماره ملی ۲۸۹۹۴۱۹۵۵۲ برابر مدارک موجود در پرونده.
۴-ششدانگ یک قطعه زمین مزروعی به مساحت ۶۰۰۷/۳ مترمربع تحت پلاک ۴۱۴ فرعی از ۱۸۷ اصلی روستای گردکشانه مورد تقاضای آقای عزیز احمدنژاد بشماره ملی ۲۸۹۹۴۱۹۵۵۲ برابر مدارک موجود در پرونده.
۵-ششدانگ یک قطعه زمین مزروعی به مساحت ۳۱۵۵۶/۷۷ مترمربع تحت پلاک ۴۱۳ فرعی از ۱۸۷ اصلی روستای گردکشانه مورد تقاضای آقای کامران محمدامینی بشماره ملی ۲۸۹۹۴۲۴۰۲۵ برابر مدارک موجود در پرونده.
۶-ششدانگ یک قطعه زمین مزروعی به مساحت ۱۲۱۵۳/۱۸ مترمربع تحت پلاک ۴۱۲ فرعی از ۱۸۷ اصلی روستای گردکشانه مورد تقاضای آقای رسول احمدنژاد بشماره ملی ۲۹۰۹۳۷۸۱۴۴ برابر مدارک موجود در پرونده.
۷-ششدانگ یک قطعه زمین مزروعی به مساحت ۱۳۴۸۵/۳۳ مترمربع تحت پلاک ۴۱۱ فرعی از ۱۸۷ اصلی روستای گردکشانه مورد تقاضای آقای رسول احمدنژاد بشماره ملی ۲۹۰۹۳۷۸۱۴۴ برابر مدارک موجود در پرونده.
۸-ششدانگ یک قطعه زمین مزروعی به مساحت ۱۳۸۰۹/۹۳ مترمربع تحت پلاک ۴۱۰ فرعی از ۱۸۷ اصلی روستای گردکشانه مورد تقاضای آقای رسول احمدنژاد بشماره ملی ۲۹۰۹۳۷۸۱۴۴ برابر مدارک موجود در پرونده.
۹-ششدانگ یک قطعه زمین مزروعی به مساحت ۶۰۱۰/۷۲ مترمربع تحت پلاک ۴۰۹ فرعی از ۱۸۷ اصلی روستای گردکشانه مورد تقاضای آقای رسول احمدنژاد بشماره ملی ۲۹۰۹۳۷۸۱۴۴ برابر مدارک موجود در پرونده.
۱۰-ششدانگ یک قطعه زمین مزروعی به مساحت ۶۸۳۲/۳۱ مترمربع تحت پلاک ۴۰۸ فرعی از ۱۸۷ اصلی روستای گردکشانه مورد تقاضای آقای رسول احمدنژاد بشماره ملی ۲۹۰۹۳۷۸۱۴۴ برابر مدارک موجود در پرونده.
۱۱-ششدانگ یک قطعه زمین مزروعی به مساحت ۱۶۵۷۳/۰۹ مترمربع تحت پلاک ۴۰۷ فرعی از ۱۸۷ اصلی روستای گردکشانه مورد تقاضای آقای رسول احمدنژاد بشماره ملی ۲۹۰۹۳۷۸۱۴۴ برابر مدارک موجود در پرونده.
۱۲-ششدانگ یک قطعه زمین مزروعی به مساحت ۱۱۹۷۱/۳۲ مترمربع تحت پلاک ۴۰۶ فرعی از ۱۸۷ اصلی روستای گردکشانه مورد تقاضای آقای رسول احمدنژاد بشماره ملی ۲۹۰۹۳۷۸۱۴۴ برابر مدارک موجود در پرونده.
۱۳-ششدانگ یک قطعه زمین مزروعی به مساحت ۱۴۵۳۳/۸۱ مترمربع تحت پلاک ۴۰۵ فرعی از ۱۸۷ اصلی روستای گردکشانه مورد تقاضای آقای رسول احمدنژاد بشماره ملی ۲۹۰۹۳۷۸۱۴۴ برابر مدارک موجود در پرونده.
۱۴-ششدانگ یک قطعه زمین مزروعی به مساحت ۸۵۹۲/۵۳ مترمربع تحت پلاک ۴۰۴ فرعی از ۱۸۷ اصلی روستای گردکشانه مورد تقاضای آقای رسول احمدنژاد بشماره ملی ۲۹۰۹۳۷۸۱۴۴ برابر مدارک موجود در پرونده.

بنا به رای صادره دراجرای ماده ۳ قانون تعیین تکلیف وضعیت ثبتی اراضی وساختمانهای فاقد سند رسمی وماده ۱۳ آئین نامه اجرایی آن مراتب در دو نوبت به فاصله ۱۵ روز جهت اطلاع عموم ومالکین مشاعی وسایر صاحبان حقوق آگهی می شود، لذا درصورتیکه اشخاص به آراء صادره اعتراضی داشته باشند باید از تاریخ انتشار نوبت اول ودرروستاها از تاریخ الصاق درمحل تا دو ماه اعتراض خود را به اداره ثبت اسناد واملاک پیرانشهر تسلیم ورسید اخذ نماید. معترض باید ظرف مدت یکماه از تاریخ تسلیم اعتراض مبادرت به تقدیم دادخواست به دادگاه محل نماید وگواهی تقدیم دادخواست را به اداره ثبت تحویل نماید ودراین صورت اقدامات ثبت موکول به ارائه حکم قطعی دادگاه خواهد بود. درصورتی که اعتراض درمهلت قانونی واصل نگردد یا معترض گواهی مشعر بر تقدیم دادخواست به دادگاه عمومی را ارائه نکند اداره ثبت مبادرت به صدور سند مالکیت می نماید صدور سند مالکیت مانع مراجعه متضرر به دادگاه نخواهد بود.

تاریخ انتشار نوبت اول: ۱۴۰۴/۰۲/۱۶
تاریخ انتشار نوبت دوم: ۱۴۰۴/۰۲/۳۱
شناسه آگهی: ۱۹۱۳۹۵۴

گزارش یک

لغو گسترده پروازها به سرزمین‌های اشغالی

یمن از هوا هم اسرائیل را محاصره کرد

نیروهای مسلح یمن کمتر از ۱۲ ساعت بعد از حمله موشکی موفق به فرودگاه بن‌گوریون در تل‌آویو که منجر به لغو پروازهای ۲۰ شرکت بزرگ هواپیمایی و دست‌کم ۸۰ پرواز طی ۲۴ ساعت شد، اعلام کرد که رژیم صهیونیستی را به طور فراگیر محاصره هوایی کرده است. حالا رژیم صهیونیستی علاوه بر حصر دریایی، با محاصره هوایی یمنی‌ها روبه‌رو شده که بالقوه می‌تواند میلیون‌ها، شاید هم میلیاردها دلار خسارت به بار بیاورد.

به گزارش «جوان»، یحیی سریع، سخنگوی نیروهای مسلح یمن یک‌شنبه شب از محاصره هوایی فراگیر رژیم صهیونیستی در واکنش به تصمیم این رژیم برای گسترش عملیات خود علیه غزه خبر داد. این تصمیم حدود ۱۲ ساعت بعد از حمله موشکی موفق و بی‌سابقه یمنی‌ها به فرودگاه بن‌گوریون انجام شد؛ حمله‌ای که نصرالدین عامر از مقام‌های انصارالله گفته که آن را با موشکی جدید انجام داده ولی جزئیاتی درباره آن بیان نکرده است. نصرالدین عامر تأکید کرد: «ما محاصره هوایی بر این فرودگاه را اعمال خواهیم کرد تا تجاوز و حملات روزانه به غزه متوقف شود. این نزدیک‌ترین و بهترین راه‌حل در میان گزینه‌های موجود است، زیرا گزینه‌های دیگر هیچ فایده‌ای ندارد.»

تاکنون ۲۰ شرکت بزرگ هواپیمایی جهان از جمله شرکت هواپیمایی فرانسوی «ایرفرانس»، هواپیمایی امریکایی «یونایتد ایرلاینز» و شرکت هواپیمایی اسپانیایی ایراروپا به دلیل نگرانی‌های امنیتی پروازها به مقصد تل‌آویو را لغو کرده‌اند و برآوردهای مرکز کنترل ترافیک هوایی هم نشان می‌دهد دست‌کم ۸۰ پرواز طی دیروز و امروز به فرودگاه بن‌گوریون به دلیل نگرانی‌های امنیتی لغو شده است. کانال ۱۲ عبری گزارش کرد که هزاران نفر در خارج از سرزمین‌های اشغالی سرگردان شده‌اند زیرا خطوط هوایی پس از اصابت موشک یمن به فرودگاه بن‌گوریون، پروازهای خود را لغو کرده‌اند و این در حالی که است در صورت تکرار سناریوی حمله موشکی، حتی اگر خسارت‌ها اندک باشد یا حتی خسارتی هم به بار نیاید، حمل و نقل هوایی مختل خواهد شد. یحیی سریع گفته که ما از طریق تکرار هدف قرار دادن فرودگاه‌ها و در رأس آن فرودگاه اللد که در اسرائیل به عنوان فرودگاه بن‌گوریون شناخته می‌شود، برای اعمال محاصره تلاش خواهیم کرد و خطاب به شرکت‌های هواپیمایی گفته است: «ما به تمامی شرکت‌های هواپیمایی جهان اعلام می‌کنیم که این بیانیه را از زمان اعلام و انتشار آن مدنظر قرار دهند.» یحیی سریع خاطرنشان کرد: «ما به شرکت‌های هواپیمایی اطلاع می‌دهیم که تمامی سفرهای خود به فرودگاه‌های دشمن را لغو کنند تا ایمنی هواپیماها و مسافران خود را حفظ کنند.» لقاء مکی، تحلیلگر ارشد الجزیره می‌گوید که اگر این تهدید یمن فقط توسط یک شرکت هواپیمایی پذیرفته شود عبارت از شکستی واقعی برای رژیمی است که ادعای قدرتمندترین بودن در خاورمیانه را دارد.

یدیعوت آحارونوت نوشته است: «از ۱۵ مارس تاکنون بیش از ۸۰۰ حمله هوایی از سوی ایالات متحده علیه مواضع حوثی‌ها انجام شده است، اما رگبار پهپادها و موشک‌ها متوقف نشده است. در حالی که نیروهای حوثی کشتی‌های امریکایی، بریتانیایی و مرتبط با اسرائیل را در یکی از حیاتی‌ترین کریدورهای دریایی جهان هدف قرار می‌دهند، فشار نظامی و اقتصادی بر ایالات متحده و متحدانش در حال افزایش است و پایانی برای آن دیده نمی‌شود.» نوام ریدان، عضو ارشد مؤسسه واشینگتن برای سیاست خاور نزدیک به یدیعوت آحارونوت می‌گوید: «ترانزیت تجاری از طریق باب‌المندب و حتی کانال سوئز از زمان شروع عملیات دریایی حوثی‌ها در اواخر سال ۲۰۲۳، بیش از ۵۰ درصد کاهش یافته است. این رقم بسیار بزرگی است. بسیاری از کشتی‌های تجاری به‌سادگی قادر به عبور از دریای سرخ نیستند و مجبور شده‌اند مسیر خود را در اطراف جنوب آفریقا تغییر دهند. این امر به هفته‌ها سفر و افزایش قابل‌توجه هزینه‌های حمل و نقل می‌افزاید.» او می‌افزاید: «اگرچه صنعت کشتیرانی از برخی جهات - تغییر مسیرها و تنظیم خدمات - خود را وفق داده است، اما بسیاری از کشتی‌های مرتبط با منافع امریکا یا اسرائیل هنوز به طور کلی از تردد در منطقه اجتناب می‌کنند.

■ صنعا: معادلات جدیدی تحمیل می‌کنیم

حمله یمنی‌ها ساعاتی قبل از تصمیم کابینه رژیم صهیونیستی برای گسترش عملیات در غزه و اشغال کامل آن انجام شد. منابع اسرائیلی در واکنش به اصابت موشک یمنی به فرودگاه بن‌گوریون، گفته‌اند که هیچ پدافند هوایی مطلقی وجود ندارد و رادیو ارتش عبری به نقل از یک منبع نظامی گزارش داد سامانه‌های «تاد» امریکایی و «پیکان-۳» اسرائیلی تلاش کردند موشک یمنی را رهگیری کنند اما شکست خوردند. ارتش رژیم صهیونیستی همچنین گفته که یافته‌های اولیه نشان می‌دهد که علت احتمالی آن مشکل فنی در سامانه رهگیری بوده است، ولی در حالی که به گفته نصرالدین عامر، موشک اصابت کرده «جدید» بوده، یک منبع یمنی عالی‌رتبه یمنی هم وعده کرده که صنعا معادلات جدیدی را به اسرائیل تحمیل خواهد کرد، سناریویی که در صورت صحت، یک تغییر جدی به حساب می‌آید. این منبع یمنی به المیادین گفت: «با وجود هدایت ده‌ها ماهواره به سمت صعده و سایر استان‌های یمن، تمام تلاش‌های نظامی در خاموش کردن سلاح ارتش یمن یا دستیابی به بانک اهداف یمن شکست خورد. صنعا به‌زودی معادلات جدیدی را تحمیل خواهد کرد. صنعت نظامی شاهد تحول چشمگیری خواهد بود.» این منبع افزود: «یمن برخی سامانه‌های موشکی دیگر را فعال کرده است و به ارتقای توانمندی‌های نظامی خود ادامه می‌دهد. هرگونه سامانه دشمن حجم و نوع آن هرگونه که باشد هرگز جلوی موشک‌های یمن را نخواهد گرفت.»

■ اخلال در شریان‌های اقتصادی

امریکا یک‌شنبه شب بعد از حمله موشکی به بن‌گوریون، چندین بار به یمن حمله کردند، چیزی که نشان می‌دهد هنوز استراتژی ترامپ بر همان پاشنه قبلی می‌چرخد. منابع العربیه گزارش کردند که جنگنده‌های امریکایی مواضع انصارالله در استان صعده در شمال، منطقه سعوان در صنعا و منطقه بنی‌حشیش در شرق صنعا، پایتخت یمن را بمباران کردند. رسانه‌های یمنی دیروز صبح گزارش کردند که امریکا ۲۱ بار مناطق مختلف یمن حمله کرده است. با این حال، بنیامین نتانیاهو، نخست وزیر رژیم صهیونیستی هم در پستی در ایکس نوشت: «حملات حوثی‌ها از ایران سرچشمه می‌گیرد. اسرائیل به حمله حوثی‌ها علیه فرودگاه اصلی ما و در زمان و مکانی که ما انتخاب کنیم، به اربابان تروریستی ایرانی آنها پاسخ خواهد داد.» سخنگوی وزارت خارجه ایران گفته که ایران نیازی به نایب در منطقه ندارد و فقط رژیم صهیونیستی نایب طرف دیگری در منطقه است که منطقه را دچار آشوب کرده است.» در حالی که برخی ناظران می‌گویند که اسرائیلی‌ها خود را برای یک حمله مستقیم به یمن آماده خواهند کرد، هزینه‌های جنگ یمن برای دولت ترامپ بیش از پیش در حال آشکار شدن است. به نوشته روزنامه نیویورک تایمز، کل هزینه عملیات فعلی ایالات متحده علیه حوثی‌ها از یک میلیارد دلار (۸۷۷میلیون یورو) فراتر رفته است. یدیعوت آحارونوت نیز دیروز نوشت که موشکی که به فرودگاه بن‌گوریون برخورد کرد، پیروزی برای حوثی‌ها بود، اگرچه امریکایی‌ها به شدت به قابلیت‌های حوثی‌ها آسیب می‌رسانند، اما آنها هنوز قادر به پرتاب موشک هستند. یدیعوت آحارونوت در تحلیلی جداگانه نوشت: «وقتی یک موشک ۲۰ هزار دلاری شلیک شده شورشیان حوثی یمن می‌تواند یک پهپاد امریکایی ریپر به ارزش بیش از ۳۰ میلیون دلار را سرنگون کند، هزینه جنگ شکل جدید و نگران کننده‌ای به خود می‌گیرد. این نبود تعادل اکنون بحران در دریای سرخ را تعریف می‌کند، جایی که حملات مداوم تروریست‌های تحت حمایت ایران، بودجه‌های دفاعی غرب را تخلیه کرده و شریان‌های تجارت جهانی را مختل می‌کند.»

چالش

به رغم مخالفت‌های داخلی

نتانیاهو اشغال کامل غزه را کلید زد

به رغم شکست‌های میدانی و افزایش تلفات نظامیان اسرائیلی در جنگ غزه، رژیم صهیونیستی بار دیگر طرح اشغال کامل غزه را روی میز گذاشته است، اقدامی که به ادعای نتانیاهو با هدف شکست حماس و بیرون راندن فلسطینیان از این باریکه انجام می‌شود. با این حال، در داخل اسرائیل مخالفت‌های جدی از سوی مقامات امنیتی و برخی جریان‌های سیاسی با این طرح وجود دارد و آن را خطرناک می‌دانند که فقط به کشته شدن اسرا منجر می‌شود.

درحالی که ارتش صهیونیستی در ۲۰ ماه گذشته از جنگ غزه، هنوز نتوانسته به اهداف اعلام‌شده خود از جمله نابودی کامل حماس و تأمین امنیت مرزهای خود دست یابد، کابینه افراطی بنیامین نتانیاهو، نخست‌وزیر اسرائیل کماکان روی طرح‌های شکست خورده خود اصرار می‌کند. کانال ۱۲ تلویزیون رژیم صهیونیستی به نقل از منبعی در دفتر نتانیاهو اعلام کرد: طرح‌های نظامی که کابینه امنیتی یک‌شنبه شب تصویب کرد شامل اشغال کامل نوار غزه و انتقال ساکنان شمالی آن به جنوب است. این منبع مدعی شده که چنین طرحی می‌تواند دو هدف شکست حماس و بازگشت اسرای صهیونیستی را محقق کند.

منابع رسانه‌ای عبری مدعی شدند که طرحی را برای توزیع کمک‌های بشردوستانه در غزه دارند، به نحوی که این کمک‌ها به دست حماس نرسد. به گزارش شبکه کان اسرائیل، در این طرح تأکید شده که عملیات نظامی گسترده و قدرتمند چند ماه ادامه دارد. «باراک راوید» خبرنگار «آکسیوس» در صفحه خود در پلتفرم «ایکس» اعلام کرد که تصمیم برای گسترش عملیات نظامی تنها بعد از سفر «دونالد ترامپ» رئیس‌جمهور امریکا به خاورمیانه اجرا خواهد شد و در مرحله قبل از سفر ترامپ، تلاش‌ها برای رسیدن به توافق آتش‌بس در غزه ادامه خواهد داشت.

نتانیاهو با استقبال از تصویب و اجرای این طرح‌ها گفته است که اسرائیل با اجرای این ایده به هر دو هدف خود یعنی «شکست حماس» و «آزادی اسرا» دست خواهد یافت. وی طرح جنگی و عملیات نظامی کنونی را با طرح‌های پیشین متفاوت دانست و تأکید کرد که اسرائیل با شیوه یورش و تهاجم به سمت غزه و استقرار طولانی در آنجا به اهداف مهمی دست خواهد یافت. نتانیاهو همچنین با حمایت از طرح دونالد ترامپ، رئیس‌جمهور امریکا مبنی بر کوچ اجباری ساکنان غزه و تأکید بر اجرای آن در این عملیات تأکید کرد که در حال انجام مذاکراتی در این خصوص با چندین کشور است.

اصرار کابینه نتانیاهو به اشغال کامل غزه، درحالی است که بر اساس گزارش‌های منابع امنیتی، ارتش اسرائیل در چندین محور عملیاتی در غزه با مقاومت شدید نیروهای فلسطینی مواجه شده و به‌رغم ادعای پاک‌سازی مناطقی از حماس، این گروه توانسته با تاکتیک‌های نامتقارن، ضربات سنگینی به نیروهای اسرائیلی وارد کند. این طرح که پیش‌تر با عنوان طرح ژنرال‌ها مطرح شده بود، تاکنون دستاورد چندانی نداشته است و نه تنها حماس نابود نشده بلکه به اذعان سرویس‌های اطلاعاتی اسرائیل و امریکا، این جنبش هزاران نیروی جدید را جذب کرده است. از طرفی، طرح کوچاندن فلسطینیان هم که نتانیاهو نسبت به اجرای آن امیدواری زیادی دارد، از سوی کشورهای اردن و مصر به شدت رد شده است.

■ مخالفت صهیونیست‌ها با طرح نتانیاهو

هرچند نتانیاهو و دوستانش ادعا می‌کنند با تشدید حملات در غزه می‌توانند این جنگ را به نفع خود مختومه کنند با این حال در داخل سرزمین‌های اشغالی موجی از انتقادات با این طرح وجود دارد. به گزارش خبرگزاری معا، ایال زامیر، رئیس ستاد ارتش رژیم صهیونیستی در جریان نشست امنیتی یک‌شنبه‌شب این رژیم نسبت به پیامدهای گسترش تجاوز تل‌آویو علیه غزه به شدت هشدار داد. در این نشست زامیر گفت: هوشیار باشید که در صورت گسترش حملات علیه غزه ممکن است اسرا را از دست بدهیم. بر اساس این گزارش، «در نشست مذکور اختلافاتی میان مسئولان سیاسی و نظامی و رؤسای نهادهای امنیتی رژیم صهیونیستی رخ داد.» خانواده‌های اسرای صهیونیست هم ضمن مخالفت با گسترش دایره جنگ در نوار غزه تأکید کردند که این تصمیم به معنای قتل اسرا است. به گزارش الجزیره، هیئت خانواده‌های اسرای صهیونیست تأکید کردند که کابینه سیاسی و امنیتی این رژیم تصمیم گرفت که پشت اسرا را خالی کرده و امنیت را نیز از اسرائیلی‌ها سلب کند. به گزارش الجزیره، ایهود باراک، نخست وزیر سابق رژیم صهیونیستی نیز دیروز گفت که عملیات گسترده در غزه هیچ نتیجه‌ای به همراه نداشته است و اینکه تشدید فشار نظامی موجب آزادی اسرا خواهد شد، فکر نادرستی است.

با وجود هشدارهای امنیتی و مخالفت‌های گسترده در محافل نظامی، سیاسی و رسانه‌ای اسرائیل، نتانیاهو همچنان اشغال کامل غزه را گزینه‌ای ضروری می‌داند. به گفته تحلیلگران، او با این اقدام به دنبال حفظ موقعیت سیاسی متزلزل خود است. با این حال، ژنرال‌های پیشین ارتش اسرائیل، از جمله فرماندهان سابق شاباک و موساد، هشدار داده‌اند که ورود به طرح اشغال بلندمدت، بدون برنامه‌ای روشن برای مدیریت سیاسی و مدنی غزه، می‌تواند اسرائیل را وارد باتلاقی کند که بیرون آمدن از آن دشوار است.

■ کمین القسام برای صهیونیست‌ها

همزمان با طرح‌های اشغالگرانه کابینه نتانیاهو، گروه‌های مقاومت هم با سازماندهی مجدد هسته‌های خود ضربات سنگینی را به دشمن اشغالگر وارد کرده‌اند. به گزارش الجزیره، گردان‌های القسام (شاخه نظامی حماس) روز دوشنبه اعلام کرد که در یک کمین ترکیبی در منطقه خان‌یونس گروهی از نظامیان ارتش متجاوز را با راکت ضدنفر هدف قرار داده و بعد از آن، از فاصله صفر با سلاح با آنها درگیر شدند و تعدادی از آنها را کشته و زخمی کردند. القسام همچنین از هدف قرار دادن دو دستگاه تانک و یک بولدوزر نظامی صهیونیستی در خان‌یونس با راکت «الیاسین ۱۰۵» خبر داد. با توجه به ضربات اخیر فلسطینیان به نظامیان اسرائیل، در صورت شروع حمله زمینی مجدد به غزه تلفات این رژیم بیشتر از گذشته خواهد بود.

گزارش ۲

الیزه دنبال چانه‌زنی خارج از اتاق مذاکره

سخنگوی وزارت خارجه با اشاره به موضع‌گیری‌های اخیر وزیر خارجه فرانسه درباره مذاکرات هسته‌ای با ایران و طرح درخواست‌هایی خارج از چارچوب مدنظر ایران، تأکید کرد که طرف مقابل به دنبال نوعی چانه‌زنی بیرون از اتاق مذاکره است و این موضوع برای ایران قابل‌پذیرش نیست.

ژان نوئل بارو، وزیر خارجه فرانسه روز جمعه طی جلسه پرسش و پاسخ در اندیشکده «شورای آتلانتیک» با بیان اینکه فرانسه از گفت‌وگوهایی که ایالات متحده با ایران آغاز کرده حمایت می‌کند، مدعی شد که ایران تهدیدی عمده برای منافع امنیتی فرانسه است. وزیر امور خارجه فرانسه که کشورش در جریان مذاکرات منتهی به توافق ۲۰۱۵ نیز نقش‌های مخرب اینچنینی را ایفا کرده است، گفت که پاریس از آنچه می‌تواند برای اروپا یک «توافق قوی و محافظت‌کننده باشد» تصویر روشنی دارد و توضیح داد: «این توافق باید شامل مؤلفه‌هایی از برنامه موشکی و همچنین فعالیت‌های منطقه‌ای ایران باشد. این محتوایی است که در اختیار مذاکره‌کنندگان امریکایی قرار گرفته است.» بارو به ابزار تهدید هم متوسل شد و گفت: «اگر آژانس بین‌المللی انرژی اتمی تأیید کند که ایران تعهدات خود تحت برجام را نقض کرده، یا اگر تا تابستان به توافقی که به‌طور کافی از منافع امنیتی ما محافظت کند نرسیم، در بازگرداندن همه تحریم‌هایی که ۱۰ سال پیش در زمان امضای برجام تعلیق کرده بودیم، تردید نخواهیم کرد.»

■ اظهاراتی بی‌مبنا در حقوق بین‌الملل

اسماعیل بقایی روز دوشنبه در نشست هفتگی با خبرنگاران، به پرسشی درباره تعویق نشست روز جمعه ایران با تروئیکای اروپایی در رم و اظهارات وزیر فرانسوی درباره ورود مباحث غیرهسته‌ای در توافق احتمالی، پاسخ داد. بقایی با اعلام اینکه موضوع لغو در کار نبود و پیام خاصی نداشت، صرفاً به دلیل اینکه قرار بود این نشست در کنار مذاکرات غیرمستقیم ایران و امریکا برگزار شود و آن نشست به دلایل لجستیکی به تعویق افتاد، این نشست نیز به تعویق افتاد، گفت: «بنابراین حتماً ما آماده هستیم که با توافق طرفین جلسه دیگری داشته باشیم.» او با انتقاد صریح از طرف فرانسوی افزود: «در مورد سایر موضوعاتی که از سوی فرانسه مطرح شده است، برای ما عجیب بود. واقعیت امر اما این است که این قبیل سخنان سابقه داشته است. شاید هدف از بیان این اظهارات این است که به دنبال نوعی چانه‌زنی بیرون از اتاق مذاکره هستند که برای ما قابل‌پذیرش نیست. موضوع مذاکرات محدود و منحصر به موضوع هسته‌ای و رفع تحریم‌هاست.» سخنگوی دستگاه دیپلماسی، ضمن دعوت از فرانسه و دیگر کشورهای اروپایی برای ایفای نقش سازنده در هر روند مذاکراتی، افزود: «برخی از رفتارها و گفتارها یادآور مجموعه رفتارهایی است که در سنوات قبل شاهد آن بودیم، رفتارهایی که حتماً سازنده نبود. برخی از مواضعی که از طرف فرانسه بیان می‌شود، به هیچ عنوان در حقوق بین‌الملل مبنایی ندارد و کاملاً مغایر با حقوق بین‌الملل است و از لحاظ منطقی قابل‌پذیرش نیست.» این دیپلمات ارشد ایرانی تصریح کرد: «گفت‌وگوهای ایران با طرف امریکایی گفت‌وگوهای غیرمستقیم و متمرکز بر موضوع هسته‌ای و رفع تحریم‌هاست و ما در همه مراحل، سایر طرف‌های ذی‌ربط را هم در جریان این گفت‌وگوها گذاشتیم؛ آماده ادامه تماس‌ها با همه اینها بودیم. بیان برخی خواسته‌ها یا مباحثی که هیچ ربطی به مذاکرات مرتبط با موضوع هسته‌ای ندارد، به هیچ عنوان کمک‌کننده نخواهد بود و مردود است.»

■ لزوم تحقق دیپلماسی بر مبنای احترام و منافع متقابل

بقایی در بخش دیگری از نشست دیروز، در ارتباط با اظهارات ضدونقیض دونالد ترامپ در مورد توافق با ایران هم موضع‌گیری کرد و گفت: «صدور این پیام‌های متناقض و ضدونقیض از سوی مقامات امریکا کمک‌کننده نیست و البته تأثیری در عزم ما بر اصرار بر مواضع اصولی‌مان ندارد.» وی ادامه داد: «همان‌طور که پیش از این گفته‌ایم ما آماده ورود و تداوم یک مسیر دیپلماتیک برای حل مسائل مرتبط با موضوع فعالیت‌های صلح‌آمیز هسته‌ای کشورمان و خاتمه دادن به تحریم‌ها هستیم و در این زمینه ثابت‌قدم خواهیم بود. سیدعباس عراقچی نیز روز دوشنبه در حساب کاربری خود در شبکه ایکس، ضمن انتقاد شدید از نسل‌کشی نتانیاهو در غزه و ارتباط نخست‌وزیر صهیونیست‌ها با امریکا نوشت: «نتانیاهو با وقاحت تلاش می‌کند به رئیس‌جمهور ترامپ دیکته کند که در دیپلماسی خود با ایران چه کاری می‌تواند انجام دهد و چه کاری نمی‌تواند. جهان همچنین فهمیده که نتانیاهو چگونه مستقیماً در دولت ایالات متحده دخالت می‌کند تا آن را به فاجعه دیگری در منطقه ما بکشاند.» وزیر امور خارجه ایران و رئیس تیم مذاکره‌کننده گفت: «نتانیاهو تیم شکست‌خورده بایدن را فریب داد تا ۲۳میلیارد دلار از پول مالیات‌دهندگان امریکایی را به او بدهند. این مبلغ، در برابر هزینه هر حرکت اشتباهی که بخواهند علیه ایران انجام دهند، رقمی به شمار نمی‌رود.» وی تأکید کرد: «اگر هدف غایی آن طور که رئیس‌جمهور ترامپ بارها گفت باشد، یعنی «تنها چیزی که آنها نمی‌توانند داشته باشند سلاح هسته‌ای است»، توافق قابل دستیابی است اما تنها یک راه برای تحقق آن وجود دارد؛ دیپلماسی بر مبنای احترام و منافع متقابل. اقلیت «نتانیاهو-اول» در امریکا که از دیپلماسی وحشت دارند، اکنون برنامه واقعی خود را افشا کرده‌اند. جهان باید توجه داشته باشد که اولویت واقعی آنان چیست.»

در این نشست، سخنگوی وزارت امور خارجه در پاسخ به سؤال خبرنگار «جوان» در مورد هشدار مقامات سلیمانیه عراق به گروهک‌های تروریستی برای تخلیه مقرهای نزدیک به مرزهای ایران هم گفت: «هم دولت عراق و هم جمهوری اسلامی ایران و مقامات اقلیم کردستان بر ضرورت برقراری امنیت در دو سوی مرزها واقف هستند و خوشحال هستیم که مقامات ذی‌ربط عراق در راستای تعهداتی که بین دو کشور وجود دارد، تلاش دارند گام‌های مشخصی برای اطمینان از امنیت مرزهای مشترک بردارند.»

گزیده

پیروزی نامزد «ترامپیست» منتقد اروپا در انتخابات رومانی

اعلام نتایج دور اول انتخابات ریاست‌جمهوری رومانی حاکی از این است که نامزد ملی‌گرا با گرایش‌های ضد اتحادیه اروپا و راست افراطی که نگرش وی به شدت به دیدگاه رئیس‌جمهور امریکا نزدیک است، موفق شد با کسب بیش از ۴۰ درصد آرا به دور دوم راه یابد.

دادگاه قانون اساسی رومانی ۱۶ آذرماه ۱۴۰۳ به دنبال مطرح شدن ادعای دخالت روسیه در دور اول انتخابات ریاست جمهوری این کشور نتایج آن را باطل اعلام کرد. در دور اول رأی‌گیری این انتخابات، کالین جورجسکو، منتقد سرسخت اتحادیه اروپا و طرفدار رابطه با روسیه با کسب ۲۲/۹درصد آرا در صدر ایستاد و النا لاسکونی نامزد حزب راست میانه نیز با کسب ۱۹/۱۶درصد آرا در رتبه دوم قرار گرفت. روز یک‌شنبه با تکرار انتخابات و به دنبال شمارش ۹۹/۶درصد آرا، جورج سیمیون، نامزد راستگرایان رومانی و نیکوسور دن، شهردار بخارست و کاندیدای مستقل با کسب بیشترین آرا به دور دوم راه یافتند و مشخص شد که سیمیون ۴۰/۶درصد و دن حدود ۲۱ درصد آرا را به دست آوردند. طبق برنامه، دور دوم انتخابات، روز ۱۸ می(۲۸اردیبهشت) برگزار خواهد شد.

سیمیون ۳۸ ساله، نامزد حزب راست افراطی ائتلاف برای اتحاد رومانیایی‌ها (AUR) است که منتقد اتحادیه اروپا و همچنین یک شخصیت ملی‌گرا به سبک دونالد ترامپ رئیس‌جمهور امریکا محسوب می‌شود و با رویکردهای ترامپ موافق است. او با کمک نظامی به اوکراین که در همسایگی رومانی قرار دارد، مخالف بوده و از منتقدان رهبران اتحادیه اروپاست. سیمیون پیش از پایان رأی‌گیری در دور اول انتخابات رومانی به رسانه‌های خارجی گفت: «ما یک حزب ترامپی هستیم که بر رومانی حکومت خواهیم کرد و رومانی را به یک شریک قوی در ناتو و متحدی قوی برای امریکا تبدیل می‌کنیم.» سیمیون از حامیان سرسخت دونالد ترامپ، رئیس‌جمهور امریکا، گفت که مطمئن است واشینگتن در کنار ناتو خواهد ایستاد و تنها به صورت تاکتیکی موضع خود را در قبال روسیه نرم‌تر می‌کند تا پوتین را به میز مذاکره بکشاند.

کارشناسان بر این باورند که پیروزی سیمیون احتمالاً رومانی را منزوی کرده و سرمایه‌گذاری خصوصی را کاهش داده و جناح شرقی ناتو را بی‌ثبات کند. علاوه بر این، رسیدن وی به مقام ریاست جمهوری و قرار گرفتن او در کنار نخست وزیران مجارستان و اسلواکی که جزو منتقدان اتحادیه به شمار می‌آیند، دامنه فعالیت و نفوذ چنین رهبرانی را گسترده می‌دهد، خصوصاً در زمانی که اروپا تقلا می‌کند پاسخی برای اقدامات ترامپ پیدا کند.

اخبار کوتاه

■ تمرکز به قدرت مانور «قاسم بصیر»

ایران روز یک‌شنبه از موشک بالستیک «قاسم بصیر» که ۱۲۰۰ کیلومتر برد دارد، رونمایی کرد که این رویداد بازتاب گسترده‌ای در رسانه‌های خارجی داشت. آسوشیتدپرس با اعلام این خبر، گزارش داد ایران در بحبوحه تهدیدها علیه خود از یک موشک بالستیک سوخت جامد رونمایی کرد. این موشک شامل پیشرفت‌هایی در هدایت و مانورپذیری است تا بر لایه‌های دفاعی غلبه کند و به راحتی از سیستم‌های دفاع ضد بالستیک عبور کند. خبرگزاری فرانسه نیز گزارش داد: وزیر دفاع ایران در یک گفت‌وگوی تلویزیونی این موشک را جدیدترین دستاورد دفاعی کشور توصیف و تأکید کرد که «اگر به ما حمله شود و جنگی علیه ما به راه بیفتد، با قدرت پاسخ خواهیم داد و منافع و پایگاه‌های آنها را هدف قرار خواهیم داد.» بنابر گزارش رویترز، مقامات ایران همزمان با رونمایی از موشک بالستیک سوخت جامد که برد ۱۲۰۰ کیلومتری دارد، تأکید کردند که در صورت حمله امریکا یا اسرائیل، آن را بی‌پاسخ نخواهند گذاشت. روزنامه اسرائیل‌هیوم نیز نوشت، ایران از موشک بالستیک با سوخت جامد رونمایی کرده است که به گفته مقامات این کشور، مجهز به «سیستم هدایت حرارتی پیشرفته» است که دقت آن را افزایش داده و در برابر اقدامات جنگ الکترونیک» مقاوم است.

■ ترامپ بار دیگر گرینلند را به حمله نظامی تهدید کرد

دونالد ترامپ، رئیس‌جمهور امریکا در ادامه تفکرات توسعه‌طلبانه‌اش، بار دیگر گرینلند را به استفاده از قدرت نظامی تهدید کرد. ترامپ در گفت‌وگو با «ان‌بی‌سی» در پاسخ به پرسشی درباره توسل به قدرت نظامی اظهار کرد: آن را رد نمی‌کنم. نمی‌گویم که قصد چنین کاری دارم اما هیچ گزینه‌ای را رد نمی‌کنم. وی با این ادعا که جزیره خودمختار گرینلند واقع در خاک دانمارک، برای «امنیت بین‌المللی» اهمیت و ضرورت دارد، افزود: ما به شدت به گرینلند نیاز داریم. آنجا جمعیت خیلی اندکی دارد که ما از آنها مراقبت خواهیم کرد. ترامپ از زمان بازگشت به کاخ سفید در ژانویه امسال، به‌رغم مخالفت‌های گسترده و مکرر دانمارک، همواره نسبت به تصاحب گرینلند ابراز تمایل کرده است. هم دانمارک و هم گرینلند هرگونه پیشنهاد برای فروش را رد کرده‌اند. براساس تحقیقاتی که در ماه ژانویه انجام شد، ۸۵ درصد مردم این منطقه با پیوستن به امریکا مخالف هستند.

■ هلاکت والی داعش و ۴ معاونش در شمال بغداد

منابع عراقی از تداوم ضربات مهلک نیروهای بسیج مردمی عراق به بقایای داعشی در بغداد و غرب این کشور خبر دادند. به گزارش خبرگزاری المعلومه، هنگ «طارمیه» بسیج مردمی عراق روز دوشنبه در بیانیه‌ای اعلام کرد: به دنبال دریافت اطلاعات دقیق درباره هسته تروریستی در بوستان «البومحسن»، نیروهای بسیج مردمی پس از رسیدن به محل و درگیری شدید با تروریست‌های داعشی، «محمد اسعد مصلح» ملقب به والی شمال بغداد و چهار معاون او به خاک افتادند. در این بیانیه ضمن اعلام زخمی شدن یکی از رزمندگان بسیج مردمی عراق در جریان این درگیری ها، از این عملیات به مثابه ضربه مهلک به گروه تروریستی داعش نام برده شده و از تداوم تلاش‌ها برای پاکسازی منطقه الطارمیه بغداد از تهدیدهای تروریستی خبر داده شده است. در این بیانیه آمده است: عملیات امنیتی تا برقراری امنیت و ثبات و حمایت از شهروندان از هر خطر تروریستی احتمالی ادامه خواهد داشت. از سوی دیگر، یک منبع امنیتی در استان الانبار عراق از انهدام انبار مخفی داعشی‌ها در مناطق صحرای غربی شهر الرمادی خبر داد.

■ آرامش شکننده در السویدا

اطراف استان السویدا در سوریه روز دوشنبه شاهد درگیری‌های شدید میان گروه‌های مسلح و شورای نظامی السویدا بود و به دنبال آن آرامش شکننده حاکم شد. طبق گزارش المیادین، منابع محلی در سوریه اعلام کردند عشایر سوری در دیرالزور تجهیزاتی را برای حمایت از گروه‌های مسلح در درگیری‌های نظامی این منطقه ارسال کردند. این درگیری‌ها همزمان با پرواز فشرده پهپادهای رژیم صهیونیستی در حریم هوایی درعا و السویدا در جنوب سوریه بود. بعد از درگیری‌هایی بین افراد مسلح بادیه‌نشین و شورای نظامی که چند ساعت طول کشید آرامش شکننده بر تمام جبهه‌های السویدا حاکم شد. شورای نظامی السویدا جمعه حمایت کامل خود را از بیانیه «حکمت الهجری» رهبر معنوی طایفه دروزی‌ها در سوریه اعلام کرد و خواهان حمایت بین‌المللی فوری و ایجاد منطقه امن تحت نظارت نیروهای بین‌المللی شد. سوریه در روزهای اخیر شاهد درگیری‌های طایفه‌ای در السویدا، صحنایا و اشرفیه صحنایا بوده است که منجر به کشته شدن ده‌ها نفر در سویدا و مفقود شدن تعدادی از افراد شده است.

پیشخوان Pishkhan.com

دیده‌بان

پخش مستند «ابراهیم» به زودی از شبکه ۲

در آستانه سالگرد عروج آسمانی رئیس‌جمهور شهید، آیت‌الله سیدابراهیم رئیسی، شبکه ۲ سیما برای نخستین‌بار مستندی متفاوت و تماشایی با عنوان «ابراهیم» را روی آنتن می‌برد، روایتی ناب و مستند از سلوک شخصی، باورهای عمیق دینی و مسیر مجاهدت‌های مردی که تا واپسین لحظه عمر، خدمت به مردم و نظام اسلامی را رسالت خود می‌دانست.

به گزارش «جوان»، مستند «ابراهیم» با بهره‌گیری از روایت‌های دست‌اول و ناگفته‌هایی کمتر شنیده شده از نزدیک‌ترین همراهان شهید رئیسی، پرتره‌ای بی‌واسطه و صادقانه از این چهره ماندگار نظام ترسیم می‌کند. اعضای کابینه، مدیران دفتر ریاست‌جمهوری و جمعی از یاران دیرین وی برای نخستین‌بار مقابل دوربین قرار گرفته‌اند تا از سال‌ها همراهی، ساده‌زیستی، اخلاص در عمل و اراده پولادین او بگویند. این مستند تلاشی است در بازخوانی زندگی و سیره مدیریتی مردی که نامش با عدالت‌خواهی و مردمداری گره خورده است. مستند «ابراهیم» به زودی از شبکه ۲ روانه آنتن خواهد شد.

موزه انقلاب اسلامی و دفاع مقدس خانه جشنواره بین‌المللی فیلم مقاومت شد

هجدهمین جشنواره بین‌المللی فیلم مقاومت از بیست و هفتم اردیبهشت تا سوم خردادماه در موزه انقلاب اسلامی و دفاع مقدس برگزار خواهد شد.

به گزارش «جوان»، این جشنواره در بخش‌های هشت‌گانه اصلی، نسل روایت، جهان بدون اسرائیل، نقد و پژوهش علوم انسانی، هوش‌مصنوعی، مواد تبلیغی و اطلاع‌رسانی، روایت قلم و دفاع مقدس از بیست‌و هفتم اردیبهشت تا سوم خردادماه، میزبان صاحبان آثار، اصحاب رسانه، هنرمندان و جامعه سینمایی کشور و اقشار مختلف مردم خواهد بود.

اکران فیلم‌های بلند، کوتاه و مستندهای برجسته و فیلم‌های مطرح سینمای ایران و جهان در حوزه مقاومت، جلسات نقد و بررسی، کارگاه‌های آموزشی و شب‌های تقدیر از خانواده معظم شهدا و تجلیل از پیشکسوتان سینمای انقلاب و دفاع مقدس و نشست‌های رسانه‌ای از جمله برنامه‌های این ایام است که توسط دبیرخانه دائمی جشنواره بین‌المللی فیلم مقاومت تدارک دیده شده است.

هجدهمین جشنواره بین‌المللی فیلم مقاومت به همت انجمن سینمای انقلاب و دفاع مقدس بنیاد روایت فتح و با دبیری دکتر جلال غفاری‌قدیر برگزار می‌شود.

سوره مهر با ۱۵۰ اثر چاپ اول به نمایشگاه سی‌وششم می‌آید

انتشارات سوره مهر و نشر مهرک (واحد کودک و نوجوان سوره مهر) با بیش از هزار و ۵۰۰ عنوان در سی‌وششمین نمایشگاه بین‌المللی کتاب تهران شرکت خواهند کرد.

به گزارش «جوان»، انتشارات سوره مهر با ۱۵۰ اثر چاپ اول و نشر مهرک نیز با ۵۰ عنوان کتاب جدید در نمایشگاه کتاب ۱۴۰۴ شرکت می‌کنند. برخی از عناوین چاپ اول سوره مهر شامل «نیست» اثر فاضل نظری، «دیدار با دبیر کل» به کوشش فائزه طاووسی، «ناخلف» به قلم حسام آبنوس، «فانوسی که افسانه نبود» اثر حمید حسام و «طراحی گرافیک مدرن» نوشته جرمی آینسلی با ترجمه حسام حسن‌زاده و زهرا باقرزاده آتشچی است. عناوین تعدادی از کتاب‌های جدید نشر مهرک نیز شامل «مجموعه ضرب‌المثل‌های زنده» اثر غلامرضا حیدری ابهری، «مجموعه یک جور دیگر» نوشته فاطمه سرمشقی، «یرحا» به قلم سمانه خاکبازان، «زندگی به سبک یک نخودفرنگی» اثر سعید بنائی‌زاده و «مجموعه سواد مالی» تألیف جمعی از نویسندگان کشور است. غرفه انتشارات سوره مهر در شبستان اصلی، انتهای راهروی ۲۷ و غرفه مهرک در سالن ناشران کودک و نوجوان قرار دارد. نمایشگاه کتاب تهران ۱۴۰۴ با شعار «بخوانیم برای ایران» از ۱۷ تا ۲۷ اردیبهشت‌ماه در مصلای امام خمینی برگزار می‌شود.

دریچه

جوان

روزنامه سیاسی، اجتماعی و فرهنگی صبح ایران

صاحب امتیاز: پیام‌آوران نشر روز
مدیر مسئول: محمدجواد اخوان
سردبیر: غلامرضا صادقیان
آدرس: تهران، خیابان بیهقی
کوچه شهید اکبر زجاجی (چهاردهم غربی)، پلاک ۱۲
سازمان آگهی‌ها: ۸۸۵۴۵۴۸۸
روابط عمومی: ۸۸۵۲۳۰۶۰- فکس: ۸۸۴۹۸۴۶۶
توزیع: مؤسسه نشرگستر امروز نوین ۸۸۷۳۰۹۴۲
چاپ: همشهری
Public@JavanOnline.ir

| روزنامه جوان | شماره ۷۲۹۷ | سه‌شنبه ۱۶ اردیبهشت ۱۴۰۴ | ۸ ذی‌القعده ۱۴۴۶ | اذان ظهر: ۱۲:۰۱ |
غروب آفتاب: ۱۸:۵۵ | اذان مغرب: ۱۹:۱۴ | نیمه‌شب شرعی: ۲۳:۱۳ | اذان صبح فردا: ۰۳:۳۱ | طلوع آفتاب فردا: ۰۵:۰۶ |

رئیس سی‌وششمین نمایشگاه کتاب تهران در نشست خبری اعلام کرد

یارانه عمومی مشروط برای خرید کتاب

مقداد مددی | تسنیم

مصطفی شاه‌کرمی

رئیس نمایشگاه کتاب در نشست خبری ضمن اعلام برگزاری فلوشیپ و نشست کارگروه فرهنگی اعضای بریکس برای اولین بار در نمایشگاه امسال گفت: تلاش کردیم از فرصتی که اهل علم و دانش دور هم جمع می‌شوند، استفاده کنیم و نمایشگاه فقط بازار کتاب نباشد، بلکه به فضایی برای تعامل و گفت‌وگوهای فکری تبدیل شود.

وی همچنین اختصاص یارانه عمومی برای خریداران کتاب از نمایشگاه تهران را مشروط به ثبت‌نام در سامانه‌ای که از پیش اعلام شده، دانست. محسن جوادی، رئیس سی‌وششمین نمایشگاه بین‌المللی کتاب تهران در نشست خبری این رویداد که روز گذشته در سالن غدیر وزارت فرهنگ و ارشاد اسلامی برگزار شد، گفت: شعار نمایشگاه «بخوانیم برای ایران» است. رابطه خواندن و ایران، رابطه جالبی است. هر وقت ایران شکوهی داشته خواندن و کتاب در آن عزیز بوده و اگر دوره‌ای شأن خودش را از دست داده، ما از خواندن و کتاب غفلت کرده بودیم. جوادی گفت: در حوزه بین‌الملل غیر از فروش کتاب‌های خارجی، دو رویداد فلوشیپ و کارگروه فرهنگی بریکس را هم داریم. رویکرد اساسی بیشتر شدن فعالیت‌های بین‌المللی در نمایشگاه کتاب است. در فعالیت‌های فرهنگی نمایشگاه هم تلاش کردیم از فرصتی که اهل علم و دانش دور هم جمع می‌شوند، استفاده کنیم و نمایشگاه فقط بازار کتاب نباشد، بلکه به فضایی برای تعامل و گفت‌وگوهای فکری تبدیل شود.

یارانه عمومی

رئیس نمایشگاه کتاب درباره مراسم افتتاحیه نیز اظهار کرد: افتتاحیه نمایشگاه روز چهارشنبه، ساعت ۹:۳۰ صبح و در نیم طبقه شبستان برگزار می‌شود. آقای قالیباف، رئیس مجلس شورای اسلامی سخنران این مراسم هستند. بعد از آن افتتاح غرفه، میهمان ویژه یعنی غرفه کشور عراق است و سپس فعالیت روزمره نمایشگاه با حضور مردم شروع می‌شود. وی درباره تخصیص یارانه‌ها به اقشار مختلف گفت: یارانه دانشجویان تا سقف یک میلیون خرید، ۵۰ درصد تخفیف است که این مبلغ را معاونت فرهنگی کمک می‌کند. ضمن اینکه یارانه عمده ما هم به دانشجویان تعلق می‌گیرد، چون دانشجویان قشری هستند که نیاز به کتاب دارند و بیش از همه کتاب می‌خرند. درباره یارانه کتاب‌های خارجی هم بگویم که این یارانه ۱۰ میلیارد تومان است و امسال فقط به کتاب‌های چاپ جدید اختصاص پیدا می‌کند.

حیدری: امسال بیش از ۴۰ میهمان خارجی داریم که از کشورها و قاره‌های مختلف هستند. این میهمان‌ها هم در نمایشگاه حضور دارند و هم در دانشگاه‌ها و مراکز فرهنگی ما حضور پیدا می‌کنند

جوادی درباره وجود یارانه‌ای فیزیکی در نمایشگاه خاطرنشان کرد: ما یارانه فیزیکی در نمایشگاه نداریم، ولی امسال یارانه‌ای برای عموم مردم در نظر گرفتیم که برای دریافت آن باید در سامانه‌ای که از پیش اعلام کردیم، ثبت‌نام کنند. با طرحی که امسال در نظر گرفتیم، یارانه عمومی را به یارانه‌های اضافه کردیم که تنها امکان استفاده از آن در نمایشگاه کتاب است.

۲۰۰ میلیارد یارانه اقشار

در ادامه این نشست ابراهیم حیدری، قائم‌مقام و سخنگوی نمایشگاه کتاب درباره رویکردهای برگزاری نمایشگاه امسال گفت: ما پنج، شش رویکرد محوری داشتیم که بعضی از آنها رویکردهای مبنایی است که همیشه بوده و بعضی از آنها را هم امسال لحاظ کردیم. رویکرد اول ترویج ارزش‌های انقلابی و اسلامی و سبک زندگی ایرانی اسلامی است که یکی از مبانی انقلاب ماست. گسترش عدالت فرهنگی یکی دیگر از رویکردهای محوری ماست. سخنگوی نمایشگاه کتاب ادامه داد: ما امسال تقریباً ۲۰۰ میلیارد بن تخصیص دادیم که این یارانه، انواع قشرها را دربر می‌گیرد. به عنوان مثال امسال معلم‌ها و دانش‌آموزان هم مورد توجه ما بودند و با یکسری شاخص‌ها که خود آموزش و پرورش اعلام کرد به معلم‌ها و دانش‌آموزان بن دادیم. امیدواریم بتوانیم با همین رویکرد بیشتر به عدالت نزدیک شویم. حیدری درباره در ادامه افزود: تقویت اقتصاد نشر رویکرد بعدی ماست. تلاش داریم با راه‌اندازی پنل‌های تخصصی، فضای گفت‌وگو بین ناشران داخلی و خارجی را تقویت کنیم. این اتفاق دیپلماسی فرهنگی را هم فعال می‌کند. رویکرد بعدی ما بهره‌گیری از فناوری‌های نوین در صنعت نشر و نمایشگاه کتاب است. بعد از نمایشگاه هم تلاشمان را در این حوزه بیشتر خواهیم کرد. امسال هم بخشی از فعالیت‌ها را به صورت الکترونیک انجام دادیم تا حضور چهره به چهره افراد و مردم کم شود. قائم‌مقام نمایشگاه کتاب افزود: تقویت حقوق مالکیت فکری و حمایت از مؤلفان و مترجمان و برگزاری نشست‌های کیفی، رویکرد بعدی ماست. ما ایجاد سالن‌های تخصصی سعی کردیم نمایشگاه را به اصل نمایشگاهی خودش نزدیک کنیم. همچنین سعی کردیم با تکریم اهل قلم و کسانی که در ادوار مختلف به نحوی حضور نداشتند یا دلگیری داشتند، آنها را به نمایشگاه دعوت کنیم. بنا داریم با گفت‌وگو و ایجاد فضای مناسب، جذب حداکثری داشته باشیم. کمااینکه سیاست رهبر انقلاب هم همین است. امیدواریم جذب حداکثری در حوزه کتاب هم رقم بخورد.

حیدری گفت: بحث بعدی دیپلماسی فرهنگی بود که یکی از رویکردهای جدی ماست. امیدواریم با حضور میهمان ویژه که کشور عراق است، این بخش هم رونق بگیرد. همچنان امیدواریم در کنار حضور در نمایشگاه، میهمانان عراقی دید و بازدیدی با اهالی قلم ما داشته باشند و بتوانیم روابط فرهنگی‌مان با این کشور را تقویت کنیم. اتفاق بعدی کارگروه فرهنگی بریکس است که برای اولین‌بار نشست فرهنگی آن در ایران برگزار می‌شود و ان‌شاءالله جایگاه ما را از نظر فرهنگی تقویت می‌کند. وی افزود: فلوشیپ کار بعدی است که برای اولین‌بار در کشور ما برگزار می‌شود. این در ادامه نهضت ترجمه است که رهبر انقلاب پیش از این تأکید کرده بودند. امسال برای اولین‌بار فلوشیپ را برگزار خواهیم کرد که امیدواریم ادامه داشته باشد. تاامروز نزدیک به ۸۰ میهمان خارجی و ۵۰ میهمان داخلی در این بخش ثبت‌نام کرده‌اند و در طول نمایشگاه با برگزاری نشست‌های تخصصی به ادبیات کودک و نوجوان می‌پردازیم. البته امیدواریم فلوشیپ را در حوزه‌های دیگر هم داشته باشیم. حیدری درباره میهمان‌های خارجی نمایشگاه کتاب گفت: امسال بیش از ۴۰ میهمان خارجی داریم که از کشورها و قاره‌های مختلف هستند. این میهمان‌ها هم در نمایشگاه حضور دارند و هم در دانشگاه‌ها و مراکز فرهنگی ما حضور پیدا می‌کنند. حتماً بعد از نمایشگاه، این افراد سفیران فرهنگی ما خواهند بود.

۲۳۶۳ ناشر در نمایشگاه

وی درباره کم و کیف حضور ناشران داخلی در نمایشگاه گفت: در بخش داخلی نمایشگاه ۲ هزار و ۳۶۳ ناشر حضور دارند که ۱۶۲۶ ناشر به صورت حضوری در نمایشگاه هستند. این ناشران در ۷۵هزار مترمربع و در فضاهای مسقف نمایشگاه حضور دارند. تلاش ما این بود که امسال بخش دولتی ورود نکند و برنامه‌ریزی‌ها و تقسیم غرفه‌ها توسط صنف نشر انجام گیرد که آقای اسماعیلی‌راد و دوستان‌شان با شاخص‌های مختلف این کار را انجام دادند. قائم‌مقام نمایشگاه کتاب با اشاره به دو مناسبت مهم در ایام برگزاری نمایشگاه، ولادت امام رضا(ع) و روز بزرگداشت فردوسی گفت: بنا داریم به بهانه این دو مناسبت برنامه‌های فرهنگی و دینی برگزار کنیم. درباره بزرگداشت فردوسی هم برنامه‌هایی در پاسداشت زبان فارسی داریم.

حیدری درباره بودجه و هزینه‌های نمایشگاه، گفت: تلاش کردیم به‌رغم افزایش قیمت‌ها، نمایشگاه را با هزینه‌ای ۳۰ تا ۴۰ درصد کمتر از سال گذشته برگزار کنیم.

سی‌وششمین نمایشگاه بین‌المللی کتاب تهران از ۱۷ تا ۲۷ اردیبهشت‌ماه در مصلای امام خمینی برگزار می‌شود.

حکمت

امیرالمومنین امام علی علیه السلام

آدمی با نیت نیکو و اخلاق خوش به تمام آنچه در جست‌وجوی آن است، از زندگی خوش و امنیت محیط و فراخی روزی، دست می‌یابد.

غررالحکم ح۱۰۱۴۱

نما | حسین کشتکار

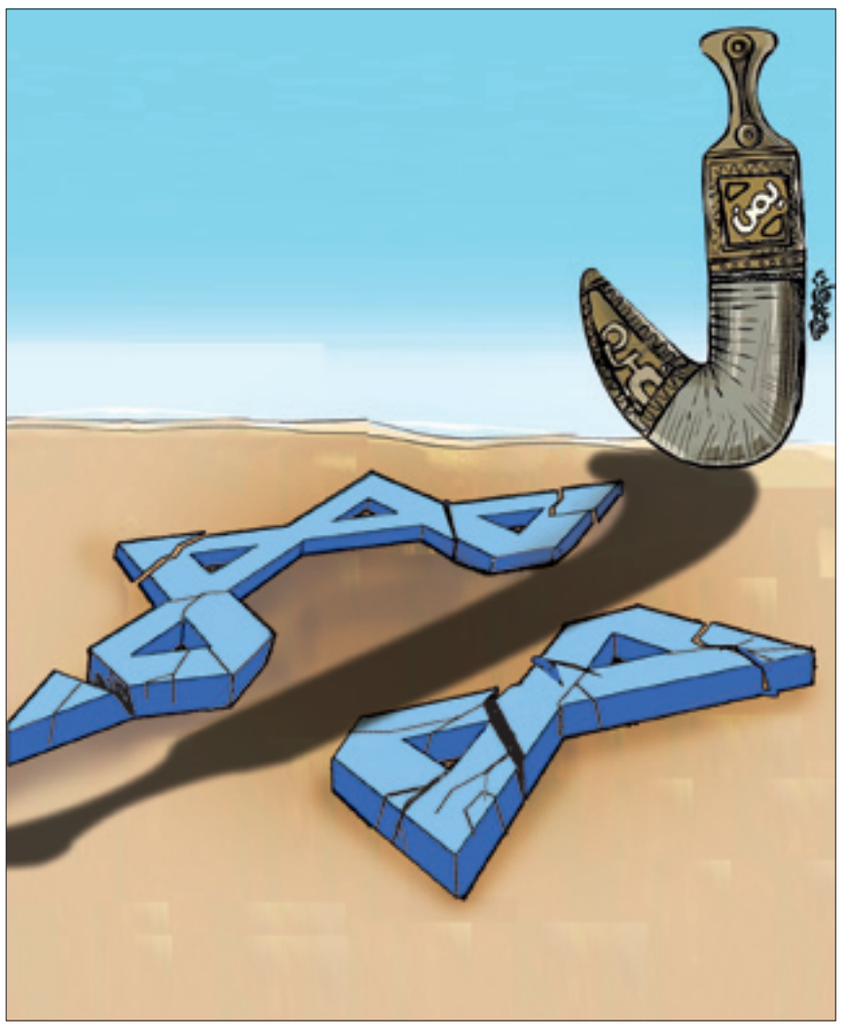

رویداد

نشست خبری پویش مردمی «چله خدمت» و اولین سالگرد شهدای خدمت برگزار شد

فعالیت ۲۰۰ گروه مردمی در پویش چله خدمت

سید مرتضی ذاکر

دبیر پویش «چله خدمت» گفت: حدود ۲۰۰ گروه مردمی در این پویش فعال خواهند بود که از خدمات عمرانی تا خدمات پزشکی و آموزش تحصیلی ارائه می‌دهند. ضمن اینکه شناسایی خانواده‌های جانباختگان بندر شهید رجایی و رسیدگی به آنها نیز ذیل این پویش تعریف شده‌است.

نشست خبری «چله خدمت» و اولین سالگرد بزرگداشت شهدای خدمت روز گذشته در یادمان شهدای هفت تیر (سرچشمه) برگزار شد. زینب اختری، دبیر پویش مردمی «چله خدمت» درباره فلسفه نامگذاری این پویش گفت: سال گذشته گروه‌های مردمی و جهادی دغدغه کنار هم جمع شدند و برای چهلم شهید خدمت، خدمات مختلف به یاد شهید خدمت انجام دادند و برای سالگرد شهادت شهید رئیسی هم قرار شد، این خدمات شکل گیرد.

وی ادامه داد: به مناسبت شهادت شهدای خدمت تا ۴۰ روز بعد از شهادت ایشان در کنار مراسماتی که برگزار می‌شد، الگوی رفتاری که شهید رئیسی تکثیر یافت و چون شهید رئیسی مردمدار بود، محوریت این اتفاقات با مردم بود. سال گذشته وقتی این پویش مردمی شروع شد، دستگاه‌هایی هم به آن پیوستند، سال گذشته هدفگذاری ۸ میلیون خدمت و بیش از ۴۰۰ هزار نفر مشارکت بود، ۳۰ هزار مجموعه مردمی مشارکت کردند و ۷۰ سر شبکه بزرگ مردمی اعلام آمادگی کردند.

اختری با اشاره به اینکه امسال به مناسبت اولین سالگرد شهادت شهدای خدمت این پویش اجرا می‌شود، گفت: پویش سه بخش دارد، اول بحث دعوت به خدمت است، بحث دوم خود خدمت و بحث سوم روایت خدمت است.

دبیر پویش «چله خدمت» با اشاره به اینکه برای ما مهم است که گفتمان شهید رئیسی جا بیفتد، افزود: چله خدمت به یاد خادم حرم ایران راه‌اندازی شده‌است و هر کسی که در این چله خدمت می‌کند می‌تواند به نیابت از شهدای خدمت و شهید رئیسی خدمتش را به نیت امام‌رضا(ع) انجام دهد و خودش خادم‌الرضا(ع) شود. برخلاف صحبت‌هایی که برای ایرانی‌ها و فرهنگ ایرانی رقم می‌زنند که ایرانی‌ها کار تیمی نمی‌توانند انجام دهند و فردمحور هستند در فرهنگ قدیم و باستانی کشورمان یاری‌گری یک فرهنگ مهم بوده که می‌خواهیم پررنگ‌تر شود.

اختری در ادامه ابراز کرد: اگرچه این پویش از ولادت حضرت فاطمه معصومه (س) آغاز شده اما به صورت رسمی از ولادت امام هشتم(ع) آغاز می‌شود و تا عید غدیر خم ادامه دارد. حدود ۲۰۰ گروه مردمی در این پویش فعال خواهند بود از خدمات عمرانی، تا خدمات پزشکی، آموزش تحصیلی ارائه خواهد شد، قرار است کار ویژه در ۱۱ روستای کم‌برخوردار ورزقان انجام شود و در سیستان و بلوچستان و بندرعباس نیز خدماتی صورت گیرد. شناسایی خانواده‌های جانباختگان بندر شهید رجایی و رسیدگی به آنها نیز ذیل پویش چله خدمت تعریف شده‌است.

در بخش دیگری از این نشست سیداحمد عبودتیان، دبیر ستاد مردمی بزرگداشت شهدای خدمت نیز با اشاره به اهداف پویش مردمی «چله خدمت» گفت: از ابتدای دهه ۹۰ ما این احساس را داشتیم که شهید رئیسی مسئله حضور مردم در حکمرانی را در ابعاد مختلف مورد توجه قرار می‌دهد و ایشان پس از خدماتشان در آستان قدس رضوی به این جمع بندی رسید که خدمت به امام رضا(ع) نباید فقط در حرم مطهر رضوی منحصر شود.

عبودتیان بیان کرد: او معتقد بود، هر کسی در هر تخصصی که دارد، می‌تواند در شهر خود با امکاناتی که دارد کمکی به همنوعان و سایر مردم و از آنان دستگیری کند و ما اگر خدمات به مردم را متصل به امام رضا(ع) نماییم بیشتر مورد رضایت ایشان واقع می‌شد به همین جهت شهید جمهور این نوع خدمت را بسط داد تا به عنوان مسئولیت اجتماعی موظف به انجامِ آن شویم.

دبیر ستاد مردمی بزرگداشت شهدای خدمت به طرح دولت مردمی در سال ۱۴۰۰ از سوی شهید رئیسی اشاره کرد و گفت: سرمایه اجتماعی زمانی برمی گردد که کار دست مردم باشد و ایشان مدعی بود با این ایده می‌توان کشور را پیش برد و این نگاه باید در نگاه حکمرانی انقلاب اسلامی استمرار پیدا کند.

در دیدار رئیس صداوسیما و رئیس کمیته دولتی رادیو و تلویزیون تاجیکستان مطرح شد

تولیدات مشترک تلویزیونی ارتباطات ایران و تاجیکستان را تقویت می‌کند

رئیس سازمان صداوسیما با اشاره به اشتراکات فرهنگی و زبانی ایران و تاجیکستان بر ضرورت افزایش همکاری‌های رسانه‌ای بین دو کشور تأکید کرد و از برنامه‌های مشترک در حوزه تولید فیلم و سریال و استقبال از حضور بازیگران تاجیک در سریال‌های ایرانی خبر داد.

به گزارش «جوان»، نشست پیمان جبلی رئیس سازمان صداوسیما و ناصر سعیدزاده رئیس کمیته دولتی رادیو و تلویزیون جمهوری تاجیکستان با حضور علیرضا شریفی معاون توسعه و فناوری رسانه، محسن برمهانی معاون سیما، عباس محمدنژاد مدیرکل امور بین‌الملل صداوسیما و رایزن فرهنگی تاجیکستان در ایران برگزار شد.

رئیس رسانه ملی در این نشست با اشاره به روابط فرهنگی دیرینه ایران و تاجیکستان و تعاملات رو به گسترش دو کشور در سال‌های اخیر عنوان کرد: با وجود پیوندهای فرهنگی، تمدنی و زبانی و همچنین روابط میان دو کشور، همچنان مردم ایران و تاجیکستان از یکدیگر شناخت کافی ندارند. جبلی تصریح کرد: بخشی از این عدم شناخت به تصویر نادرستی بازمی‌گردد که رسانه‌های غربی از ایران و تاجیکستان ارائه می‌دهند. بنابراین باید با تولیدات مشترک، این شناخت را بهبود و افزایش دهیم.

وی به استقبال مردم ایران از لهجه و ادبیات تاجیکی پس از پخش سریال «پایتخت ۷» اشاره کرد و گفت: این نشان می‌دهد که مردم دو کشور مشتاق شناخت بیشتر از یکدیگر هستند و تولیدات مشترک می‌تواند این ارتباط را تقویت کند. رئیس رسانه ملی از آمادگی ایران برای همکاری در تولید برنامه، فیلم و سریال با تاجیکستان خبر داد و افزود: زبان مشترک و درک متقابل، تولید مشترک را آسان می‌کند. از این حیث ایران و تاجیکستان می‌توانند با دغدغه کمتری به تولید محتوای مشترک بپردازند. در همین راستا از حضور بازیگران و

هنرمندان تاجیک در پروژه‌های ایرانی استقبال می‌کنیم. ایران پیش از این نیز با کشورهایی مانند پاکستان، آذربایجان و ترکمنستان در تولید آثار مشترک همکاری‌هایی را آغاز کرده و خوب است معاونت سیما و تلویزیون تاجیکستان نیز با تعریف پروژه‌ای داستانی یا مستند درباره مفاخر ادبی زبان فارسی همچون رودکی بر پیوندهای زبانی و فرهنگی دو ملت تأکید کنند. وی همچنین به پروژه‌های بزرگ صداوسیما مانند سریال «سلمان فارسی» و «حضرت موسی(ع)» اشاره کرد و گفت: در تولید این آثار از فناوری‌های روز دنیا بهره برده می‌شود و به همین جهت ظرفیت خوبی برای همکاری‌های بین‌المللی دارند. برای مثال در پروژه سریال حضرت موسی(ع) از استودیوی تولید مجازی استفاده شده که هم به کاهش هزینه‌ها کمک می‌کند و هم از نظر بصری می‌تواند قاب زیبایی‌هایی را خلق کند. جبلی در ادامه با تأکید بر گستردگی زیرساخت‌های فنی صداوسیما و اشاره به ۷ هزار فرستنده، ۱۲۵ شبکه رادیویی و تلویزیونی، راه‌اندازی ۲۰۰ کانال محلی برای انتخابات اخیر مجلس، ظرفیت‌های فنی را بستری مناسب برای همکاری میان دو کشور و بهره بردن از تجارب یکدیگر در مسیر پیشرفت عنوان کرد.

رئیس صداوسیما در پایان از برنامه‌های آینده برای راه‌اندازی دفتر نمایندگی در دوشنبه و تولید فیلمنامه مشترک خبر داد و خاطرنشان کرد: مردم دو کشور خواهان افزایش تعاملات فرهنگی هستند و باید هرچه سریع‌تر کارهای مشترک را آغاز کنیم. امیدواریم دفتر نمایندگی ما در تاجیکستان هم به زودی کارش را آغاز کند تا همکاری‌ها را سرعت ببخشد. رئیس کمیته دولتی رادیو و تلویزیون تاجیکستان نیز در ادامه از تدوین برنامه‌های پنج ساله برای توسعه رسانه‌های این کشور خبر داد و اعلام کرد: برنامه‌های پنج ساله‌ای برای رشد و توسعه تلویزیون و رادیو در تاجیکستان تدوین شده که به زودی اجرایی خواهد شد. این برنامه گامی مهم برای ارتقای کیفیت محتوای رسانه‌ای کشور و مورد تأکید رهبر این کشور است. ناصر سعیدزاده با تشریح کمی و کیفی امکانات و زیرساخت‌های رادیو و تلویزیون این کشور بر لزوم برنامه‌ریزی برای گسترش تولیدات مشترک میان ایران و تاجیکستان تأکید کرد و با اشاره به پیوندهای ادبی، تاریخی و زبانی دو ملت گفت: از صداوسیمای جمهوری اسلامی ایران برای این دعوت تشکر می‌کنم. امیدوارم بتوانیم همکاری‌های مشترک زیادی داشته باشیم و در زمینه آثار تلویزیونی از ظرفیت صداوسیمای جمهوری اسلامی ایران استفاده کنیم. تا امروز همکاری‌های بین ما و ایران قابل توجه بوده و چند اثر نمایشی ساخته شده است، اما تمایل داریم این روابط گسترش یابد.

مستند

چند سطری درباره مستند «عقرب زرد» که به زندگی شهید چیت‌سازیان می‌پردازد

مردی که شبیه هیچ‌کس نبود

محمداحسان مفیدی‌کیا

«عقرب زرد» که به تازگی اکران آنلاین خود را شروع کرده داستان زندگی شهید چیت‌سازیان، فرمانده اطلاعات و عملیات سپاه استان همدان را روایت می‌کند. مستندی که سعی می‌کند در ۵۰ دقیقه به واکاوی علل برکناری این فرمانده اطلاعات عملیات، در بحبوحه جنگ بپردازد.

روایت علی الفت، کارگردان مستند از فضا و رخدادهای اطلاعات عملیات در سال ۱۳۶۳، روایت ساده اما جذابی است. مستند سعی کرده از نگاه کلیشه‌ای فاصله بگیرد و تصویری ملموس از شهید چیت‌سازیان نشان دهد. پلی‌لیست ابتدایی فیلم ترکیبی است از ترک‌های موسیقی نوستالژیک قبل از انقلاب که علی‌القاعده نباید روی نمای آرشیوی لانگ‌شات از خاکریز جبهه باشد، اما گوش علی چیت‌سازیان و رفقایش، به این حرف‌ها بدهکار نبود. اینکه چیت‌سازیان سیاسی است یا کار را در گردانش به لوطی‌های همدان سپرده یک طرف، اینکه اطلاعات عملیات را پاتوق آنهایی کرده که برای تخفیف حبس‌شان به جنگ آمده‌اند، طرف دیگر، همین‌هاست که او را وسط معرکه‌ای قرار می‌دهد که در دو سر آن عاشقان سینه چاک و منتقدان تند و تیزی ایستاده‌اند.

بیشتر این حب و بغض‌ها و واکنش‌ها درباره این شهید، ناشی از انتخاب‌های چیت‌سازیان است، کسانی که به قول دیگران با رزمنده‌های دیگر فرق دارند، سیگار می‌کشند و زمزمه‌شان به جای آهنگران، ترانه‌های قدیمی است. مهدی الفت که کارگردان این مستند شخصیت‌محور است، خودش نسبت به

علی حسی دارد که در انتخاب جملات و کات‌هایی که به هم می‌خورند پیداست. جامپ کات‌های عیانی که بین جملات منتقد سوژه می‌خورد و گویی در پی قطع کردن کلام اوست، نشان می‌دهد که کارگردان با موضع او موافق نیست. همچنین در تلاش او برای کسب اطلاع از یک منبع آگاه به صورت تلفنی که لابه‌لای کار به صورت تماس‌های تلفنی تکرار شونده و البته ناموفق می‌شنویم، سوگیری او به خوبی پیداست.

ساختار مستند، ساختار پیچیده‌ای نیست، نماهای مصاحبه به هم کات می‌خورند و جملات هم را تکمیل می‌کنند یا گاهی پاسخ هم را می‌دهند. آرشیو و بازسازی لابه‌لای این مصاحبه‌هاست و کمی جلوه‌های ویژه‌ی بصری نمک کار شده‌است. این همه، وظیفه‌شان کامل کردن تکه‌های پازل شخصیت شهید علی چیت‌سازیان است. او که فرمانده واحد اطلاعات عملیات بود و آگاهی قبل از عملیات شناسایی برای نیروهایش موسیقی سنتی پخش می‌کرد.

پشخوان Pishkhan.com