کیهان

سه‌شنبه ۱۶ اردیبهشت ۱۴۰۴ □ ۸ ذی‌القعده ۱۴۴۶ □ ۶ مه ۲۰۲۵

۱۲ صفحه (نیازمندی ها در صفحه ۶)

سال هشتادو سوم □ شماره ۲۳۸۵۰ □ تکشماره ۱۰۰۰۰ تومان

دولت برای هدفمندسازی انرژی از IMF درخواست کمک کرد!

تکرار تجربه بنزینی آبان ۹۸ در صورت به کارگیری مشاوره‌های صندوق بین‌المللی پول

- رئیس قوه قضائیه: ۲ نفر در رابطه با انفجار بندر شهید رجایی بازداشت شده‌اند.
- شروع زودهنگام خاموشی‌های طولانی‌مدت و بی‌برنامه.
- کارمزدهای بانکی و سقف انتقال وجه افزایش یافت.
- اولین کاروان ایرانی حج تمتع به سرزمین وحی اعزام شد.
- اجتماع ۵ کیلومتری «امام‌رضایی‌ها» در تهران برگزار می‌شود.

[صفحات ۴ و ۱۰]

دیروز اتفاق افتاد

پیروزی قاطع حزب‌الله در مرحله اول انتخابات لبنان

- تظاهرات ضدصهیونیستی از فرانسه و سوئد تا آلمان و هلند.
- «اقشار ضعیف» قربانیان سیاست‌های ترامپ از نگاه گاردین.
- نظامیان سودان در دارفور، ۴ افسر اماراتی را کُشتند.
- امارات، طلا و خون در سودان.
- وصیت جالب پاپ درباره غزه.

[صفحه آخر]

پیشخوان Pishkhan.com

گزارش خبری تحلیلی کیهان

یمن پس از دریای سرخ آسمان را هم به روی اسرائیل بست

الجزیره: اگر یمن اسرائیل را به این روز می‌اندازد، ایران چه خواهد کرد؟

- ساعاتی پس از شلیک دقیق به قلب تل‌آویو و فرودگاه بن‌گوریون، سرتیپ «یحیی سریع»، سخنگوی نیروهای مسلح یمن، از اعمال «محاصره کامل هوایی» علیه رژیم صهیونیستی در واکنش به تصمیم این رژیم برای گسترش عملیات خود علیه غزه، خبر داد.
- «یحیی سریع»: «ما از طریق تکرار هدف قرار دادن فرودگاه‌ها و در رأس آن فرودگاه اللد که در اسرائیل به عنوان فرودگاه بن‌گوریون شناخته می‌شود، برای اعمال محاصره تلاش خواهیم کرد.»
- «نصرالدین عامر»، یکی دیگر از مسئولان مقاومت یمن در گفت‌وگو با «الجزیره» تأکید کرد که این جنبش برای تعطیل‌کردن فرودگاه بن‌گوریون و توقف حرکت پروازها در این فرودگاه تا زمان لغو محاصره نوار غزه تلاش می‌کند.
- «حزام الاسد»، عضو دفتر سیاسی جنبش انصارالله یمن نیز، در گفت‌وگو با وبگاه «عربی۲۱»، اعلام کرد این جنبش هرگونه پایگاه نظامی آمریکا در جزایر تیران و صنافیر یا دیگر مناطق دریای سرخ را هدف قرار خواهد داد.
- پس از حمله موشکی ارتش یمن به فرودگاه بن‌گوریون، ۲۰ شرکت هواپیمایی خارجی یکی پس از دیگری پروازهای خود به سرزمین‌های اشغالی را تعلیق کردند.
- «معاریو» دیروز: «یمنی‌ها موفق شدند ارتباط اسرائیل با جهان خارج را قطع کنند.»
- «جان آلترمن»، از مرکز مطالعات استراتژیک بین‌المللی هم به «فایننشال تایمز» گفت: «وقتی با مقامات دولت آمریکا صحبت کردم، بسیاری از آن‌ها از محاسبات انصارالله سردرگم و متحیر بودند.»
- نتانیاهو پس از شاهکار نظامی یمنی‌ها تمام تلاش خود را کرد تا این حمله را به ایران نسبت دهد!

[صفحه آخر]

وزیر دفاع و پشتیبانی نیروهای مسلح همزمان با رونمایی از موشک «قاسم بصیر»:

در صورت حمله به جمهوری اسلامی ایران پایگاه‌های آمریکا مورد هدف قرار می‌گیرند

[صفحه ۱۱]

در جریان سفر به مشهد مقدس

پزشکیان در منزل مادر شهید رئیسی حضور یافت

◆ صفحه ۳

قالیباف:

طرحی که در آن نقش معنادار مردم دیده نشود محکوم به شکست است

◆ صفحه ۱۱

عراقچی:

تنها یک راه برای تحقق توافق وجود دارد؛ دیپلماسی بر مبنای احترام و منافع متقابل

◆ صفحه ۱۱

سالگرد برگزاری کنفرانس حقوق بشر در تهران

ساواک، اشرف و اسرائیل؛ منادیان حقوق بشر!

◆ صفحه ۳

نشنال اینترست:

ایران بعد از هر تهدید آمریکا به توسعه برنامه موشکی و هسته‌ای پرداخته است

◆ صفحه ۱۱

با حضور در یکی از بیمارستان‌های تهران

رهبر انقلاب از حضرت آیت‌الله نوری همدانی عیادت کردند

حضرت آیت‌الله‌العظمی خامنه‌ای رهبر انقلاب اسلامی عصر روز دوشنبه با حضور در یکی از بیمارستان‌های تهران از حضرت آیت‌الله نوری همدانی از مراجع عظام تقلید عیادت کردند و از نزدیک در جریان روند درمان ایشان قرار گرفتند.

کیهان بررسی کرد

موشک به اسرائیل خورد پادوهای داخلی غرب آتش گرفتند

- وقتی موشک‌های مقاومت یمن به فرودگاه بن‌گوریون اصابت کرد، موجی از تحسین جهانی به‌راه افتاد؛ اما در داخل، پادوهای رسانه‌ای غرب به جای دفاع از مظلوم، یمن را مقصر نشان دادند! این‌بار هم زنجیره‌ای‌ها ترجیح دادند برای حفظ ناز مذاکرات با آمریکا، از جنایات صهیونیست‌ها چشم بپوشند و موشک یمنی را «مخل توافق» معرفی کنند.
- مدعیان اصلاحات بار دیگر نشان دادند که جایی در ترازوی منافع ملی ندارند و تنها قطب‌نمایشان، قبله آمال غربی‌شان است. همان‌طور که در سال‌های دولت روحانی، وقتی نوبت به دفاع از برجام و بزک چهره آمریکا رسید، تمام توپخانه رسانه‌ای‌شان را به سمت داخل چرخاندند و نهادهایی چون سپاه، مجلس، صداوسیما و دیگر ارکان کشور را آماج حملات قرار دادند، امروز نیز با رخ دادن یک اتفاق تاریخی و غرورآفرین در جبهه مقاومت، همچنان همان مسیر را طی می‌کنند.

[صفحه ۱۱]

خبر ویژه

سیاه‌بازی تازه روزنامه اعتماد برای سفیدشویی ترامپ و توافق به هر قیمت!

[صفحه۲]

یادداشت روز

چند و چون اختلافات داخلی آمریکا درباره ایران

[صفحه۲]

آگهی تغییرات شرکت سهامی خاص تولیدی و ساختمانی سترا به شناسه ملی ۱۰۱۰۰۹۰۴۰۴۵ و به شماره ثبت ۴۵۰۶۶

به استناد صورتجلسه مجمع عمومی عادی به‌طور فوق‌العاده مورخ ۱۴۰۳/۰۷/۲۱ تصمیمات ذیل اتخاذ شد خانم هدیه شاد به شماره ملی ۰۰۶۹۹۲۰۲۹۱ به سمت عضو اصلی هیئت‌مدیره تا تاریخ ۱۴۰۵/۰۷/۲۱ آقای مهدی شاد به شماره ملی ۰۸۷۲۲۲۹۹۷۱ به سمت رئیس هیئت‌مدیره تا تاریخ ۱۴۰۵/۰۷/۲۱ خانم جمیله حمدخدا به شماره ملی ۱۸۱۸۷۵۲۰۴۲ به سمت نایب‌رئیس هیئت‌مدیره تا تاریخ ۱۴۰۵/۰۷/۲۱و به سمت مدیرعامل تا تاریخ ۱۴۰۵/۰۷/۲۱انتخاب گردیدندکلیه اسناد و اوراق بهادارو تعهدآور شرکت از جمله چک، سفته، بروات، قراردادها و عقوداسلامی، مراسلات و اوراق عادی و اداری منفردا با امضای آقای مهدی شاد رئیس هیئت مدیره همراه با مهر شرکت و یا با امضای خانم جمیله حمدخدا نائب رئیس هیئت مدیره و مدیرعامل همراه با مهر شرکت معتبر می‌باشد. خانم رقیه کیا به شماره ملی ۰۳۲۲۱۵۲۷۲۰ به سمت بازرس اصلی تا پایان سال مالی خانم فرزانه قلائیان به شماره ملی ۰۴۴۰۱۸۹۰۶۳ به سمت بازرس علی‌البدل تا پایان سال مالی انتخاب گردیدند.

سازمان ثبت اسناد و املاک کشور
اداره ثبت شرکت‌ها و مؤسسات غیرتجاری تهران

آگهی تغییرات شرکت تعاونی طرح توسعه منطقه‌ای جیلارد دماوند به شناسه ملی ۱۰۱۰۰۰۶۹۹۵۰ و به شماره ثبت ۵۰۵

به استناد صورتجلسه مجمع عمومی عادی سالیانه مورخ ۱۴۰۲/۰۴/۲۳ ومجوز شماره ۰۲۲/۱۰۷/۱۹۳۹۱۹ مورخ ۱۴۰۲/۱۰/۳۰ اداره تعاون،کارورفاه اجتماعی شهرستان دماوند تصمیمات ذیل اتخاذ شد آقای عزت اله عبدالعظیمی به شماره ملی ۰۴۳۹۶۴۶۱۲۱ به سمت بازرس علی‌البدل تا پایان سال مالی آقای غلامرضا یزدانی مهر به شماره ملی ۰۴۳۹۶۸۶۰۳۲ به سمت بازرس علی‌البدل تا پایان سال مالی آقای سید رحمت‌اله سلطانی به شماره ملی ۰۴۳۹۷۳۰۰۶۶ به سمت بازرس اصلی تا پایان سال مالی انتخاب گردیدند روزنامه کیهان جهت انتشار آگهی‌های شرکت به عنوان روزنامه اصلی و روزنامه آفرینش به عنوان روزنامه علی‌البدل انتخاب شد. سیدمسلم دادصفت به شماره ملی ۰۴۳۹۶۹۳۸۶۱ و سیدجواد میربابائی به شماره ملی ۰۴۳۹۰۹۳۸۰۵ و سید حجت‌اله نوربخش سلطانی به شماره ملی ۰۴۳۹۶۷۲۷۳۲ و سیدجلیل جلیلی به شماره ملی ۰۴۳۹۰۱۹۷۵۳ و رضا موثق به شماره ملی ۰۴۳۹۶۷۵۵۷۱به عنوان اعضای اصلی هیئت‌مدیره و سیدمرتضی نوربخش به شماره ملی ۰۴۳۹۷۲۶۱۸۲ و سیدجعفر عسگری به شماره ملی ۰۴۳۹۰۹۴۶۴۱ به عنوان اعضای علی‌البدل هیئت‌مدیره برای مدت ۳ سال انتخاب شدند.

اداره کل ثبت اسناد و املاک استان تهران
مرجع ثبت شرکت‌ها و موسسات غیرتجاری دماوند

آگهی مناقصه عمومی یک مرحله‌ای (با ارزیابی)، شماره ۳-۱۴۰۴

اداره کل راه و شهرسازی استان لرستان

کار فرما: اداره کل راه و شهرسازی استان لرستان — نوبت اول

اداره کل راه و شهرسازی استان لرستان در نظر دارد عملیات اجرایی پروژه زیر را بر اساس شرایط ذکر شده به شرح اطلاعات و جزئیات مندرج در اسناد مناقصه از طریق مناقصه عمومی یک مرحله‌ای همراه با ارزیابی کیفی به شرکت پیمانکاری واجد شرایط واگذار نماید.

ردیف	عنوان پروژه	قیمت برآورد (ریال)	نحوه انعقاد قرارداد	مبلغ تضمین شرکت در مناقصه(ریال)	مدت پیمان	توضیحات
۱	تکمیل پارک مطهری شهرستان کوهدشت	۲۰،۵۵۹،۳۷۳،۰۱۵ ریال	به صورت فهرست بهایی	۱.۰۳۰.۰۰۰.۰۰۰ ریال	۱۲ ماه	داشتن رتبه ۵ ابنیه الزامی می‌باشد.

تاریخ انتشار در سامانه: ۱۴۰۴/۰۲/۱۴
مهلت دریافت اسناد مناقصه: ۱۴۰۴/۰۲/۱۸
مهلت تحویل پیشنهادات مورخ: ۱۴۰۴/۰۲/۲۸
تاریخ بازگشایی پاکات مناقصه عمومی مورخ: ۱۴۰۴/۰۲/۲۹

کلیه مراحل برگزاری مناقصه از دریافت اسناد مناقصه تا ارائه پیشنهاد مناقصه‌گران و بازگشایی پاکت‌ها از طریق درگاه سامانه تدارکات الکترونیکی دولت (ستاد) به آدرس www.setadiran.ir انجام خواهد شد و لازم است مناقصه‌گران در صورت عدم عضویت قبلی، مراحل ثبت‌نام در سایت مذکور و دریافت گواهی امضای الکترونیکی را جهت شرکت در مناقصه محقق سازند. و نیز دستورالعمل شماره ۹۴/۱۵۸۷۶۴ مورخ ۱۳۹۴/۰۷/۱۳ با موضوع تعیین دامنه قیمت‌های متناسب پیشنهادی، در مناقصات فوق به منظور حذف قیمت‌های پیشنهادی نامتناسب اعمال خواهد شد. ارائه آنالیز بهای قیمت پیشنهادی براساس بخشنامه شماره ۹۶/۱۲۳۲۵۷۹ مورخ ۱۳۹۶/۰۳/۳۱ الزامی است و در صورت عدم بارگذاری در پاکت ج مردود اعلام خواهد شد. قابل توجه کلیه شرکت کنندگان، ظرفیت ریالی مجاز مناقصه‌گران طبق بخشنامه ابلاغی سازمان مدیریت و برنامه‌ریزی کشور لحاظ می‌گردد.

شناسه آگهی: ۱۹۱۵۴۲۴

روابط عمومی اداره کل راه و شهرسازی استان لرستان

تجدید فراخوان ارزیابی کیفی جهت برگزاری مناقصه عمومی — نوبت اول

شرکت انتقال گاز ایران — منطقه پنج عملیات انتقال گاز

خرید DRY GAS SEAL منطقه ۵ عملیات انتقال گاز

منطقه پنج عملیات انتقال گاز ایران درنظردارد فراخوان ارزیابی کیفی جهت برگزاری مناقصه عمومی «فوق» به شماره T-۰۲۴۱۲۵۸ را ازطریق سامانه تدارکات الکترونیکی دولت برگزار نماید. کلیه مراحل برگزاری فراخوان ارزیابی کیفی از دریافت تا تحویل اسناد استعلام ارزیابی کیفی تا ارسال دعوتنامه جهت سایر مراحل مناقصه ازطریق درگاه سامانه تدارکات الکترونیکی دولت ستاد به آدرس www.setadiran.ir انجام خواهد شد.

لازم است مناقصه‌گران در صورت عدم عضویت قبلی، مراحل ثبت‌نام در سایت مذکور و دریافت گواهی امضای الکترونیکی را جهت شرکت درمناقصه محقق سازند. تاریخ انتشارفراخوان در سامانه ستاد تاریخ ۱۴۰۴/۰۲/۱۶ می‌باشد. دعوتنامه و اسناد مناقصه پس از برگزاری فرآیند ارزیابی کیفی از طریق سامانه ستاد در اختیار مناقصه گران قرار خواهد گرفت.

تذکر: در صورت تولید اقلام مورد تقاضا در داخل کشور ارائه پیشنهاد از تولیدات داخلی الزامی بوده و سایر پیشنهادات (کالای خارجی) قابل بررسی نیستند.

۱) مهلت دریافت اسناد استعلام ارزیابی کیفی از طریق سامانه ستاد:
ساعت ۱۹:۰۰ روز سه شنبه مورخ ۱۴۰۴/۰۲/۲۳

۲) مهلت ارسال پاسخ استعلام ارزیابی کیفی از طریق سامانه ستاد:
ساعت ۱۹:۰۰ روز سه شنبه مورخ ۱۴۰۴/۰۳/۰۶

۳) اطلاعات دستگاه مناقصه‌گزار:
آدرس: شیراز، بزرگراه امام خمینی، حدفاصل شهرک فرهنگیان و شهرک فرزانگان، منطقه پنج عملیات انتقال گاز، کدپستی ۹۶۳۱۵-۷۱۷۹۸ و شماره تماس ۹-۳۸۴۰۳۸۰۰ -۰۷۱
شماره فراخوان درسامانه ستاد: ۲۰۰۴۰۹۳۲۶۱۰۰۰۰۰۶

۴) تاریخ درج آگهی:
تاریخ آگهی نوبت اول: روز سه‌شنبه مورخ ۱۴۰۴/۰۲/۱۶
تاریخ آگهی نوبت دوم: روز چهارشنبه مورخ ۱۴۰۴/۰۲/۱۷

۵) درصورت نیاز به توضیحات تکمیلی جهت موارد مرتبط با مناقصه با شماره تلفن ۰۷۱۳۸۱۳۲۲۲۲ و موارد مرتبط فنی با شماره تلفن ۰۷۱۳۸۱۳۲۵۰۱ تماس حاصل نمایند.

۶) اطلاعات تماس سامانه ستاد جهت انجام مراحل عضویت درسامانه
مرکزتماس: ۴۱۹۳۴-۰۲۱ دفترثبت‌نام: ۸۸۹۶۹۷۳۷ – ۸۵۱۹۳۷۶۸
شناسه آگهی: ۱۹۲۴۳۵۲ شناسه نوبت چاپ: ۲۴۳۰۲۹۶

روابط عمومی منطقه پنج عملیات انتقال گاز (۸۷۲۰۰۴۱۲)

آگهی تغییرات مؤسسه غیرتجاری مجمع خیرین صنعتگران مقتدر به شناسه ملی ۱۴۰۱۲۲۸۸۳۷۱ و به شماره ثبت ۵۵۶۸۷

به استناد صورتجلسه مجمع عمومی فوق‌العاده مورخ ۱۴۰۲/۰۴/۳۱ به موجب مجوز از اداره کل (اداره کل سازمان‌های مردم نهاد)وزارت کشور برابر با شماره مجوز ۱۱۸۷۸۲۰ر تاریخ ۱۴۰۲/۰۶/۰۸ تصمیمات ذیل اتخاذ شد آقای محمدجعفر فرد حسینی به شماره ملی ۰۰۷۲۵۸۸۱۰۱ به سمت عضو هیئت‌مدیره آقای محمدعلی عزیزمحمدی به شماره ملی ۴۳۲۲۷۸۷۰۶۱ به سمت خزانه‌دار انتخاب گردید.

سازمان ثبت اسناد و املاک کشور
اداره ثبت شرکت‌ها و موسسات غیرتجاری تهران

آگهی تغییرات شرکت سهامی خاص تولیدی خانه گستر به شناسه ملی ۱۰۱۰۰۵۹۱۳۱۶ و به شماره ثبت ۱۶۴۲۳

به استناد صورتجلسه هیئت‌مدیره مورخ ۱۴۰۲/۱۲/۲۷ تصمیمات ذیل اتخاذ شد شرکت ایجاد محیط به شناسه ملی ۱۰۱۰۱۳۱۸۸۷۲ و به نمایندگی امین اسلامی به شماره ملی ۱۶۳۹۰۸۰۹۷۱ به سمت عضو اصلی هیئت‌مدیره و به سمت مدیرعامل تا تاریخ ۱۴۰۴/۱۲/۲۲ شرکت نوسازی و عمران اکباتان به شناسه ملی ۱۰۱۰۱۳۳۷۹۸۲ و به نمایندگی سید محمد سجادی به شماره ملی ۰۰۶۲۵۸۲۶۷۴ به سمت عضو اصلی هیئت‌مدیره و به سمت رئیس هیئت‌مدیره تا تاریخ ۱۴۰۴/۱۲/۲۲ شرکت تجهیز محیط به شناسه ملی ۱۰۱۰۱۳۴۰۱۴۴ و به نمایندگی مهدی محمدی به شماره ملی ۰۰۶۸۶۸۴۰۷۱ به سمت عضو اصلی هیئت‌مدیره و به سمت نایب‌رئیس هیئت‌مدیره تا تاریخ ۱۴۰۴/۱۲/۲۲ انتخاب گردیدند کلیه قراردادها و اوراق و اسناد تعهدآور از جمله چک، سفته، برات و همچنین افتتاح حساب‌های بانکی و پرداخت از حساب‌های مذکور و بستن آنها و کلیه عملیات پولی، مالی و اعتباری شرکت با توجه به مفاد بند۵ قسمت اول ماده ۱۵ اساسنامه با امضای مدیرعامل و یکی از اعضای هیئت‌مدیره همراه با مهر شرکت معتبر می‌باشد. اوراق عادی و مراسلات با امضای مدیرعامل همراه با مهر شرکت معتبر می‌باشد. سایر اختیارات براساس اساسنامه به مدیرعامل تفویض می‌گردد.

سازمان ثبت اسناد و املاک کشور
اداره ثبت شرکت‌ها و مؤسسات غیرتجاری تهران

آگهی تغییرات مؤسسه غیرتجاری مجتمع رسانه‌ای پیام‌آوران صبح به شناسه ملی ۱۴۰۱۳۶۶۵۰۶۴ و به شماره ثبت ۵۷۹۹۷

به استناد صورتجلسه هیئت‌مدیره مورخ ۱۴۰۳/۰۹/۱۹ به موجب مجوز شماره ۱۴۰۳/۲۲۳۸۳۸ مورخ ۱۴۰۳/۱۰/۰۸ از اداره کل وزارت فرهنگ و ارشاد اسلامی تصمیمات ذیل اتخاذ شد: محل مؤسسه به آدرس استان تهران، شهرستان تهران، بخش مرکزی، شهر تهران، انقلاب- فلسطین، خیابان فخر رازی، خیابان انقلاب اسلامی، پلاک ۱۲۱۸، مجتمع فرهنگی اداری پارسا، طبقه همکف، واحد ۱۳ به کد پستی: ۱۳۱۴۷۵۴۵۱۱ تغییر یافت. ماده مربوطه در اساسنامه اصلاح گردید.

سازمان ثبت اسناد و املاک کشور
اداره ثبت شرکت‌ها و مؤسسات غیرتجاری تهران

آگهی تغییرات شرکت سهامی عام کارخانجات پیله به شناسه ملی ۱۰۱۰۰۴۸۵۵۹۰ و به شماره ثبت ۱۲۵۸۲

به استناد صورتجلسه هیئت‌مدیره مورخ ۱۴۰۲/۰۱/۲۹ تصمیمات ذیل اتخاذ شد آقای بهروز فرمان آراء به شماره ملی ۰۰۴۰۳۹۰۹۸۵ به سمت رئیس‌هیئت‌مدیره تا تاریخ ۱۴۰۳/۰۴/۲۶ آقای وفا فرمان آرا به شماره ملی ۰۰۴۹۴۱۰۷۵۱ به سمت نایب رئیس هیئت‌مدیره تا تاریخ ۱۴۰۳/۰۴/۲۶ آقای سام فرمان آراء به شماره ملی ۰۴۵۱۰۱۵۳۷۱ به سمت عضو اصلی هیئت‌مدیره تا تاریخ ۱۴۰۳/۰۴/۲۶ آقای بهرام فرمان آرا به شماره ملی ۱۲۸۴۳۵۰۹۵۹ به سمت عضو اصلی هیئت‌مدیره تا تاریخ ۱۴۰۳/۰۴/۲۶و به سمت مدیرعامل تا تاریخ ۱۴۰۳/۰۴/۲۶ انتخاب گردیدند. کلیه اسناد و اوراق تعهدآور شرکت از قبیل چک، سفته، بروات، قراردادها، اعتبارات اسنادی و غیره با امضای مدیرعامل و یک نفر از اعضای هیئت‌مدیره و در غیاب مدیرعامل با امضای دو نفر از اعضای هیئت‌مدیره با مهر شرکت معتبر خواهد بود. اختیارات هیئت‌مدیره به شرح ذیل به مدیرعامل تفویض گردید: انجام دادن کلیه تشریفات قانونی شرکت انجام دادن کلیه امور اداره شرکت با همکاری قسمتهای مربوطه تهیه و تنظیم بودجه شرکت عزل و نصب کارکنان شرکت (بجز مدیران که از طرف مدیرعامل پیشنهاد و در صورت تصویب هیئت‌مدیره انجام می‌پذیرد.) تهیه و تنظیم مقررات و آئین‌نامه‌های داخلی شرکت و ارائه آن به هیئت‌مدیره جهت بررسی و تصویب پرداخت بدهی و وصول مطالبات جاری شرکت انجام تشریفات مربوط به اخذ وام و اعتبار از بانک‌ها و شرکتها برای مصارف جاری شرکت باز کردن حساب‌های جاری و یا حسابهای سپرده در بانک‌ها ورود به هرگونه دعوی چه به عنوان خواهان و چه به عنوان خوانده در کلیه مراحل قضائی و تسلیم گزارش‌ها مربوطه به هیئت‌مدیره خریدهای داخلی هر نوع مواد مورد لزوم و قطعات و اجناس مورد احتیاج جهت بهره‌برداری شرکت حداکثر تا مبلغ یکصد میلیون ریال در هر مورد حفظ اموال و تنظیم فهرست دارائی‌های شرکت تعیین و پرداخت حقوق و پاداش کارکنان شرکت بر اساس مقررات جاری تعیین شده از طرف دولت جمهوری اسلامی ایران و هیئت‌مدیره فروش محصولات و خدمات شرکت بر اساس ضوابط تعیین شده از طرف هیئت‌مدیره و مقررات جاری کشور که از طرف دولت ابلاغ می‌گردد.

سازمان ثبت اسناد و املاک کشور - اداره ثبت شرکت‌ها و موسسات غیرتجاری تهران

آگهی تغییرات شرکت با مسئولیت محدود کارخانجات ریسندگی و بافندگی و پوشاک جامعه به شناسه ملی ۱۰۱۰۲۱۸۵۲۴۷ و به شماره ثبت ۱۷۸۴۹۹

به استناد صورتجلسه مجمع عمومی عادی به‌طور فوق‌العاده مورخ ۱۴۰۱/۱۱/۰۸ تصمیمات ذیل اتخاذ شد: موسسه جامعه‌الامام الصادق علیه‌السلام به شناسه ملی ۱۰۱۰۰۱۸۵۸۷۳ - آقای سید غیاث‌الدین طاهری به شماره ملی ۱۵۳۲۵۷۳۶۴۲ - آقای علیرضا حسین‌زاده نیک به شماره ملی ۰۰۴۳۸۶۴۶۱۹ - آقای محمدرضا مصلحی به شماره ملی ۰۴۲۰۹۷۱۶۱۰ و آقای سیدمصطفی قاسمی به شماره ملی ۰۴۲۰۹۴۳۴۰۴ به عنوان اعضای هیئت‌مدیره برای مدت دو سال انتخاب گردیدند.

سازمان ثبت اسناد و املاک کشور
اداره ثبت شرکت‌ها و موسسات غیرتجاری تهران

آگهی تغییرات شرکت سهامی خاص منزلگاه به شناسه ملی ۱۰۱۰۰۴۶۸۵۵۵ و به شماره ثبت ۱۲۰۰۳

به استناد صورتجلسه هیئت‌مدیره مورخ ۱۴۰۲/۰۳/۲۷ تصمیمات ذیل اتخاذ شد کلیه اوراق و اسناد بهادار و تعهدآور شرکت از قبیل چک،سفته،بروات با امضای مدیرعامل و رئیس هیئت مدیره با مهر شرکت و اوراق عادی و مراسلات با امضای مدیرعامل با مهر شرکت معتبر می‌باشد.

سازمان ثبت اسناد و املاک کشور
اداره ثبت شرکت‌ها و موسسات غیرتجاری تهران

آگهی تغییرات مؤسسه غیرتجاری دانشگران رهایی‌افروز تهران به شناسه ملی ۱۴۰۰۶۴۵۳۹۲۱ و به شماره ثبت ۴۰۴۹۵

به استناد صورتجلسه هیئت‌مدیره مورخ ۱۴۰۳/۰۳/۰۵ و مجوز شماره ۹۱۷/۰۳۱/۸۹۰۳۹ مورخ ۱۴۰۳/۵/۲۱ از اداره کل بهزیستی استان تهران تصمیمات ذیل اتخاذ شد خانم بتول نعمتی قلعه‌مسکن به شماره ملی ۰۰۳۵۵۰۶۱۱۳ به سمت عضو علی‌البدل هیئت‌مدیره خانم جیران صالحی به شماره ملی ۰۰۶۱۰۹۳۶۱۰ به سمت خزانه دار و عضو اصلی هیئت‌مدیره آقای مجتبی صالحی به شماره ملی ۰۰۷۴۷۴۳۷۰۸ به سمت مدیرعامل و نایب‌رئیس هیئت‌مدیره خانم زهرا مزرعه به شماره ملی ۱۷۵۷۲۸۸۴۹۱ به سمت رئیس هیئت‌مدیره تا تاریخ ۱۴۰۶/۰۳/۰۵ انتخاب گردیدند کلیه اوراق و اسناد بهادار و تعهدآور شرکت از قبیل چک سفته بروات قراردادها و عقود اسلامی و همچنین کلیه نامه‌های عادی و اداری با امضای مدیرعامل و رئیس هیئت‌مدیره همراه با مهر شرکت معتبر می‌باشد.

سازمان ثبت اسناد و املاک کشور
اداره ثبت شرکت‌ها و مؤسسات غیرتجاری تهران

آگهی‌های روزنامه کیهان

۳۳۱۱۸۰۵۰ — ۳۳۱۱۲۲۹۱
۳۳۹۱۱۵۶۶ — ۳۳۹۴۲۰۰۰
۳۳۹۱۰۸۶۴ — ۳۳۱۱۲۱۹۵

یادداشت روز

چند و چون اختلافات داخلی آمریکا درباره ایران

ظاهراً «مذاکره با ایران» به یک موضوع اختلافی در هیئت حاکمه آمریکا تبدیل شـــده و نوســـاناتی در این موضوع پدید آورده است. اقدامات جدید تحریمی علیه ایران از ســـوی کنگره و وزارت خزانه‌داری آمریکا و اختلافات میان وزارتخانه‌های دفاع و امور خارجه و مباحث جاری میان آنان و «ویتکاف» به‌عنوان نماینده ویژه ترامپ در امور غرب آســـیا و رئیس تیم مذاکره‌کننده با ایران و علاوه‌بر این‌ها اظهارات پرنوســـان مقامات ارشد آمریکا درباره برنامه هسته‌ای و سایر موضوعات مرتبط با ایران، این اختلافات را بازتاب می‌دهد. چرا این اختلافات وجود دارند؟ دامنه آن چیست؟ و چه تأثیری روی ایران دارند؟

۱ـ اول از همـــه خـــود موضوع مذاکره با ایران یک مســـئله اختلافی در آمریکاست. عده‌ای از سیاستمداران آمریکایی از جمله مقامات کنونی وزارت دفاع معتقدند مذاکره با ایران در نهایت به نفع ایران تمام می‌شود و عایدات دولت آمریکا از آن ناچیز خواهد بود چرا که ایران فقط درخصوص موضوع هسته‌ای آماده مذاکره می‌باشد و این در حالی است که حق غنی‌سازی ایران، بدیهی‌تر از آن است که بتوان آن را با چالش اساسی درازمدت مواجه کرد و از سوی دیگر اصل حق غنی‌سازی ایران را بعضی از اعضای دائم شورای امنیت سازمان ملل پذیرفته‌اند و وقتی اصل غنی‌ســـازی ایران در سطح بین‌المللی پذیرفته شده باشد، میدان چالش با آن بسیار تنگ خواهد بود. بر این اساس بخش وسیعی از نهادهای آمریکا معتقدند از مذاکرات هسته‌ای با ایران، نتیجه قابل توجهی به دست نمی‌آید و این ایران است که در نهایت با فرسایشی کردن موضوع، بالاخره حق خود و حرف خود را به کرسی می‌نشاند.

در مقابل اعضای این گروه که کم هم نیستند، عده‌ای دیگر معتقدند مذاکره هسته‌ای در واقع وادار کردن ایران به قبول داوری آمریکا در این موضوع است. اگر ایران در بحث هســـته‌ای بپذیرد که موضع آمریکا فصل‌الخطاب است، این پذیرش با تمهیدات بعدی به ســـایر موضوعات از جمله قدرت نظامی و نفوذ منطقه‌ای ایران تعمیم پیدا می‌کند. این‌ها نوعاً از ادبیات تهاجمی «مســـئول همه حوادث ناخوشایند ایران است» استفاده می‌کنند تا تصویری از یک واحد اخلالگر را به ثبت برسانند و پس از آن دیگران را به ورود در فرآیند مذاکراتی مدنظر کاخ سفید ترغیب نمایند. اما این‌ها نیز خود به دو دسته بزرگ تقسیم می‌شوند، گروهی از آنان معتقدند ایران در شرایطی که احساس ضعف کند به مذاکره تن می‌دهد و وقتی تن داد می‌تـــوان او را به دورهای مذاکرات پیاپی پیرامون موضوعات مختلف وادار نمود ولی اگر این احساس در ایران نباشد و یا دوره ضعف آن به پایان برسد، یا وضع آن به‌طور نسبی بهبود یابد، آنگاه دیگر مذاکره را جدی نمی‌گیرد و سرسختانه مقاومت خواهد کرد. این گروه با اشاره اغراق‌آمیز به وقایع حدود یک ســـال اخیر معتقدند الان زمان مذاکره با ایران است و می‌توان بدون آنکه امتیازی به ایران داد از آن امتیازات بزرگی گرفت. مقامات کنونی سازمان سیا در این طیف جای می‌گیرند.

اما در مقابل، دســـته دیگری هم هستند که معتقدند ایران ضعیف نشده و ضربه به واحدهای مقاومت منطقه‌ای تأثیری بر قدرت ذاتی ایران نداشته است و لذا نمی‌توان بدون ایجاد شرایط نسبتاً متوازن، از ایران چیزی گرفت. به نظر می‌آید تئوری‌پردازان مؤثری مثل «جان مرشایمر» فیلسوف سیاسی دانشگاه‌های آمریکا و خود دونالد ترامپ و ویتکاف در این دســـته قرار می‌گیرند. این دسته معتقدند شرایط کنونی برای ایجاد یک توافق مناسب است و ممکن است زمان به نفع ایران پیش برود و دستیابی به توافق را سخت‌تر کند.

چند روز پیش پســـر ترامـــپ طی توئیتی بخش‌هایـــی از مقامات حزب جمهوری‌خواه را متهم کرد که «استیو ویتکاف» را تضعیف کرده و در حال تخریب دستور کار سیاست خارجی ترامپ می‌باشند. نشریه «واشنگتن اگزمینر» نیز چند روز پیش در گزارشی نوشت، ایپک (کمیته امور عمومی آمریکا و اسرائیل) کمپین جدیدی برای تأثیرگذاری بر مذاکرات میان ویتکاف و عراقچی تشکیل داده‌اند. این گروه بر اینکه ایران غیرقابل اعتماد است، تأکید کرده و خواستار برچیدن کامل برنامه هسته‌ای ایران هستند در مقابل این گروه، مرشایمر استدلال می‌کند که ایپک جنگ با ایران را طلب می‌کند حتی اگر پای غنی‌سازی اورانیوم در ایران در میان نباشد و این در حالی است که ترامپ می‌داند که جنگ با ایران به نفع آمریکا نخواهد بود.

این موارد ابعاد اختلافات در هیئـــت حاکمه آمریکا درباره ایران و درباره مذاکرات جاری میان دو کشور را نشان می‌دهد. این اختلافات ناشی از چیست؟

۲ـ واقعیت ایران را از حیث قدرت داخلی و اثرگذاری منطقه‌ای و نقش‌آفرینی بین‌المللی آن نمی‌توان تغییر داد. این واقعیات هستند که سرنوشت هر چالشی با ایران را مشخص می‌کنند. البته در دل بحث قدرت داخلی ایران، یک حقیقت مهم دیگر هم وجود دارد و آن تصور هیئت حاکمه جمهوری اسلامی از قدرتِ ایران است. به نظر می‌آید در وضع کنونی ـ برخلاف دوره روحانی ـ این باور عمیقاً وجود دارد که ایران قدرتمند است و می‌تواند حقوق و منافع خود را حتی در محیط پُرچالش تأمین نماید در حالی که اگر این نگاه نبود و کشور در اداره افرادی نظیر حسن روحانی و محمدجواد ظریف قرار داشت، ایران قدرتمند، ضعیف ارزیابی می‌شد و نتیجاً آماده واگذاری امتیازات بزرگ بود. خب این دوره سپری شده و آمریکا این را به خوبی می‌داند. کافی است ادبیات تیم مذاکره‌کننده آمریکا در دوره روحانی را با ادبیات تیم آن در دوره کنونی مقایسه کنیم تا تفاوت دو نوع درک از موقعیت و قدرت ایران را متوجه شویم.

ایران از حیث داخلی در وضعیت منســـجم، توانمند و هوشمند قرار دارد. جمهوری اسلامی پس از ۴۶ سال که با آمریکا در وضعیت تخاصمی قرار داشته، با حفظ مواضع خود و نیز با حفظ همه موقعیت‌های فراداخلی که آمریکا آن را به مداخلات خارجی ایران تعبیر می‌نماید، در مذاکرات کنونی حضور پیدا کرده و حد و خط خود در مذاکرات را به روشنی بیان نموده و طرف مقابل را از اینکه بتواند این حد و خط را بشکند، دچار تردید کرده است. مذاکرات مقدمات دور ســـوم دقیقاً به دلیل پافشاری ایران بر حد و خط ترسیمی خود و کاهش امید آمریکا از تحمیـــل مدل خود به تعویق افتاد. آنچه در حدفاصل روی کارآمدن دوباره ترامپ و پایان مذاکرات مقدماتی دور دوم میان آمریکا و ایران گذشته، یک آئینه تمام‌نما از ایران قدرتمند و نیز تصویری از آمریکایی است که ناگزیر به توافق می‌باشد. این صحنه، در واقع قدرت داخلی ایران را به تصویر کشید. سفر خالد بن سلمان وزیر دفاع و ولیعهد محتمل عربستان به ایران و توافقات نظامی دو کشور، درخواست ملتمسانه گروسی به مشارکت ورزیدن در مذاکرات ایران و آمریکا و امتناع ایران از پذیرش آن، کنار گذاشته شدن اروپا از چرخه مذاکرات هسته‌ای با ایران و در نتیجه از چرخه تحولات منطقه‌ای و عقب‌نشینی ترئوئیکای اروپایی از شروط قبلی خود در مذاکره با ایران نشان‌دهنده آن است که در شرایط کنونی نمی‌توان چیزی را به ایران تحمیل نمود.

نقش‌آفرینی منطقه‌ای ایران هم که عده‌ای درصدد بودند بر آن خدشه وارد کنند و یا آن را مخدوش معرفی نمایند، چیزی نیست که دچار تزلزل شده باشد. ایران و عراق به‌عنوان دو کشور همسایه و دارای پیوندهای عمیق مذهبی که با تهدیدات و نیز با فرصت‌های مشترکی در منطقه پیرامونی خود مواجه می‌باشند و با وجود تزلزل در وضعیت آمریکا و ابهام در ادامه حضور نظامی آن در منطقه و با وجود جنایات فجیع رژیم اسرائیل علیه مردم فلسطین، لبنان و سوریه که قابل سرایت به عراق نیز می‌باشد، ضرورت پیوندهای سیاسی، امنیتی، نظامی، اقتصادی و... درک می‌کنند و اهمیت آن را صدچندان می‌دانند. بنابراین عراق حتی اگر وزیر خارجه ـ وابسته به حزب دموکرات کردستان آن ـ حرف دیگری بزند، عضوی از جبهه مقاومت اســـت و در وضعیت پشتیبانی از آن قرار دارد. لبنان و فلســـطین در وضعیتی هستند که نیاز آنان به مقاومت و نیز به سلاح مقاومت غیرقابل مناقشه است. حالا دشمن برای جا انداختن ادعاهای باطل خود، هر روز یک خبری می‌سازد و چند روز دور آن می‌چرخد و دوباره خبری دیگر و چرخیدنی دیگر، اما واقعیت منطقه، واقعیت مقاومت است. آب‌های منطقه از دریای سرخ تا اقیانوس هند و از خلیج‌فارس تا دریای مدیترانه و تا زمین‌های حدفاصل آنان در کنترل مقاومت است و طی یک سال گذشته هیچ تغییری در این معادله ایجاد نشده است. این چیزی نیست که آمریکا بتواند آن را نادیده بگیرد کمااینکه همین دو روز پیش یک مقام ارشد پنتاگون از یمنی‌ها خواست مذاکره با آمریکا را برای رفع وضعیـــت کنونی بپذیرند. این همان یمنی‌هایی هستند که همین دو ماه پیش دوباره در لیست سیاه آمریکا قرار گرفتند! این‌ها همان یمنی‌هایی هســـتند که در فاصله اول بهمن ماه سال قبل تاکنون حدود ۷۰۰ بار مورد بمباران شدید هواپیماهای بسیار پیشرفته آمریکا واقع شده‌اند. حالا ارتش آمریکا بعد از سه ماه و نیم بمباران یمن از رهبران انصار می‌خواهد به‌صورت مسالمت‌آمیز رویه کنونی را کنار بگذارند. پس هم مقاومت و هم اقتدار ایران در این جبهه وجود دارد. کما اینکه در سطح بین‌المللی هم جایگاه ایران در معادلات کلان قابل چشم‌پوشی نیست. روابط مستقیم و فعال رهبران ارشد ایران، روسیه و چین نشـــان می‌دهد، ایران در روند تحولات کلان بین‌الملل حضور دارد و چه دولتی است که با این افق نخواهد از طریق گفت‌وگو و مذاکره به توافقی با ایران دست پیدا کند.

آمریکایی‌ها در این میان به‌شـــدت بی‌اعتبار هستند چرا که تجربه پر از عهدشکنی را از خود بر جای گذاشته و باید در درستی نیات آنان به شدت تردید کرد، اما رفتار مزورانه به این معنا نیست که آمریکا در وضعیت کنونی ناگزیر به دادن امتیازات نباشد. این امتیازدهی برای دولت آمریکا یک انتخاب نیست وقایع و حقیقت منطقه بر آن تحمیل کرده است. تیم مذاکره‌کننده ایرانی که تاکنون هوشمندی خوبی را با تأسی به رهنمودهای رهبری و حد و خط ترسیم شده، از خود نشـــان داده است، سه نکته را در مذاکرات مدنظر دارد؛ اولاً می‌داند ایران به واقع قدرتمند است و هیچ خللی بر قدرت آن وارد نشده است ثانیاً می‌داند آمریکایی‌ها به توافق احتیاج دارند و باید برای رفع این احتیاج امتیاز بدهند و ثالثاً می‌داند در مذاکرات سیاسی تأخیر یا تعجیل مفید نیست.

سعدالله زارعی

بقایی: تبعات استفاده از مکانیسم ماشه متوجه طرف‌های مقابل است

سخنگوی وزارت امور خارجه اظهار داشت: برخی طرف‌ها سعی می‌کنند از ابزار مکانیسم ماشه و از جایگاه و اختیارات خود در شورای امنیت برای امتیازگیری در جریان مذاکرات سوءاستفاده کنند، این حتما مردود است و تبعات اســـتفاده از این موضوع حتما متوجـــه طرف‌های مقابل هم خواهد شد.

اســـماعیل بقایی، ســـخنگوی وزارت امور خارجه روز دوشنبه ۱۵ اردیبهشت‌ماه در نشست هفتگی با خبرنگاران به تشریح آخرین تحولات در حوزه سیاست خارجی پرداخت.

این دیپلمات ارشد ایرانی درباره اظهـــارات ترامپ درباره اینکه هدف مذاکـــرات برچیدن کامـــل برنامه هســـته‌ای ایران اســـت و ایران به خاطـــر برخورداری از نفت نیازی به انرژی هسته‌ای ندارد، گفت: موضع ما و چارچوب اصولی که براســـاس آن وارد گفت‌وگوهای غیرمستقیم با آمریکا شدیم، غیرقابل تغییر است. در فضای عمومی و رسانه‌ای مذاکره نمی‌کنیم.

بقایی تصریح کرد: آنچه مشخص است، مواضع اصولی ایران در رابطه با حق ملـــت ایران برای اســـتفاده صلح‌آمیـــز از انرژی هســـته‌ای یک موضـــع ثابت و مبتنـــی بر منطق و حقوق بین‌الملل است.

بقایـــی ادامه داد: شـــما اگر در معاهده عدم اشاعه NPT عضویت دارید و تعهداتی را می‌پذیرید، حتما باید از حقوق مترتب بر آن برخوردار شوید. نمی‌شود در معاهده‌ای عضویت داشته باشـــید و فقط تعهداتش را قبول کنید. برنامه هسته‌ای صلح‌آمیز ایران پیشینه‌ای طولانی دارد به دهه ۱۹۷۰ برمی‌گردد.

سخنگوی دســـتگاه دیپلماسی ادامـــه داد: در آن زمـــان هم منابع فســـیلی ما بیشـــتر از امروز بود و هم نیازهـــای ما کمتـــر. ما همین الان با ناترازی‌هایی در حوزه انرژی مواجه بودیم. برخی از صحبت‌های سفســـطه‌آمیزی که در مورد وجود منابع عظیـــم فســـیلی در ایران و عدم نیاز به انرژی هســـته‌ای مطرح می‌شـــود، واقعاً هیچ مبنای علمی و واقعی ندارد.

بقایی تأکید کرد: این حق ملت ایران است که به عنوان عضو مسئول و مســـئولیت‌پذیر در معاهده عدم اشاعه، بتواند از مزایای این عضویت کـــه در ماده چهار ایـــن معاهده به روشنی بیان شده و حق غنی‌سازی بخش سلب‌ناپذیر از این حق است، برخوردار باشد.

منتظر اعلام نظر عمان می‌مانیم

سخنگوی وزارت خارجه در پاسخ به ســـؤالی درباره اینکه آیا مذاکرات غیرمســـتقیم ایران و آمریکا از سر گرفته می‌شـــود؟ گفت: ما پایبندی خودمان را برای ادامه مسیر گفت‌وگو و دیپلماســـی اعلام کردیم در عمل نشـــان دادیم و با آمادگی کامل در این چند دور مذاکره شرکت کردیم. تغییر زمـــان و یا تعویق دور چهارم مذاکرات غیرمستقیم ایران و آمریکا به پیشـــنهاد وزیـــر خارجه عمان و تفاهم طرفین بود.

وی افـــزود: در مـــورد آینـــده گفت‌وگوها منتظر اعلام نظر عمان می‌مانیم. چون ارتباط مســـتقیم با طرف مقابل نداریم و اطمینان داریم که در مورد ادامه مسیر، زمان و مکان دوســـتان عمانی هماهنگ خواهند کرد و بموقع اطلاع‌رسانی خواهد شد.

خواسته‌های غیرمرتبط با مذکرات از نظر ما مردود است

بقایی در پاسخ به این سؤال که به نظر می‌رســـد که فرانسه باز هم نقش پلیس بد را بازی می‌کند، وی پاسخ داد: فرانسه و سایر کشورهای اروپایی را دعوت می‌کنیم که نقش سازنده‌ای در هر روند مذاکراتی ایفا کنند. برخـــی از رفتارها و گفتارها یـــادآور مجموعه رفتارهایی اســـت که در ســـنوات قبل شـــاهد بودیم. رفتارهایی که حتما سازنده نبود.

وی افزود: برخی مواضعی که از ســـوی فرانسه بیان می‌شود به هیچ عنوان نـــه در حقوق بین‌الملل مبنا دارد و نه اینکه از لحاظ منطقی قابل پذیرش است.

ســـخنگوی وزارت خارجه بیان کرد: گفت‌وگوهای غیرمستقیم ایران با آمریکا متمرکز بر موضوع هسته‌ای و رفع تحریم‌هاست و در همه مراحل سایر ظرف‌های ذی‌ربط را در جریان گفت‌وگوها گذاشتیم و آماده تماس‌ها با همه اینها بودیم.

وی همچنیـــن گفـــت: بیـــان برخی خواســـته‌ها یـــا مباحثی که هیچ ربطی به مذاکـــرات مرتبط با موضوع هسته‌ای ندارد، به هیچ عنوان کمک‌کننده نخواهد بود و از نظر ما نیز مردود است.

موضوع مذاکرات منحصر به موضوع هسته‌ای و رفع تحریم‌ها

این دیپلمات ارشـــد ایرانی در پاسخ به سؤالی درباره مذاکرات ایران با مدیران سیاسی سه کشور اروپایی در رم و لغو آن اظهار داشـــت: لغوی در کار نبود و پیام خاصی نداشت و صرفاً به دلیل مسائل لجستیک بود. قرار بود این جلسه در کنار مذاکرات غیرمستقیم ایران و آمریکا در اروپا برگزار شـــود و به دلیل تعویق آن، برنامه‌ریزی این هم دچار مشـــکل شد. ما آماده هستیم با توافق طرفین جلسه دیگری را داشته باشیم.

سخنگوی دســـتگاه دیپلماسی درباره اظهارات وزیر خارجه فرانسه عنوان کرد: ســـایر موضوعاتی که از سوی فرانســـه مطرح شده برای ما عجیب بود، ولی چون سابقه داشته ایـــن موضـــوع را این‌گونـــه در نظر می‌گیریم که شـــاید به دنبال نوعی چانه‌زنـــی بیرون از اتـــاق مذاکرات باشند. به هیچ عنوان از سوی ما قابل پذیرش نیست.

بقایـــی تصریح کـــرد: موضوع مذاکرات محدود و منحصر به موضوع هسته‌ای و رفع تحریم‌هاست.

تبعات استفاده از مکانیسم ماشه متوجه طرف‌های مقابل است

وی دربـــاره احتمال اســـتفاده کشـــورهای اروپایی عضو برجام از مکانیســـم ماشـــه، گفت: همیشه گفته‌ایم هیچ دلیل و مبنای حقوقی برای فعال شـــدن ســـازوکار ماشه نمی‌بینیم، چون برنامه هســـته‌ای ایران کاملا صلح‌آمیز اســـت و اینکه برخـــی طرف‌ها ســـعی می‌کنند از این ابزار سوءاســـتفاده کـــرده و از جایگاه و اختیارات خود در شـــورای امنیت برای امتیازگیری در جریان مذاکرات سوءاســـتفاده کنند، حتما مردود است و تبعات استفاده از این موضوع حتما متوجه طرف‌های مقابل هم خواهد شد.

سلاح و دفاع از یک کشور هیچ ارتباطی با طرف‌های ثالث ندارد

ایـــن دیپلمـــات ارشـــد ایرانی درباره اظهـــارات مقامات آمریکایی در خصـــوص ضرورت خلع ســـلاح حزب‌الله لبنان اظهار داشت: موضوع ســـلاح و دفاع از یک کشـــور هیچ ارتباطی با طرف‌هـــای ثالث ندارد، خصوصا طرفی که خودش بخشی از درگیری است به عنوان بزرگ‌ترین حامی رژیم صهیونیســـتی از لحاظ تسلیحاتی، سیاسی و مالی و آمریکا در جایگاهی نیســـت کـــه مواضع و مطالبات خود را به طرف‌های لبنانی دیکته کند.

وی گفـــت: این موضـــوع باید توسط لبنان شامل احزاب، جریان‌ها و گروه‌هایی که در مدیریت جامعه لبنان سهم دارند، انجام شود.

بقایی اضافه کرد: حق مقاومت هـــم از لحاظ منطقی و هم از لحاظ حقوق بین‌الملل بخشی از حق ذاتی دفاع مشروع ملت‌هاست و به عنوان یک حق شناخته شده است. خصوصا در منطقه ما که با موجودیتی مواجه هستیم که حیاتش مبتنی بر جنگ بوده، حتما همه کشورها به این نکته دقت خواهند کرد که نمی‌توانند در برابر این رژیم خلع ســـلاح بمانند و یا ابزارهای دفاع مشـــروع را از خود دور کنند.

به هر تعرضی با شدیدترین وجه ممکن پاسخ می‌دهیم

بقایـــی درباره حملـــه احتمالی اسرائیل به ایران که سؤال خبرنگار فونیکس چین بـــود، گفت: ایران و نیروهای مســـلح ما بـــا تمام قوا و با مراقبت کامل هر تعرض و ماجراجویی را به شـــدیدترین وجه ممکن پاسخ خواهنـــد داد و در ایـــن خصـــوص تردیدی نکنید.

آمریکا که بیشتر از ما نفت دارد برنامه هسته‌ای خود را تعطیل کند

وی همچنیـــن گفـــت: اگر بنا بـــه نفت باشـــد آمریکا که بیشـــتر از ما نفـــت دارد برنامه هســـته‌ای خود را تعطیل کنـــد. هلند و ژاپن دارای برنامـــه هســـته‌ای صلح‌آمیز هستند شـــامل غنی‌سازی و هر دو کشـــور هم تســـلیحات هسته‌ای را نفـــی می‌کنند. برخـــی مطالبی که مطرح می‌شـــود توسط وزیر خارجه آمریکا مطرح شد کاملا گمراه‌کننده است.

بقایی افزود: ما مدت‌هاســـت از این موضوع عبور کردیم. یک کشور عضـــو معاهده عدم اشـــاعه تصمیم بگیرد برای داشتن برنامه هسته‌ای صلح‌آمیز تصمیمی اســـت که حق آن کشور است و ضمن اینکه برنامه هسته‌ای ایران یک برنامه ریشه‌دار است که ســـابقه آن به دهه ۱۹۷۰ میـــلادی برمی‌گـــردد و بـــا علم به اینکه ایران به دلیل نیازهای انرژی، افزایش جمعیت و توسعه اقتصادی نیازمند بهره‌مندی از منابع مختلف انرژی است و انرژی هسته‌ای یکی از آنهاست.

وی گفت: این امری اســـت که تاریخ گواه آن است و مبتنی بر اصول و هنجارهای روشن و شناخته شده حقوق بین‌الملل است.

گفت و شنود

حمله قلبی!

گفت: چه خبر؟!

گفتم: «یحیی سریع»، سخنگوی مقاومت سرافراز یمن گفته است؛ «از همین لحظه به تمام شرکت‌های هواپیمایی بین‌المللی جهان اعلام می‌کنیم که برای حفظ جان مسافرانتان از پرواز به سرزمین‌های اشغالی خودداری کنید».

گفت: ایول! حمله مقاومت یمن به فرودگاه بن‌گوریون ضرب‌شست جانانه‌ای بود و تکرار این حملات می‌تواند تلافی بخشـــی از جنایات وحشـــیانه آمریکا و صهیونیست‌ها علیه مردم مظلوم فلسطین و لبنان و یمن و... باشد.

گفتم: ولی حملات یمن به صهیونیست‌ها برای برخی از غربگراهای مدعی اصلاحات خطرناک است!

گفت: چرا مدعیان اصلاحات باید از حمله یمن به جنایتکاران نســـل‌کش صهیونیست احساس خطر کنند؟!

گفتم: ای عوام! اگر یک نیم‌نگاه بـــه روزنامه زنجیره‌ای هم‌میهن بینـــدازی و جیلیز و ویلیز آنها را از حملـــه انقلابیون یمن به فرودگاه بن‌گوریون ببینی، متوجه عرایض بنده خواهی شد!

گفـــت: من که متوجه منظورت نمی‌شـــوم! می‌دانم برخی از آنها در مقابل قتل‌عام ده‌ها هزار زن و مرد و کودک مسلمان توسط صهیونیست‌های وحشی، خم بـــه ابرو نمی‌آورنـــد و از حمله یمن به فـــرودگاه بن‌گوریون هم بدجوری عصبانی شـــده‌اند ولی ادامه حملات یمـــن برای مدعیان اصلاحات چه خطری می‌تواند داشته باشد؟!

گفتم: خطر حمله قلبی از شدت عصبانیت!

سلامی: سپاه برای حل مشکلات بندر شهید رجایی کنار مردم است

فرمانده کل سپاه پاسداران انقلاب اسلامی با تشریح اقدامات سپاه در امدادرسانی به حادثه‌دیدگان بندر شهید رجایی، گفت: تا پایان حل این مشکل برای کمک به مردم در منطقه حضور داریم.

ســـردار سرلشکر حسین سلامی، فرمانده کل سپاه پاسداران انقلاب اسلامی در حاشیه مراسم «بزرگداشت هفته عقیدتی سپاه» در جمع خبرنگاران درباره آخرین اقدامات سپاه در جریان حادثه بندر شهید رجایی بندرعباس اظهار کرد: سپاه تا پایان حل این مشکل در امدادرسانی و کمک به مردم منطقه حضور دارد. وی افزود: نیروی هوافضای سپاه با به‌کارگیری هواپیمای «ایلیوشین ۷۶» و بالگردهای خود در اطفای حریق نقش ویژه‌ای داشت. فرمانده کل سپاه ادامه داد: همچنین نیروی دریایی سپاه با همه امکانات خود در جنوب برای امدادرسانی اقدام کرد و اقدامات خوبی را در این زمینه انجام داد. به گزارش تسنیم، سلامی تاکید کرد: سپاه استان هرمزگان نیز که در منطقه حضور دارد، از امکانات و تجهیزات خود برای امدادرســـانی در حادثه بندر شهید رجایی استفاده کرده است.

رئیس بنیاد شهید:

مراسم بزرگداشت شهدای خدمت از ۲۵ اردیبهشت برگزار می‌شود

معاون رئیس‌جمهور، رئیس بنیاد شـــهید و امور ایثارگران و رئیس ستاد بزرگداشت شهیدِ جمهور و شهدای خدمت با اشاره به برگزاری مراسم بزرگداشت شهدای خدمت از ۲۵ اردیبهشت و رونمایی از سمفونی شهدای خدمت، گفت: برنامه‌های مهم در میدان امام حسین(ع) و سالن اجلاس برگزار خواهد شد.

سعید اوحدی، رئیس بنیاد شهید و امور ایثارگران با اشاره به تشکیل ۶ کمیته ستاد برگزاری مراسم بزرگداشت شهدای خدمت، گفت: مراسم از ۲۵ اردیبهشت در میدان امام حســـین(ع) شـــروع و تا روز ۳۰ اردیبهشت روز شهادت این عزیزان ادامه دارد. وی ادامه داد: یک ویژه برنامه با همکاری کمیته بین‌الملل داریم که مســـئولیت آن با وزارت امور خارجه است، در سالن اجلاس روز ۲۸ اردیبهشت‌ماه مراسمی با سخنرانی رئیس‌جمهور و وزیر امور خارجه داریم و سفرا و مهمانان خارجی نیز حضور پیدا خواهند کرد. رئیس بنیاد شهید و امور ایثارگران تصریح کرد: یک ویژه برنامه هم رونمایی از سمفونی شهدای خدمت است. شعار اولین مراسم سالگرد شهدای خدمت خادمان حرم ایران است و یک سوگواره با حضور شاعران آیینی برگزار می‌شود که با نمایشگاه کتاب تقارن دارد.

خبر ویژه

سیاه‌بازی تازه روزنامه اعتماد برای سفیدشویی ترامپ و توافق به هر قیمت!

در حالی که مواضع ترامپ علیه ایران از همه مقامات آمریکایی تندتر است، روزنامه اعتماد «اختلاف در تیم ترامپ» را تیتر اول خود کرد و سپس در تیتر دو خود، از قول عباس آخوندی نوشـــت: زمان توافق اهمیت دارد و اگر امروز توافق کنیم، بهتر از فرداست(!)

این تحریفگری آشکار از سوی روزنامه وابسته به رئیس شورای اطلاع‌رسانی دولت، در حالی اســـت که شب قبل از تیترهای روزنامه اعتماد، ترامپ تصریح کرد برنامه هســـته‌ای و غنی‌ســـازی ایران باید کاملاً برچیده شـــود. او ضمناً با صدور دســـتور ۱۸۲ تحریم ظرف صد روز، بارها به گزافه‌گویی و تهدید نظامی هم پرداخته است و با این وجود عوام فریب است که کسانی مدعی اختلاف در تیم ترامپ شـــوند و از این ادعا ضرورت توافق (به هر قیمت و به هر شـــکل) را نتیجه بگیرند. این طیف همان‌هایی هستند که اگر اوباما می‌گفت توافق نکردن بهتر از توافق بد است، اینان در حد آقای ظریف و تبلیغات وزارت خارجه مدعی بودند هر توافقی بهتر از عدم توافق است و بدین ترتیب در کلاهبرداری برجامی آمریکا شریک شدند و امتیازات نقد دادند و عده‌های صد درصد نسیه خریدند و عاقبت هم دولت را با وضعیت دو برابر شدگی تحریم‌ها و تعطیلی فعالیت‌های هسته‌ای تحویل دادند.

اکنون پس از همه آن عبرت‌ها، روزنامه وابسته به الیاس حضرتی می‌نویسد: از قول حسن بهشتی‌پور نوشت: از منظر تاثیر بر روند مذاکرات، می‌توان گفت که برکناری والتز از مشاورت شورای امنیت ملی به نفع ایران تمام شده است. هرچند این تغییر ارتباطی مســـتقیم با پرونده ایـــران ندارد، اما خروج یکی از مخالفان جدی دیپلماســـی با تهران از حلقه تصمیم‌سازی کاخ سفید، می‌تواند فضای تنفسی بیشتری برای ادامه گفت‌وگوها فراهم کند. به هر حال، اگرچه این جابه‌جایی مســـتقیماً به مذاکرات مربوط نبود، اما می‌تواند بر روند رایزنی‌ها اثر مثبت بگذارد، چرا که یکی از چهره‌های ضدایرانی از این معادله حذف شده است.

روزنامه اعتماد سپس از قول عباس آخوندی وزیر بی‌کفایت راه و شهرسازی در دولت روحانی نوشـــت: «اهمیت زمان توافق/ اگر امروز توافق کنیم بهتر از فردا است.

وی می‌گوید: ترامپ برای ایران یک فرصت است اگر منطقش را بفهمید و در زمان مقتضی عمل کنید. این‌طور افراد چون تا حد زیادی کیش شخصیت دارند و شخص خودشان برایشان خیلی خیلی مهم است، بنابراین شناخت این کیش شخصیت مهم است.

آقـــای ویتکاف مصاحبه طولانی‌ای با آقای کارلســـون دارد و می‌گوید به ترامپ گزارش که می‌دهی، آن را داخل سطل آشغال می‌اندازد. (ویتکاف معتقد اســـت) تو باید بفهمی، ترامپ چه می‌گوید. ترامپ تجربه سی‌ساله خودش را به عنوان کارگزار اقتصادی به کار می‌گیرد و به طرف مقابل می‌گوید: «تو چه می‌خواهی، چقدر حاضری بپردازی، تا کجا کوتاه می‌آیی، در چه منطقه‌ای و با چه شرایطی می‌خواهی و در چه شرایطی معامله را به‌هم می‌زنی.» می‌گوید مـــن در مورد ایران با ترامپ صحبت کـــرده‌ام که تو از ایران چه می‌خواهی؟ این نگاه خیلی فرق دارد با یک نگاه صددرصد سیاسی امنیتی اوباما یا بایدن که در نظام‌های امنیتی رشـــد کرده‌اند. خط قرمزها را هم که پرسیده ترامپ گفته «از ایران می‌خواهم که ســـلاح هسته‌ای نداشته باشد»؛ بنابراین تکلیف من روشن است. به نظر من یکی از دلایل مثبت بودن این موقعیت، این است که شـــما دور میزی بنشینید که طرفین بدانند چه می‌خواهند و قرار نیست برای مدت بی‌نهایت مذاکره کنند. البته ترامپ فردی نیســـت که بخواهد تا ابد مذاکره کند.

وی افـــزود: اگر در دوره قبلی زمـــان به نفع ما بود، قطعاً این دوره به ضرر ماســـت. اگر امروز توافق کنیم بهتر از فرداست چون فضای نامعینی که نهادها کمتر درگیر هســـتند و اشـــخاص به جای نهادها تصمیم‌گیری می‌کنند نظر اشـــخاص می‌تواند خیلی سریع تغییر کند، بنابراین باید بتوانیم در زمان کوتاه مذاکره را ببندیم.

آخوندی توضیح نداده در حالی که طرف آمریکایی اساســـاً غنی‌ســـازی و برنامه هســـته‌ای در ایران را نفی می‌کند و هیـــچ تعهدی درباره لغو تحریم‌ها نمی‌دهد، توافق هر چه سریع‌تر دقیقاً یعنی چه و چه ارزشی برای ایران دارد؟!

یادآور می‌شـــود ترامپ در آخرین مصاحبه خود در پاسخ به این سؤال که «آیا هدف دولت شـــما از مذاکرات، محدود کردن برنامه هســـته‌ای ایران است یـــا برچیدن کامل آن؟»، گفت: برچیدن کامل آن. این تمام چیزی اســـت که من می‌پذیرم. اکنون، یک نظریه جدید مطرح شـــده اســـت که به ایران اجازه داده می‌شود برنامه هسته‌ای غیرنظامی داشته باشد اما من می‌گویم آنها نفت زیـــادی دارند، برای چه به آن نیاز دارنـــد؟ می‌دانید، من تحریم‌هایی را اعمال کردم، اگر این را بدانید، من دو روز پیش تحریم‌های بســـیار شـــدیدی را روی نفت اعمال کردم.

گزافه‌گویی ترامپ در حالی است که آمریکا یکی از بزرگ‌ترین تولیدکنندگان نفت است و بنابراین باید بر اساس ادعای ترامپ، بیش از ۱۶۰ نیروگاه هسته‌ای و برنامه غنی‌سازی این کشور را برچیند.

این نکته هم گفتنی اســـت که الیاس حضرتـــی در آغاز مذاکرات در یک خلاف‌گویی آشـــکار مدعی جذب ســـرمایه‌گذاری دو هـــزار میلیارد دلاری در صورت توافق با آمریکا شـــد. این اظهارات غلط (به قصد جذاب‌سازی مذاکره با طرف عهدشـــکن برجام) با اعتراض گسترده کارشناسان و حتی حامیان دولت مواجه شد.

نفیو: ترامپ نمی‌تواند به خاطر تحریم ایران با چین در بیفتد

ریچـــارد نفیو معمار تحریم‌های ضدایرانی و مذاکره‌کننده ارشـــد ســـابق آمریکا در دوره بایدن و اوباما نوشت: پیام تهدیدات اخیر نفتی ترامپ به ایران چیســـت؟ بیایید درباره این موضوع صحبت کنیم. این بحث ممکن اســـت در ابتدا موشـــکافانه و فنی به نظر برســـد، اما لطفاً همراهی کنید، چون نکته‌ای بزرگ‌تر در آن نهفته است.

ترامپ گفته است: هر کشوری که از ایران نفت بخرد، اجازه نخواهد داشت هیچ‌گونه تجارت یا دادوستدی با ایالات متحده داشته باشد. این‌جا چند مسئله وجود دارد. پیش از هر چیز، اگر منظور واقعی او چیزی باشـــد که به‌طور دقیق «تحریم‌های ثانویه» نامیده می‌شـــود، آنگاه آنچه واقعاً تهدید کرده این اســـت که هرکســـی که با کسی که از ایران نفت می‌خرد تجارت کند، از دسترسی به بازار آمریکا محروم خواهد شـــد. و این دقیقاً همان چیزی اســـت که «ثانویه» بودن تحریم را تعریف می‌کند. تحریم‌های اولیه آنهائی هســـتند که می‌گویند: «شـــما اجازه ندارید با ایالات متحده تجارت کنید، چون ما از رفتار x، y یا z شما خوش‌مان نمی‌آید.»

تحریم‌های ثانویه، اما می‌گویند: ایران بد است. هرکسی که با ایران تجارت کند هم بد است؛ و هیچ‌کس در آمریکا اجازه ندارد با کسانی که با ایران تجارت می‌کنند، همکاری داشـــ

پای درس علی(ع)

شاخص‌های رفتاری مؤمن

امام علی(ع): «شـادی مومن در چهره او، و اندوه وی در دلش پنهان است. سـینه‌اش از هر چیزی فراخ‌تر و نفس او از هر چیزی خوارتر است. برتری‌جویی را زشت و ریاکاری را دشمن می‌شمارد، اندوه او طولانی، و همت او بلند است، سکوتش فراوان، و وقت او با کار پر است، شکرگزار و شکیبا و ژرف‌اندیش است. از کسی درخواست ندارد و نرم‌خو و فروتن است، نفس او از سنگ خارا سخت‌تر ولی دردینداری از بنده‌ای خوارتر است.» نهج‌البلاغه- حکمت ۳۳۳

سالگرد برگزاری کنفرانس حقوق بشر در تهران

ساواک، اشرف و اسرائیل؛ منادیان حقوق بشر!

دفتر پژوهش‌های مؤسسه کیهان

«... کنفرانس جهانی حقوق بشر از فعالیت‌های بشر دوستانه والاحضرت شاهدخت اشرف پهلوی ستایش و قدردانی کرد و با اکثریت آراء ایشان را به ریاست کنفرانس بین‌المللی حقوق بشر انتخاب نمود...»[1]

این خبری بود که در روزنامه‌های اردیبهشت ماه ۱۳۴۷ انتشار یافت. کنفرانس جهانی حقوق بشر از سوی سازمان ملل متحد در تهران برگزار شد. یعنی رژیم شاهنشاهی در ایران میزبان کنفرانسی شد که در اصولش تضمین حقوق سیاسی، شهروندی، اقتصادی، اجتماعی و فرهنگی و پایان دادن به همه تبعیض‌ها و زیر پا گذاشتن حقوق بشر و... و به ویژه از میان برداشتن آپارتاید یا تبعیض نژادی مورد تأکید قرار گرفته بود.

این در شرایطی بود که در آن سال‌ها رژیم شاه پس از سرکوب خونین قیام ۱۵ خرداد ۱۳۴۲ و تبعید مرجع تقلید و رهبر دینی و انقلابی ملت ایران و به شهادت رساندن هزاران نفر از مردم و دستگیری و زندان و شکنجه صدها تن از علما و روحانیون و دانشگاهیان و معلمان و...، در محافل جهانی حقوق بشری، کارنامه‌ای سیاه از خود نشان داده بود.

این واقعیت را حتی برخی از نشریات غربی نیز در همان زمان مورد اشاره قرار دادند. از جمله نشریه معتبر «اشپیگل» آلمان در مورد قیام خونبار ۱۵ خرداد، چنین نوشت:

«... در سال ۱۹۶۳ مراسم سوگواری ماه محرم مبدل به تظاهرات سیاسی بر علیه رژیم می‌شود، تظاهرکنندگان خواستار آزادی زندانیان سیاسی و اجرای انتخابات آزاد هستند. ساواک و گارد شهربانی و نیروهای ویژه حافظ شاه، وارد عمل شده و هزاران نفر را به مسلسل می‌بندند. در همین حین خبر می‌رسد که در ورامین هزاران نفر به قصد پیوستن به تظاهرکنندگان تهرانی اجتماع کرده‌اند. بار دیگر دژخیمان ساواک وارد عمل شده و ورامین را به قتلگاه صدها نفر مبدل می‌سازند...»[2]

کنفرانس حقوق بشر در کنار سیاهچال‌های ساواک

ساواک یا سازمان اطلاعات و امنیت شاه، سازمانی مهیب و دهشتناک بود که با کمک موساد و CIA، تاسیس شد و شکنجه‌گرانش تحت آموزش همان سرویس‌های اطلاعاتی و جاسوسی بودند، وحشیانه‌ترین شکنجه‌های غیرانسانی توسط همین افراد در سیاهچال‌های مخوف ساواک انجام می‌گرفت.

نشریه «اشپیگل»، در همان زمان شکنجه‌های مرگبار ساواک را این‌گونه تشریح نمود:

«... بریدن دست و پا با اره برقی، بیرون آوردن چشم و کورکردن زندانی، تجاوز با باتوم، انداختن جانوران وحشی در سلول زندانیان، تجاوز به زن و فرزند زندانی در برابر چشمان زندانی و هزاران عمل وقیحانه و جنایتکارانه دیگر از شگردهای ساواک و برای به زانو درآوردن معترضین و مخالفین است... ساواک با همه تلاش خود و با همه فشاری که به مردم وارد می‌سازد، موفق نیست گورستانی که مورد علاقه شاه است را ایجاد نماید. زندان‌های ساواک مملو از زندانیانی است که فقط به واسطه یک اعتراض ساده، روانه سلول‌های تاریک و نمناک شده و مورد شکنجه‌های وحشیانه قرار می‌گیرند...»[3]

علی‌رغم تمامی این پایمال کردن ابتدائی‌ترین اصول و قواعدحقوق بشری که خود نشریات غربی بدان معترف بودند، اما کنفرانس حقوق بشر سازمان ملل در پایتخت رژیمی برگزار شد که دستانش تا مرفق در خون علما و انقلابیون مسلمان و ملت مظلوم ایران بود، آن هم در سالی که از پیش به عنوان «سال جهانی حقوق بشر» نام‌گذاری کرده بودند!

ریاست یک موجود تبهکار

اما فاجعه‌بارتر از برگزاری کنفرانس حقوق بشر در مرکز رژیمی ضد بشر، مسئله ریاست این کنفرانس بود که به موجود تبهکاری به نام اشرف پهلوی واگذار شد. اشرف خواهر دوقلوی شاه از خبیث‌ترین و رذل‌ترین اعضای خاندان پهلوی به شمار می‌رفت. او زمانی با دنائت به تماشای آتش زدن روزنامه‌نگاری همچون کریم پورشیرازی نشست، فقط به این جرم که در روزنامه‌اش به مفسده‌ها و فحشای اشرف معترض شده بود. همان اشرف که زمانی از پادوهای ارشد کودتای ننگین ۲۸ مرداد ۱۳۳۲ و پیام‌رسان عاملان خارجی کودتا برای شاه بود و با دژخیمان ساواک همچون پرویز ثابتی نزدیک داشت و شخصا برای شکنجه و اعدام زندانیان اقدام می‌کرد.

براساس اسناد ساواک، اشرف پهلوی از سال‌های ۳۸-۱۳۳۷ در کار قاچاق مواد مخدر نقش داشت و در دهه ۱۳۴۰ به یکی از سرکردگان باندهای قاچاق هروئین و تریاک تبدیل شد که کوس رسوایی‌اش هم بعد از کشف چمدانی مملو از تریاک و بازداشت در فرودگاه زوریخ، جهانگیر شد تا جایی که نشریات متعددی در غرب درباره قاچاقچی بودن اشرف نوشتند؛ همچون روزنامه «تریبون» در ژنو و «لوموند» و «نوول آبزرواتور» در فرانسه و...

البته اعتبار و ارزش موجود تبهکاری به نام اشرف برای کمیسیون حقوق بشر سازمان ملل، تنها به ریاست کنفرانس آن در تهران محدود نشد، او در بهمن‌ماه ۱۳۴۵ در میان بهت و حیرت همگان به‌عنوان نماینده و رئیس هیئت نمایندگی ایران در کمیسیون حقوق بشر سازمان ملل منصوب شد و سخنرانی‌اش در مجمع مذکور به‌عنوان یک سند رسمی از سوی آن کمیسیون انتشار یافت! اشرف پهلوی سال بعد هم به ریاست هیئت نمایندگی ایران در شورای اقتصادی و اجتماعی سازمان ملل منصوب گردید.[4]

چند ماه پس از کنفرانس حقوق بشر تهران هم برای شرکت در اجلاس بیست‌وپنجم حقوق بشر به ژنو رفت و بنا به پیشنهاد دولت فرانسه به ریاست این اجلاس انتخاب شد!! انتخاب این عضو فعال مافیای جهانی مواد مخدر به ریاست اجلاس یادشده برای یک سازمان مدعی حقوق بشر، آن هم وابسته به سازمان ملل متحد، قطعا یک لکه تاریک و سیاه پاک‌نشدنی در کارنامه این نهاد مدعی بشر و مردم و انسانیت به شمار می‌رود.

معاونت رژیم صهیونیستی

از طرف دیگر، به گونه‌ای شرم آور، علی‌رغم مخالفت بسیاری از کشورها، نماینده رژیم آپارتاید و اشغالگر فلسطین در کنفرانس حقوق بشر تهران حضور داشت و حتی به‌عنوان نامزد معاونت کنفرانس نیز معرفی شد! اما وقتی با تهدید نمایندگان کشورهای عربی مبنی بر ترک کنفرانس مواجه گردید، نامش از فهرست نامزدهای معاونت کنفرانس خط خورد.

روزنامه اطلاعات در همان زمان برگزاری کنفرانس نوشت:

«... اولین کنفرانس بین‌المللی حقوق بشر در جلسه عصر دیروز و بامداد امروز با امکان خارج شدن نمایندگان کشورهای عربی و کشورهای اروپای شرقی از کنفرانس روبه‌رو شد. این امکان در صورتی تحقق می‌یابد که نماینده اسرائیل به سمت یکی از معاونان ریاست کنفرانس انتخاب گردد... یکی از اعضا... کشورهای غربی را متهم کرد که نهایت سعی خود را در انتخاب اسرائیل مبذول می‌دارند...»[5]

در آن زمان رژیم شاه تنها حامی رژیم اشغالگر قدس به‌عنوان یک رژیم نژادپرست و حامی آپارتاید (بنا به تصریح قطعنامه سازمان ملل) در منطقه به شمار می‌رفت و همان‌گونه که ذکر شد، مقابله با آپارتاید و تبعیض نژادی به‌عنوان یکی از اصول مهم این کنفرانس مورد تأکید قرار گرفته و حتی یکی از بندهای بیانیه پایانی کنفرانس را به خود اختصاص داد. اما کنفرانس حقوق بشر تهران در زمانی برگزار شد که چند ماه پیش از آن، رژیم صهیونیستی در عملیاتی تجاوزکارانه در جنگ شش روزه ژوئن ۱۹۶۷ بخش‌های دیگری از سرزمین فلسطین را اشغال کرده و ده‌ها هزار فلسطینی را به خاک و خون کشیده و یا آواره ساخته بود.

تنها آوای روحانیت مبارز برخاست

همزمان با برگزاری کنفرانس حقوق بشر در تهران و با وجود خفقان شدید، تلاش‌های گسترده‌ای از سوی حوزه علمیه قم و همچنین دیگر روحانیون انقلابی برای نشان دادن موارد نقض اعلامیه حقوق بشر توسط رژیم شاه صورت گرفت، از جمله نامه‌ای که از سوی گروهی از اعضای هیئت‌های موتلفه اسلامی و حزب ملل اسلامی در زندان نوشته شد که در بخشی از آن آمده بود:

«... در حالی که کنفرانس جهانی سالیانه حقوق بشر تشکیل شده و اعضای آن از اجرای عدالت در میان ملت‌ها دم می‌زنند... در همین شهر تهران در زندان‌ها، انسان‌هایی به سر می‌برند که ناراحتی‌های زیادی برای آنان به وجود آمده و در آتش آن می‌سوزند. ناراحتی‌هایی که جانفرسا و ناشی از اقدامات وحشی‌گرانه و بی‌رحمانه هیئت حاکمه ایران است... هیئت حاکمه ایران با بی‌شرمی وقیحانه‌ای در کنفرانس تهران خواستار عدالت اجتماعی برای بشریت است اما با کمال بی‌رحمی و ستمگری اشخاص را به این طرف و آن طرف تبعید می‌کند... در این مملکت به قدری خفقان و استبداد گلوی ملت ستمدیده را می‌فشارد که...»[6]

به‌دنبال انتشار نامه فوق، مزدوران رژیم شاه، نیمه شب به زندان‌ها حمله‌ور شده و زندانیان اسیر را در زیر مشت و لگد تا سرحد مرگ کتک زدند، وسایل اولیه زندگی‌شان را در هم شکستند و دار و ندار ناچیزشان را به یغما بردند. پس از آن بود که شهید محمد منتظری شرح یکی از آن یورش‌های وحشیانه به زندان شماره ۳ قصر را طی نامه‌ای به مقامات جهانی و اعضای کنفرانس حقوق بشر در تهران به طور مشروح نوشت که در برخی از نشریات خارج کشور نیز انتشار یافت. در بخشی از آن نامه آمده بود:

«...اعضای کمیسیون حقوق بشر!

اگر به‌راستی این کمیسیون خود را مدافع حقوق توده‌های انسانی می‌داند و سعی و کوشش در جلوگیری از تجاوز، قانون‌شکنی و روش ضدانسانی به عمل می‌آورد، چگونه در برابر اعمال قرون وسطایی و فاشیستی حکومت (شاه) ایران سکوت را جایز می‌شمارد؟ چرا تجاوزات، قانون‌شکنی‌ها، بیدادگری‌ها و اعمال غیرانسانی رژیم (شاه) ایران را محکوم نمی‌کند؟...»

گویی که فریاد دادخواهی و تظلم‌طلبی آن روز شهید منتظری (که خود بعدا توسط اخلاف همان دژخیمان و حامیان خارجی آن روز شاه به شهادت رسید) امروز هم ساری و جاری است که همچنان کمیسیون حقوق بشر و سایر سازمان‌ها و مؤسسات عریض و طویل حقوق بشری در برابر جنایات ۲۰ ماه گذشته رژیم صهیونیستی در غزه و فلسطین و نسل‌کشی بیش از ۵۰ هزار فلسطینی از جمله ۲۰ هزار کودک سکوت کرده‌اند.

۱- نهضت امام خمینی- جلد دوم- سید حمید روحانی- انتشارات مرکز اسناد انقلاب اسلامی- چاپ دوم- ۱۳۷۶- تهران- صفحه ۴۵۷
۲- به نقل از مجله اشپیگل چاپ آلمان غربی سابق- مندرج در «تشکیلات ساواک»- چاپ موزه عبرت ایران- صفحات ۲۱ و ۲۲
۳- همان
۴- اشرف پهلوی در حسرت آرزوهای بر باد رفته- مجموعه نیمه پنهان- جلد ۳۲- دفتر پژوهش‌های مؤسسه کیهان- چاپ چهارم- اسفند ۱۳۹۰- صفحات ۱۷۰ تا ۱۷۳
۵- نهضت امام خمینی- جلد دوم- پیشین
۶- نهضت امام خمینی- جلد دوم- پیشین- صفحه ۴۶۵ تا ۴۶۷

در جریان سفر به مشهد مقدس

پزشکیان در منزل مادر شهید رئیسی حضور یافت

رئیس‌جمهور که به منظور زیارت حرم مطهر رضوی و شرکت در کنگره جهانی حضرت رضا(ع) به مشهد مقدس سفر کرده است، در بدو ورود به این شهر در منزل مادر شهید رئیسی حضور یافت.

مسعود پزشکیان، رئیس‌جمهور در جریان سفر به مشهد مقدس، با حضور در منزل مادر شهید رئیسی، یاد و خاطره شهید جمهور را گرامی داشت.

رئیس‌جمهور با قرائت فاتحه، ضمن آرزوی علو درجات برای روح شهید رئیسی، سلامتی و عزت مادر بزرگوار ایشان را نیز از درگاه خداوند متعال مسئلت کرد.

در این دیدار صمیمی، مادر شهید رئیسی با قدردانی از تلاش‌ها و خدمات پزشکیان در مسیر خدمت به مردم، برای توفیق روزافزون ایشان دعا کرد.

اجازه نخواهیم داد که مدارس دولتی از نظر کیفیت آموزشی در سطح پایین‌تری قرار گیرند

همچنین رئیس‌جمهور در جریان سفر به مشهد مقدس، در نشست نهضت توسعه عدالت در فضای آموزشی با مشارکت مردم، اظهار داشت: اینکه در ایران ما و در هر منطقه‌ای کمبود فضای آموزشی وجود داشته باشد و کودکان از آموزش محروم بمانند، به هیچ وجه قابل قبول نیست.

پزشکیان تصریح کرد: امروز نیز اگر بخواهیم کشوری بسازیم که سربلند و عزیز باشد و بتواند در برابر انواع تهاجمات ایستادگی کند، لازمه‌اش حضور دوباره مردم است. هیچ قدرتی نمی‌تواند ملت ایران را از حرکت بازدارد یا زمین‌گیر کند.

وی با تأکید بر اینکه کیفیت آموزش در مدارس دولتی نباید پایین‌تر از مدارس خصوصی باشد، گفت: اجازه نخواهیم داد چنین اتفاقی رخ دهد. به حول و قوه الهی و با همراهی معلمان ارزشمند و مدیران شایسته‌ای که در سیستم آموزش و پرورش حضور دارند و تعدادشان هم کم نیست، اجازه نخواهیم داد که مدارس دولتی از نظر کیفیت آموزشی در سطح پایین‌تری قرار گیرند.

رئیس‌جمهور با اشاره به اقدامات انجام‌شده در استان خراسان رضوی اظهار داشت: ساخت مدارس در این استان در حالی به مراحل پایانی رسیده که کار در زمانی کمتر از یک سال انجام شده و همان‌گونه که پیش‌تر در چهل روز پروژه‌ای را به پایان رساندیم، این نیز قابل تحقق است؛ کافی است مردم وارد میدان شوند.

پزشکیان با بیان تجربه‌ای شخصی خاطرنشان کرد: بسیاری از افراد دل پر از اعتراض داشتند، اما مجبور بودند برای آموزش فرزندانشان هزینه‌هایی بدهند که نباید وجود داشته باشد. گاهی افراد برای ثبت‌نام فرزندشان یا باید پول پرداخت و یا آشنا پیدا کنند؛ این درست نیست.

تمام وزارتخانه‌ها مکلف به استفاده از پنل خورشیدی هستند

علاوه‌بر اینها، رئیس‌جمهور همچنین در سومین اجلاسیه دوره ششم مجلس خبرگان رهبری، با اشاره بر ضرورت سرمایه‌گذاری در حوزه تولید برق اظهار داشت: در حال حاضر حدود ۲۰ هزار مگاوات کسری برق وجود دارد که رفع آن امری پیچیده و زمان‌بر است. این میزان کسری، با توجه به نیاز ۹۰ هزار مگاواتی کشور در برابر ظرفیت تولید ۷۰ هزار مگاواتی، نشان‌دهنده ضرورت اقدامات فوری و اساسی است.

وی با انتقاد از روحیه خودنمایی در فضای خدمت‌رسانی گفت: میدان خدمت برای خداست، نه برای کسب نام و شهرت. اختلاف بر سر اینکه نام چه کسی مطرح شود و چه کسی در صف اول بایستد، ریشه در منیت دارد. اگر بتوانیم این منیت‌ها را حل کنیم، بسیاری از مسائل قابل حل خواهند شد.

رئیس‌جمهور با یادآوری ویژگی‌های اخلاقی برخی شخصیت‌های برجسته گفت: رفتار امام جمعه ما و حتی رئیس‌جمهور سابق که خدا رحمتشان کند به گونه‌ای بود که مردم را جذب می‌کرد. کسی که دلش برای همه مردم می‌سوزد، نه فقط برای یک گروه خاص، برای یک جناح، مردم او را دوست دارند. این همان چیزی است که ما گم کرده‌ایم.

پزشکیان در بخش بعدی سخنانش با اشاره به تلاش‌ها برای تقویت روابط منطقه‌ای گفت: ما با همه کشورهای همسایه در حال گفت‌وگو هستیم. عراق، تاجیکستان، آذربایجان و باقی کشورهای همسایه و منطقه، کشورهایی هستند که با ما رابطه دارند و خانواده‌ها در دو سوی مرز هستند، حالا آمده‌اند مرز کشیده‌اند، این نباید مایه اختلاف شود.

وی با اشاره به تلاش دولت برای استفاده از انرژی‌های تجدیدپذیر اظهار داشت: برنامه تأمین نزدیک به ۳۰ هزار مگاوات برق خورشیدی را آغاز کرده‌ایم. برای ۱۵ هزار مگاوات قرارداد بسته شده و ۷ هزار مگاوات را نیز با بهره‌گیری از ظرفیت‌های داخلی پیش می‌بریم.

رئیس‌جمهور افزود: در جلسه اخیر هیئت دولت به وزرا اعلام شد که باید از وزارت نیرو پنل خورشیدی تحویل بگیرند و روی ساختمان‌ها نصب کنند. دولت این پنل‌ها را تأمین کرده است و ادارات مکلفند در این زمینه همکاری کنند. این فرهنگ باید اصلاح شود. مساجد می‌توانند در این زمینه نقش مهمی ایفا کنند.

پزشکیان با اشاره به صرفه‌جویی انرژی در زمستان گذشته تصریح کرد: وقتی از مردم خواستیم فقط دو درجه دمای خانه را کاهش دهند، با همان دو جلسه اطلاع‌رسانی و همکاری مردم، روزانه ۲۵ میلیون دلار صرفه‌جویی شد.

وی با اشاره به تفاوت قیمت داخلی و خارجی گازوئیل گفت: قیمت گازوئیل در بازار جهانی لیتری ۷۰ هزار تومان است، اما در داخل کشور ۳۰۰ یا ۴۰۰ تومان به فروش می‌رسد. نتیجه آن این است که افراد بدون اینکه فعالیت اقتصادی داشته باشند، فقط از سهمیه گازوئیل کسب درآمد می‌کنند یا آن را قاچاق می‌برند. این وضعیت باید تغییر کند.

رئیس‌جمهور با اشاره به وضعیت زیان‌ده برخی از بنگاه‌های اقتصادی گفت: برخی مدیران، فوق‌العاده مدیریت دریافت می‌کنند، در حالی که بنگاه تحت مدیریت‌شان زیان می‌دهد. این چه منطقی است که من به مدیری که ضرر می‌زند، پاداش بدهم.

پزشکیان افزود: الان این تفکر وجود دارد که چون ما آمده‌ایم، باید حتماً فلانی مدیر باشد، حتی اگر بلد نیست. این خیانت به منابع کشور است. قانون، سیاست‌های کلان و چشم‌اندازی که از سوی مقام معظم رهبری تعیین شده، باید اجرا شوند. هر کس این مسیر را اجرا کند، ما به او کار می‌دهیم، اگر اجرا نکرد، نمی‌دهیم.

کمبود فضاهای آموزشی را با کمک مردم برطرف خواهیم کرد

همچنین پزشکیان در جریان سفر به استان قم، در نشست بررسی اقدامات و برنامه‌های دولت برای اجرای عدالت آموزشی در این استان، با تأکید بر ضرورت توسعه زیرساخت‌های آموزشی کشور گفت: ما وظیفه داریم مدرسه بسازیم و نباید هیچ منطقه‌ای با کمبود کلاس درس مواجه باشد. وی همچنین بر نقش مردم در این مسیر تأکید کرد و افزود: مدارس را با مشارکت مردم می‌سازیم، همان‌گونه که در گذشته برای ساخت خانه‌های بهداشت مردم پیش‌قدم بودند. باید مشارکت عمومی را جلب کنیم؛ اگر مردم پای کار بیایند، بسیاری از مشکلات حل خواهد شد.

پیش از سخنان رئیس‌جمهور، استاندار قم و تعدادی از مقامات به ارائه گزارشی از وضعیت قم در زمینه ارتقای کیفی آموزش و اقدامات انجام شده برای رفع کمبود فضاهای آموزشی پرداختند.

این نشست با حضور آیت‌الله سعیدی تولیت حوزه علمیه قم، حجت‌الاسلام ذوالنور نماینده قم در مجلس، حاجی‌میرزایی رئیس دفتر رئیس‌جمهور، استاندار قم و جمعی از مسئولان محلی برگزار شد.

رئیس‌جمهور پس از این نشست حرم حضرت فاطمه معصومه (س) را نیز زیارت کرد.

تأکید پزشکیان بر تسریع گردآوری داده‌های لازم برای اجرای طرح‌های جی‌نف و کاداستر

هفتاد و پنجمین جلسه هیئت دولت، به ریاست رئیس‌جمهور برگزار شد.

در این جلسه، گزارش طرح حکمرانی هوشمند و دیجیتال که به همت وزارت دفاع و پشتیبانی نیروهای مسلح تدوین شده، مورد بحث و بررسی اعضای کابینه قرار گرفت.

رئیس‌جمهور در این زمینه، اجرای طرح «خودروهای متصل» را در راستای پایش هوشمند رفتار ترافیکی رانندگان و افزایش دوربین‌های جاده‌ای را اقدامی مؤثر در کاهش تخلفات و تصادفات دانست.

پزشکیان، همچنین با اشاره به اهمیت سامانه‌هایی نظیر «کاداستر» (مدیریت الکترونیکی املاک)، «جی‌نف» (هویت‌بخشی به مکان‌ها) و اجرای ماده ۱۶۹ مکرر قانون مالیات‌ها، این اقدامات را از جمله برنامه‌های راهبردی دولت در مسیر تحقق حکمرانی هوشمند و ابزارهایی مؤثر در مقابله با فساد، رانت و قاچاق عنوان و بر ضرورت تسریع در گردآوری داده‌های لازم و اجرای عملیاتی این طرح‌ها تأکید کرد.

در ادامه جلسه، میدری وزیر تعاون، کار و رفاه اجتماعی گزارشی از برنامه‌های متنوع هفته کارگر و استقبال پرشور جامعه کارگری از این برنامه‌ها، به‌ویژه مراسم روز کارگر با حضور رئیس‌جمهور، ارائه کرد.

همچنین رئیس سازمان حج و زیارت، گزارشی از آخرین وضعیت برنامه‌ریزی‌ها، هماهنگی‌ها و اقدامات مرتبط با اعزام زائران به حج تمتع و موضوعات باقی‌مانده در این حوزه ارائه داد.

در بخش دیگری از این نشست، عراقچی وزیر امور خارجه نیز گزارشی از آخرین وضعیت مذاکرات غیرمستقیم جمهوری اسلامی ایران و ایالات متحده آمریکا به استحضار رئیس‌جمهور و هیئت وزیران رساند.

رئیس مجلس خبرگان:

سه قوه برای حمایت از سرمایه‌گذاران گام بردارند

رئیس مجلس خبرگان رهبری با اشاره به مسئولیت سنگین خبرگان، بر لزوم توجه ویژه به معیشت مردم، اقتصاد مقاومتی، تقویت ارزش‌های دینی و مقابله با جنایات رژیم صهیونیستی تأکید کرد و خواستار اقدام جدی مسئولان اجرائی در حوزه‌های اقتصادی و فرهنگی شد.

آیت‌الله محمدعلی موحدی کرمانی، رئیس مجلس خبرگان رهبری صبح دیروز در سومین اجلاس رسمی مجلس خبرگان رهبری که در مجتمع فرهنگی یاوران حضرت مهدی(عج) قم برگزار شد، ضمن تبریک اعیاد گذشته و دهه کرامت، مسئولیت سنگین خبرگان را یادآور شد و از خداوند خواست در انجام این وظیفه بزرگ یاری‌رسان باشد.

رئیس مجلس خبرگان با اشاره به ولادت امام رضا(ع) و ایام دهه کرامت، اظهار داشت: امیدواریم خداوند توفیق خدمت شایسته به مردم را نصیب ما کند و سایه مقام معظم رهبری را مستدام بدارد، نقش مجلس خبرگان در ساختار حکمرانی کشور بسیار حساس و حیاتی است.

مجلس خبرگان پیگیر معیشت مردم

وی گفت: خبرگان همواره در کنار وظیفه شرعی و قانونی خود، نسبت به وضعیت معیشتی مردم دغدغه داشته‌اند و در تمامی اجلاس‌های رسمی، از مسئولان اجرائی خواسته شده تا برنامه‌ها و راهکارهای عملی خود را برای حل مشکلات اقتصادی ارائه کنند. رئیس مجلس خبرگان رهبری تأکید کرد: در طول سالیان اخیر همواره مقام معظم رهبری، دیدگاه‌های راهبردی و روشنگرانه‌ای درباره اقتصاد کشور بیان کرده‌اند که باید مورد توجه جدی قرار گیرد؛ امسال نیز که عنوان «سال سرمایه‌گذاری برای تولید» نام‌گذاری شده، ضرورت دارد قوای سه‌گانه کشور در راستای تسهیل امور و حمایت از سرمایه‌گذاران ملی گام‌های اساسی بردارند.

آیت‌الله موحدی کرمانی تصریح کرد: مجلس خبرگان بارها در جلسات خود نسبت به وضعیت معیشت اقشار ضعیف هشدار داده و خواستار برنامه‌ریزی دقیق و هدف‌مند از سوی دولت برای جبران کمبودهای معیشتی بوده است.

رئیس مجلس خبرگان خطاب به دولت، متذکر شد: انتظار داریم میزان کالابرگ برای اقشار محروم افزایش یابد به‌نحوی که تمامی نیازهای اولیه و ضروری آنها از جمله خوراک و پوشاک تأمین شود؛ این یک وظیفه انسانی و شرعی است.

تسلیت به خانواده جانباختگان حادثه بندر شهید رجایی

وی در ادامه با اشاره به حادثه ناگوار انفجار در بندر شهید رجایی، بیان داشت: ضمن ابراز تسلیت و همدردی با خانواده‌های جان‌باختگان، از خدمات نیروهای نظامی و امنیتی کشور در مواجهه با این حادثه قدردانی می‌کنم و خواستار رسیدگی جدی به ابعاد آن هستیم.

سازمان‌های مردم‌نهاد دنیا برای کمک به غزه اقدام کنند

رئیس مجلس خبرگان با انتقاد از اخذ مالیات از اقلام خوراکی، خطاب به مسئولان مالیات کشور یادآور شد: از غذا و مایحتاج مردم نباید مالیات ارزش‌افزوده گرفته شود تا مردم تحت فشار اقتصادی مضاعف قرار نگیرند. آیت‌الله موحدی کرمانی، با اشاره به جنایات رژیم صهیونیستی علیه ملت مظلوم فلسطین، خاطرنشان کرد: از تمام ملت‌های آزاده و مسلمان جهان خواستارم تا با اتحاد و همدلی در برابر این رژیم ایستادگی کنند و از حقوق مردم مظلوم غزه حمایت کنند.

وی عنوان کرد: هر انسان آزاده‌ای وظیفه دارد نسبت به وضعیت مردم غزه بی‌تفاوت نباشد؛ اگر در این مسیر آسیب هم ببینند، مأجور است و وظیفه انسانی و الهی ایجاب می‌کند که در کنار مظلومان ایستاده و آنان را رها نکنیم. رئیس مجلس خبرگان رهبری افزود: ساکنان غزه همچنان امید به زندگی دارند، این وظیفه جهانیان است که آنها را یاری دهند و دست از پشتیبانی برندارند.

وی از سازمان‌های مردم‌نهاد و خیرین در ایران و سراسر دنیا خواست برای کمک‌رسانی به مردم غزه، اقدام کنند و افزود: مردم دنیا حتی اگر شده از طریق دریا، آب و نیازهای اولیه آنان را تأمین نمایند.

آیت‌الله موحدی کرمانی، با یادآوری رشادت‌های سردار شهید حاج قاسم سلیمانی، سید حسن نصرالله و رزمندگان مقاومت، تصریح کرد: این قهرمانان الگوهای مقاومت و عزت در برابر رژیم جنایتکار صهیونیستی هستند و ما باید راه آنها را ادامه دهیم. وی همچنین با تأکید بر اهمیت مسئله حجاب در جامعه اسلامی، افزود: باید قوانینی تدوین شود که ضمن صیانت از عفاف و حجاب، مشوق‌هایی نیز برای افراد محجبه در نظر گرفته شود، از جمله تخفیف‌های مالیاتی، جرایم رانندگی و دیگر امتیازات اجتماعی.

به گزارش فارس، آیت‌الله موحدی کرمانی در پایان ابراز امیدواری کرد: ان‌شاءالله خداوند توفیق دهد تا هم مسئولیت خود را در مجلس خبرگان به‌درستی انجام دهیم و هم برای حفظ آرمان‌های انقلاب اسلامی در مسیر ولایت، نقش‌آفرینی مؤثری داشته باشیم.

سومین اجلاس رسمی مجلس خبرگان رهبری برگزار شد

سومین اجلاس رسمی مجلس خبرگان رهبری، صبح دوشنبه با حضور نمایندگان مجلس خبرگان رهبری در مجتمع فرهنگی یاوران حضرت مهدی(عج) برگزار شد.

این اجلاس در روزهای دوشنبه و سه‌شنبه ۱۵ و ۱۶ اردیبهشت‌ماه ۱۴۰۴ به مدت دو روز برگزار می‌شود. نطق رئیس مجلس خبرگان، نطق پیش از دستور ناطقان، انتخاب اعضای کمیته ۵ نفره برای تنظیم و پیشنهاد محورهای بیانیه پایانی، ادامه بررسی طرح اصلاح قانون انتخابات مجلس خبرگان رهبری و گزارش شخصیت مدعو؛ مسعود پزشکیان رئیس‌جمهور در دستور کار، اولین روز از این اجلاسیه بود.

نمایندگان مجلس خبرگان رهبری در این اجلاسیه، علاوه‌بر بحث و گفت‌وگو درباره اهم مسائل مربوط به مجلس خبرگان و بررسی طرح مصوب کمیسیون آیین‌نامه، با حضور برخی مسئولان نظام، مسائل داخلی و منطقه‌ای را مورد بررسی و بحث و گفت‌وگو قرار دادند.

تذکر هیئت نظارت بر مطبوعات

پرونده روزنامه هم‌میهن به مرجع قضائی ارجاع شد

هیئت نظارت بر مطبوعات با استناد به قانون مطبوعات، در پی انتشار تیتری در روزنامه هم‌میهن با محتوایی مغایر با مصالح و منافع ملی درباره مذاکرات، به مدیر مسئول این رسانه تذکر کتبی داد و پرونده آن را برای بررسی و رسیدگی به مرجع قضائی ارسال کرد.

به گزارش ایرنا از معاونت امور رسانه‌ای و تبلیغات وزارت فرهنگ و ارشاد اسلامی، تیتر منتشر شده در روزنامه هم‌میهن، «اثر شلیک بر مذاکرات» سوای از اینکه با متن مطلب سنخیت ندارد، بازتاب‌دهنده و تکرار روایت جعلی و ادعای بی‌اساس رژیم صهیونیستی، یادآور دوقطبی نادرست دیپلماسی و میدان و انداختن توپ توقف مذاکرات در زمین ایران است، در حالی که میدان و دیپلماسی در هماهنگ‌ترین وضعیت خود به سر می‌برند و دلیل اصلی وقفه در مذاکرات نیز، ناهماهنگی‌ها و تناقضات در طرف آمریکایی است. مجموع این موارد، نه تنها با واقعیت‌های سیاسی و دیپلماتیک کشور هم‌خوانی ندارد بلکه در تضاد کامل با منافع ملی و امنیت کشور قرار دارد.

بر همین اساس، با توجه به تخلف صورت‌گرفته در انتخاب تیتر یاد شده که ناقض توصیه‌ها و ملاحظات و مصالح امنیت ملی است و پیام نادرست و مخربی که در شرایط حساس کنونی به خارج از مرزها مخابره می‌کند، هیئت نظارت بر مطبوعات ضمن بررسی دقیق موضوع، اقدام به صدور تذکر کتبی و ارجاع پرونده به مرجع قضائی کرده است.

هیئت نظارت بر مطبوعات ضمن قدردانی از رویکرد مسئولانه و حرفه‌ای اکثریت رسانه‌های کشور که با درک واقع‌بینانه از جایگاه مذاکرات، آن را به درستی در چارچوب یکی از مسائل جاری در منظومه اولویت‌های ملی تحلیل می‌کنند و از تبدیل آن به مسئله اصلی کشور و ایجاد دوقطبی‌ها مخرب پرهیز می‌کنند و از این طریق به تقویت انسجام ملی و آرامش افکار عمومی کمک می‌کنند، بار دیگر بر ضرورت رعایت هرچه دقیق‌تر اصول حرفه‌ای و مصالح عالی کشور در پوشش اخبار مرتبط با موضوعات راهبردی همچون مذاکرات تأکید می‌کند.

هدیه به خوانندگان

آیت‌الله علامه طباطبائی(ره) صاحب المیزان:
باطن عالم صلوات بر محمد(ص) و آل محمد است.

اخبار ادبی و هنری

محوریت ترویج سبک زندگی ایرانی- اسلامی در این دوره نمایشگاه کتاب

نشست خبری سی‌وششمین نمایشگاه بین‌المللی کتاب تهران صبح دیروز (دوشنبه ۱۵ اردیبهشت‌ماه) در سالن غدیر واقع در وزارت فرهنگ و ارشاد اسلامی برگزار شد. در این نشست محسن جوادی سرپرست معاونت وزارت فرهنگ و ارشاد اسلامی و رئیس سی‌وششمین نمایشگاه بین‌المللی کتاب تهران، ابراهیم حیدری مدیرعامل خانه کتاب و ادبیات و سخنگوی نمایشگاه بین‌المللی کتاب تهران و مهدی اسماعیلی‌راد، معاون امور ناشران نمایشگاه بین‌المللی کتاب تهران حضور داشتند.

محسن جوادی در ابتدای این نشست گفت: در آستانه نمایشگاه کتاب تهران با شعار «برای ایران بخوانیم» هستیم. در این دوره به‌عنوان نگاه اصلی نمایشگاه، تلاش شد که هم حضور حداکثری صنف و فعالان را داشته باشیم و هم حضور مردم و از طرفی مسئله وجه بین‌المللی نمایشگاه را حفظ کنیم، برخلاف برخی دوره‌ها که کتاب‌های قدیمی در نمایشگاه بود رویکرد امسال عرضه کتاب‌های جدید است. از جهت فعالیت بین‌المللی بحث بریکس و فلوشیپ را دنبال کردیم، همچنین تلاش شده نمایشگاه را به فضائی بر

قطعی‌های برق ۴ ساعته شد

شروع زودهنگام خاموشی‌های طولانی‌مدت و بی‌برنامه

درحالی که تازه به میانه بهار رسیده‌ایم، قطعی‌های برق در برخی شهرستان‌ها به چهار ساعت در روز و حتی بیشتر هم رسیده و به‌نظر می‌رسد هیچ برنامه مشخصی درخصوص اعمال خاموشی‌ها وجود ندارد.

به گزارش خبرگزاری تسنیم، امسال برای اولین‌بار در میانه فروردین ماه با کسری تولید نسبت به تقاضای برق مواجه شدیم و خاموشی‌های برنامه‌ریزی شده برق را در نخستین ماه سال در بخش خانگی شاهد بودیم.

درحالی که انتظار می‌رفت این وضعیت بی‌برنامه در اعمال خاموشی‌های بهاره، یک تا نهایتا دو هفته به‌طول انجامد و دوباره مجموعه توانیر و وزارت نیرو وضعیت تأمین برق را سامان‌دهی کنند، اما در کمال ناباوری، خاموشی‌های با برنامه و بی‌برنامه‌ای که از میانه فروردین شروع شده بود، ادامه‌دار شد و در حال وصل شدن به خاموشی‌های برنامه‌ریزی شده فصل گرم سال است.

روز گذشته در شهرستان‌های استان تهران از روستاها و شهرهای شمالی استان (منطقه شمیرانات) تا شهرهای غرب استان (شهریار و حومه) قطعی‌های برق دو تا چهار ساعته برق گزارش شده که اغلب بدون برنامه و در هماهنگی حداقلی با برنامه اعلامی بوده‌اند.

این قطعی‌های طولانی و چندباره برق در شهرستان‌های استان تهران و برخی دیگر از استان‌های کشور، در نقاطی که تأمین آب آنها با چاه صورت می‌گیرد موجب قطعی چندساعته آب به دلیل قطعی برق چاه‌های تأمین آب شده است. به‌طور مثال در منطقه صباشهر شهرستان شهریار، قطعی برق چاه‌ها موجب قطعی بیش از چهار ساعته آب شرب در روز گذشته شده بود.

همچنین در منطقه شمیرانات تهران نیز در برخی شهرهای شمالی استان، درحالی که قطعی دو ساعته میانه‌روز به‌عنوان قطعی برنامه‌ریزی شده برق اعلام شده بود، این قطعی بیش از چهار ساعت به‌طول انجامید و هیچ شماره‌ای اعم از ۱۲۱، پاسخگوی مردم کلافه از قطعی‌های برق نبوده است.

گلایه مردم، عمدتا ناشی از خاموشی‌های بی‌برنامه است که یا در مورد آن اطلاع‌رسانی نشده و یا نسبت به اطلاع‌رسانی‌های صورت گرفته، هماهنگی در زمان اعمال خاموشی و زمان وصل مجدد برق وجود ندارد.

رشد عجیب ۵۰ درصدی مصرف برق

درحالی که در میانه اردیبهشت‌ماه هستیم، گرمای تابستانه در نقاط مختلف کشور سیطره پیدا کرده و مقایسه متوسط دمای هوای امسال، نسبت به متوسط دمای هوای سال‌های قبل در فصل بهار، بیش از سه درجه افزایش را نشان می‌دهد.

در بخش مصرف برق نیز به تبع افزایش گرما، افزایش عجیب و غریب مصرف برق دیده می‌شود؛ به‌طوری که پیک روزانه روز گذشته مصرف برق حدود ۲۰ هزار مگاوات نسبت به پیک روزانه روز مشابه سال قبل افزایش داشته است. این به‌معنای رشد ۵۰ درصدی مصرف برق در روز گذشته است.

همان‌طور که آمار مدیریت شبکه برق ایران نشان می‌دهد، در روز ۱۴ اردیبهشت نسبت به روز مشابه سال قبل، رشد ۱۹ هزار و ۷۷۳ مگاواتی مصرف برق را در لحظه پیک روزانه شاهد بودیم که این میزان افزایش مصرف در میانه بهار، بی‌سابقه است.

از آنجایی که شرکت توانیر و شرکت مدیریت شبکه برق ایران که زیرمجموعه توانیر است، آمار پیک سایی (جابه‌جایی بار شبکه) را که پیش از این در سایت شرکت مدیریت شبکه برق ایران اعلام می‌شد، از دسترس عموم برای سال جاری خارج کرده و به عبارتی این آمار عمومی را محرمانه کرده‌اند، میزان ناترازی برق در آمار مصرف بالای روز گذشته مشخص نیست. اما به طور حتم، خاموشی‌های روز گذشته ناشی از کسری تولید نسبت به میزان تقاضا، از ناترازی بهاره برق حکایت دارد.

صدور قبض برق پرمصرف‌ها ۱۵ روزه شد

«مصطفی رجبی مشهدی» مدیرعامل شرکت توانیر هم دیروز در نشست تشریح ۳۶ بسته مدیریت مصرف برای ۸۰۰ مدیر نواحی و مناطق شرکت‌های توزیع نیروی برق سراسر کشور، اجرای منظم برنامه‌های مدیریت بار و اطلاع‌رسانی مؤثر به مشترکان را عاملی برای گذر موفق از دوره اوج مصرف تابستان عنوان کرد.

وی در ابتدای این نشست از افزایش ۵/۵ درجه دما در کشور نسبت به مدت مشابه سال قبل خبر داد و گفت: به طور مثال دمای خوزستان سال گذشته همین موقع ۲۸ درجه بود که امروز(دوشنبه) به ۴۴ درجه رسیده است، در حالی که متعارف افزایش دما بین یک تا دو درجه است.

رجبی مشهدی رشد ۳۷ درصدی مصرف نسبت به سال گذشته همین روزها را نیز نگران‌کننده و غیرمتعارف دانست و تصریح کرد: با توجه به خالی بودن ۴۱ درصد مخازن نیروگاه‌های برق آبی و امکان استفاده از حداکثر یک‌سوم توان آنها، انجام تعمیرات دوره‌ای نیروگاه‌های حرارتی و نیروگاه اتمی بوشهر و به رغم رشد ۱۰ درصدی تولید نیروگاه‌های حرارتی، کماکان در شرایط ناترازی به سر می‌بریم. از این رو لازم است به منظور گذر موفق از اوج بار تابستان همه مدیران در شرکت‌های زیرمجموعه برنامه‌های ابلاغی را با دقت اجرا کنند.

مدیرعامل شرکت توانیر، پایش و رصد مصرف و محدود کردن مصارف مجاز نامتعارف تکفاز در مناطق عادی بالاتر از ۱۵ آمپر و در مناطق گرمسیر بیش از ۲۸ آمپر را خواستار شد و تصریح کرد: تعویض و اصلاح کنتورهای معیوب باید در دستور کار جدی شرکت‌های توزیع برق قرار گیرد.

رجبی مشهدی همچنین با بیان این که سه هزار مگاوات از ناترازی فعلی با جمع‌آوری انشعاب‌های غیرمجاز قابل استحصال است از مدیران شرکت‌های زیرمجموعه خواست تا نسبت به این موضوع حساسیت بیشتری از خود نشان داده و از این فرصت ناترازی برای جمع‌آوری انشعاب‌های غیرمجاز نهایت استفاده را ببرند.

وی در پایان اجرای منظم برنامه‌های مدیریت مصرف و اطلاع‌رسانی مؤثر را توسط شرکت‌های برق خواستار شد و تاکید کرد: کنتور برق مشترکان پرمصرف هر ۱۵ روز یک بار قرائت و قبض برایشان صادر می‌شود، ضمن آن که وضعیت مصرف برقشان نیز رصد و مرتب به آنها اطلاع‌رسانی خواهد شد.

دولت برای هدفمندسازی انرژی از IMF درخواست کمک کرد!

تکرار تجربه بنزینی آبان ۹۸ در صورت به‌کارگیری مشاوره‌های صندوق بین‌المللی پول

سرویس اقتصادی-

دولت به دنبال دریافت کمک فنی از صندوق بین‌المللی پول برای هدفمندسازی انرژی است؛ اقدامی که یادآور تجربه تلخ آبان ۹۸ است.

به گزارش خبرنگار ما، اخیراً بانک مرکزی از صندوق بین‌المللی پول(IMF) درخواست کمک فنی در هدفمندسازی انرژی کرده و این نهاد ظاهراً بین‌المللی که تحت اراده آمریکاست با درخواست بانک مرکزی موافقت کرده است. صندوق بین‌المللی پول اعلام آمادگی کرده که در بازه زمانی هفتم تا ۲۱ خرداد این کمک فنی را با برگزاری جلسات حضوری در یکی از مراکز صندوق (اتریش یا سنگاپور) ارائه کند. این در حالی است که اجرای سیاست‌های پیشنهادی این صندوق، موسوم به «اصلاحات ساختاری»، در بسیاری از کشورها نه‌تنها به بهبود شرایط منجر نشده، بلکه گاه بحران‌ها را تشدید کرده است.

سیاست‌های پیشنهادی صندوق بین‌المللی پول معمولاً شامل کاهش یا حذف یارانه‌ها، آزادسازی قیمت‌ها، انضباط مالی، خصوصی‌سازی، و کاهش دخالت دولت در اقتصاد است. این سیاست‌ها عمدتاً بر پایه نظریه‌های اقتصادی کلاسیک و نئولیبرال طراحی شده و هدف اعلامی آن، کارآمدتر کردن اقتصاد و کاهش فشار بر بودجه دولت است اما عملاً عکس آن رخ داده و کشورها را در چرخه بی‌پایان تورم، افزایش هزینه‌ها و افزایش کسری بودجه قرار می‌دهد. علاوه‌بر آن، اعمال مشاوره‌های صندوق به ناآرامی و قربانی شدن عده‌ای منجر شده؛ نظیر آنچه در آبان ۱۳۹۸ در ایران رخ داد.

منتقدان می‌گویند صندوق بین‌المللی پول اغلب بدون توجه به ساختار نهادی، ویژگی‌های اجتماعی و سیاسی و وضعیت معیشتی مردم در کشورهای هدف، نسخه‌ای واحد برای همه تجویز می‌کند. این بی‌توجهی به بستر واقعی اقتصادها، به شکست اصلاحات و بدتر شدن اوضاع انجامیده است.

تجربه تلخ آبان ۹۸ ایران

یکی از بارزترین نمونه‌های پیروی از توصیه‌های صندوق در ایران، افزایش یکباره قیمت بنزین در سال ۱۳۹۸ بود. در تاریخ ۱۱ اردیبهشت ۱۳۹۸ هیئتی از صندوق بین‌المللی پول وارد کشور شد. هدف این سفر ارائه مشاوره‌هایی برای «اصلاح ساختار بودجه» بود. چند ماه بعد، در آبان ۱۳۹۸، دولت ایران به‌طور ناگهانی و بدون اطلاع قبلی، قیمت بنزین را تا سه برابر افزایش داد. این تصمیم به سرعت منجر به اعتراضات گسترده در بیش از ۱۰۰ شهر و کشته شدن صدها نفر شد.

بررسی‌ها نشان می‌دهد بانک جهانی و صندوق بین‌المللی پول در دو دهه گذشته از برخی سیاست‌های اقتصادی و اجتماعی کلان در ایران حمایت کرده‌اند که پیامدهای آن امروز بیش از هر زمان دیگری خود را نشان می‌دهد.

یکی از سیاست‌هایی که در دهه ۱۳۷۰ مورد حمایت مستقیم بانک جهانی قرار گرفت سیاست «کاهش نرخ رشد جمعیت» بود. این سیاست که در قالب برنامه‌های بهداشت باروری، آموزش همگانی و محدودیت‌های حمایتی برای خانواده‌های پرجمعیت اجرا شد، از سوی نهادهای بین‌المللی به‌عنوان راهکاری برای «توسعه پایدار» معرفی می‌شد.

اما امروز، با گذشت بیش از دو دهه، ایران با چالش جدی کاهش نرخ باروری، پیری جمعیت، بحران آینده‌نگر در حوزه نیروی کار و ورشکستگی صندوق‌های بازنشستگی به دلیل افزایش جمعیت سالمند نسبت به جوان مواجه شده است.

تبعات سیاست‌های IMF در دیگر کشورها

ایران تنها کشوری نیست که تجربه تلخی از نسخه‌های صندوق داشته است در ادامه به چند نمونه مهم اشاره می‌شود؛ آرژانتین از دهه ۱۹۹۰ میلادی بارها توصیه‌های صندوق را اجرا کرد. در اوایل دهه ۲۰۰۰، اجرای سیاست‌های ریاضتی، خصوصی‌سازی گسترده و آزادسازی بازار سرمایه منجر به فروپاشی اقتصادی، بیکاری شدید و اعتراضات اجتماعی گسترده شد و این کشور نهایتاً در سال ۲۰۰۱ اعلام ورشکستگی کرد.

یونان هم پس از بحران بدهی در سال ۲۰۱۰، یونان با بسته نجات مالی صندوق بین‌المللی پول و اتحادیه اروپا مواجه شد که مشروط به اجرای سیاست‌های ریاضتی شدید بود. این سیاست‌ها به کاهش هزینه‌های عمومی، کاهش دستمزدها و اخراج گسترده کارمندان انجامید. نتیجه، رکود عمیق اقتصادی، افزایش فقر و بی‌اعتمادی عمومی به نهادهای بین‌المللی بود.

مصر؛ در سال‌های اخیر، با حمایت IMF اقدام به حذف یارانه‌ها و افزایش نرخ ارز رسمی کرد. این سیاست‌ها در کوتاه‌مدت منجر به جذب سرمایه‌گذاری و کاهش کسری بودجه شد اما این امر همزمان با افزایش نرخ تورم، افت ارزش پول ملی و فشار بر طبقات پایین همراه بود.

تجربه ایران، آرژانتین، یونان و مصر همگی نشان می‌دهد که سیاست‌های اقتصادی نمی‌تواند در خلأ اجرا شود. برای هر کشور، اصلاحات باید بومی‌سازی شود و به‌جای تکیه بر فرمول‌های تکراری، بر واقعیت‌های ساختاری، سیاسی و اجتماعی آن کشور استوار گردد.

پاییز ۲۰۱۹، اعتراضات همزمان در کشورهای مختلف از جمله اکوادور، لبنان، عراق و ایران، پیامد اجرای نسخه‌های اقتصادی صندوق بین‌المللی پول بود؛ نسخه‌هایی که به‌جای ثبات، نارضایتی و بحران آفریدند. در هنگ‌کنگ، نیجریه، بولیوی هم اجرای سیاست‌های ریاضتی تحت فشار IMF علت‌های اصلی نارضایتی مردم بودند.

تجربه‌ای موفق، اما در کوتاه مدت

البته تجربه هدفمندسازی در سال ۸۹ با موفقیت اجرا شد که اتفاقاً رئیس بانک مرکزی فعلی، مسئول اجرای آن بود. دولت وقت با همه نخبگان کشور از جمله صاحبنظران، دانشگاهیان، مسئولان سیاسی و فعالان رسانه‌ای طیف‌های مختلف؛ جلسات کارشناسی و اقناعی برگزار کرد و پس از آماده کردن شرایط، آن را با موفقیت اجرا کرد.

دولت وقت چون امکان شناسایی دهک‌های خانوار را نداشت؛ به همه یارانه داد اما در سال‌های اخیر، با وجود اینکه همچنان امکان شناسایی دهک‌های خانوار وجود ندارد(!) عده زیادی از سوی دولت، به اشتباه در دهک‌های بالا قرار گرفته و یارانه‌شان قطع شده است.

ضمن اینکه انگیزه ایجاد فتنه و اغتشاش هم در آن دولت ۱۳۸۹ وجود نداشت اما این انگیزه در سال ۹۸ وجود داشت و ممکن است در برخی نفوذی‌ها به بدنه دولت چهاردهم نیز وجود داشته باشد. وجود این دسته از مدیران، جلوی هرگونه اصلاح را می‌گیرد.

البته برخی معتقدند اجرای هدفمندسازی در همان سال ۸۹ هم نتایج مثبت کوتاه‌مدت از جمله افزایش درآمد خانوارهای کم‌درآمد از محل یارانه نقدی و کاهش مصرف انرژی داشت اما در ادامه، با تداوم پرداخت‌های نقدی بدون تأمین مالی پایدار، رشد نقدینگی و شوک‌های ارزی، نه‌تنها اثربخشی طرح کاهش یافت بلکه باعث تورم شدید، کسری بودجه ساختاری و بی‌ثباتی اقتصاد کلان شد.

گفتنی است، در سال ۸۹، «کریستین لاگارد»؛ رئیس صندوق بین‌المللی پول در نامه‌ای از اقدام جمهوری اسلامی ایران در اجرائی کردن طرح «هدفمندی یارانه‌ها» تقدیر کرد و از این اقدام به‌عنوان الگویی مناسب برای بهره‌برداری سایر کشورها مخصوصاً کشورهای نفت‌خیز منطقه خاورمیانه یاد کرد.

تبعات منفی هدفمندسازی ۸۹

بر اساس گزارش رسمی صندوق بین‌المللی پول، یکی از برجسته‌ترین تبعات اجرای سیاست هدفمندی یارانه‌ها در ایران، افزایش جهشی نرخ تورم در سال ۲۰۱۱ بوده است. در این سال، نرخ تورم ۱۲ ماهه تقریباً دو برابر شد؛ به‌طوری‌که از حدود ۱۳ درصد در ابتدای سال به بیش از ۲۲ درصد در پایان سال رسید.

این افزایش شتاب‌زده تورم، طبق گزارش IMF، به طور مستقیم ناشی از تعدیل قیمت کالاهای یارانه‌ای، به‌ویژه غذا و انرژی بود. حذف یا کاهش یارانه‌های مستقیم باعث شد تا قیمت این اقلام ضروری که سهم بالایی در سبد مصرفی خانوارهای ایرانی دارند، به‌سرعت افزایش یابد. این مسئله اثرات ثانویه‌ای نیز به همراه داشت که در قالب «اثر انتقالی قیمت» (pass-through) در سایر بخش‌های اقتصاد ظاهر شد.

مخالفت با IMF در دولت‌های مختلف

حسین نمازی؛ وزیر امور اقتصاد و دارایی دولت مدعی اصلاحات (خاتمی) در گفت‌وگویی با اشاره به ریشه‌های تضعیف اقتصاد ایران که همگی به سیاست‌های تعدیل بازمی‌گردد گفت: «تحلیل‌های بانک جهانی نشان می‌داد که پس از انقلاب، حمله نظامی به ایران به دلایلی مانند شور انقلابی مردم و واکنش جهان اسلام، برای آمریکا پرخطر و پرهزینه ارزیابی می‌شود. به جای آن، راهکار پیشنهادی، اعمال فشار اقتصادی از طریق حذف یارانه‌ها بود تا با تحت فشار قرار دادن اقشار کم‌درآمد و متوسط- که حامیان اصلی نظام هستند- زمینه برای تغییر نظام فراهم شود.»

او افزود: «بانک جهانی و صندوق بین‌المللی پول با پیشنهاد جایگزینی یارانه‌های عمومی با پرداخت‌های نقدی هدفمند، ظاهراً قصد داشتند با مکانیزم تورمی، ارزش واقعی این پرداخت‌ها را به تدریج کاهش دهند. این روش در دوران هاشمی (با حذف مرغ از کالابرگ) و احمدی‌نژاد (با یارانه نقدی ناچیز ۴۵ هزار تومانی که امروز ارزشی معادل یک شانه تخم‌مرغ دارد) اجرا شد. طرفداران سیاست‌های تعدیل معتقد بودند این روش حذف تدریجی یارانه‌ها بدون جلب توجه عمومی امکان‌پذیر است.

مرحوم پرویز داودی؛ معاون اول دولت نهم (احمدی‌نژاد) هم با اشاره به نقش IMF و توصیه این نهاد به کشورها گفت: «یکی از اهرم‌های نظام استکباری غرب در پوشش یک سازمان تخصصی بین‌المللی که وجهه کاملاً علمی و تخصصی و بین‌المللی دارد یعنی آی‌ام اف (IMF) است؛ لذا قاعده سیاست‌های توصیه شده‌اش به عنوان توصیه‌های علمی پذیرفته می‌شود.»

او افزود: «ولی غافل از اینکه IMF یکی از ابزارهای خطرناک استکبار جهانی است. صندوق بین‌المللی پول در اردیبهشت ۱۳۷۸ تفاهم‌نامه‌ای برای امضا می‌فرستد که نهایتاً امضاء نشده و در برنامه سوم نسخه آن گنجانده می‌شود. توصیه‌های صندوق که علی‌رغم عدم امضای تفاهم‌نامه او در برنامه سوم آمده و اجرا شده و می‌شود که برای اقتصاد ایران مضر بود و هست.»

گفتنی است، با وجود تجربه‌های بالا، سؤال این است که چرا دولت و بانک مرکزی از صندوق بین‌المللی پول کمک خواسته‌اند؟!

مبلغ و سود وام‌های جدید نشان داد

تورم اجاره‌بها سهم بی‌مسکن‌ها از افزایش وام خرید

بانک مسکن در حالی سقف تسهیلات خرید، جعاله تعمیر و ودیعه مسکن را افزایش داده که این طرح به خانه دار شدن بی‌مسکن‌ها منجر نمی‌شود و فقط به افزایش قیمت مسکن و اجاره بها می‌انجامد.

به گزارش ایسنا، سقف تسهیلات خرید مسکن در شهر تهران به ۵۰۰ میلیون تومان، در مراکز استان‌ها و شهرهای با جمعیت بیش از ۲۰۰ هزار نفر به ۴۰۰ میلیون تومان و در سایر مناطق شهری به ۳۰۰ میلیون تومان افزایش یافته است.

همچنین در راستای حمایت از ساختار مالی خانواده‌ها و با هدف گسترش دامنه بهره‌مندی از تسهیلات، امکان پرداخت تسهیلات خرید مسکن تا سقف تسهیلات زوجین به بستگان با مصادیق «پدر و فرزند»، «مادر و فرزند»، «خواهر و برادر»، «خواهر و خواهر» و «برادر و برادر» فراهم شده است.

بر این اساس، سقف تسهیلات خرید برای این گروه در تهران به یک میلیارد تومان، در مراکز استان‌ها و شهرهای بالای ۲۰۰ هزار نفر به ۸۰۰ میلیون تومان و در سایر مناطق شهری به ۶۰۰ میلیون تومان افزایش یافته است.

همچنین در پرداخت تسهیلات خرید مسکن از محل اوراق، محدودیت مربوط به سال ساخت ساختمان حذف شده و از این پس، اعطای این تسهیلات فارغ از قدمت بنا (با رعایت عمر مفید باقیمانده از ملک مطابق با گزارش ارزیابی) امکان‌پذیر است.

ضمن اینکه سقف تسهیلات جعاله تعمیر مسکن نیز به ۲۸۰ میلیون تومان افزایش یافته که این تسهیلات صرفا به‌صورت همزمان با تسهیلات خرید پرداخت خواهد شد. در بخش تسهیلات ودیعه مسکن نیز، سقف پرداخت برای شهر تهران ۳۰۰ میلیون تومان، برای مراکز استان‌ها و شهرهای با جمعیت بیش از ۲۰۰ هزار نفر ۲۲۵ میلیون تومان و برای سایر مناطق شهری ۱۵۰ میلیون تومان تعیین شده است.

اقساط ۲۶ میلیون تومانی!

البته به گزارش خبرگزاری تسنیم، در مجموع، مبلغ اقساط ماهانه وام خرید و تعمیر مسکن یک میلیارد و ۲۸۰ میلیون تومانی کمی بیش از ۲۶ میلیون تومان خواهد بود. مجموع سود این دو فقره وام نیز به حدود دو میلیارد و ۴۹۷ میلیون تومان می‌رسد.

گفتنی است، افزایش وام خرید مسکن با توجه به مبلغ آن، با توجه به افزایش نجومی قیمت خانه و زمین در ۱۲ سال اخیر و از دسترس خارج شدن قدرت خرید سرپناه، صرفاً به افزایش بیشتر قیمت و اجاره بها می‌انجامد و نه تنها کمکی به خریداران و مستاجران نمی‌کند بلکه به زیان آنهاست. وام خرید، زمانی مؤثر است که اولاً تورم کلی و مسکن به ثبات نسبی برسد و ثانیا؛ مبلغ تسهیلات همانند بسیاری از کشورها، تا ۸۰ درصد قیمت ملک را با اقساط قابل پرداخت برای اقشار متوسط و ضعیف تامین کند. ضمن اینکه مبلغ وام کمک ودیعه و اقساط آن هم، کمکی به اقشار متوسط و ضعیف نمی‌کند و صرفاً موجب تشدید افزایش اجاره بها می‌شود. بهترین راه خانه دار شدن مردم، اعطای زمین رایگان و تسهیلات ارزان است.

عضو کمیسیون اقتصادی مجلس خبر داد

انحلال بانک آینده روی میز سران قوا

عضو کمیسیون اقتصادی مجلس گفت: تخلفات بانک آینده، از جمله برداشت‌های غیرقانونی از منابع بانک مرکزی و پرداخت سودهای بالاتر از نرخ متعارف به سپرده‌گذاران، در طول سال‌های گذشته آشکار است. این تخلفات اکنون به مرحله‌ای رسیده که موضوع انحلال بانک آینده به جلسه سران قوا رفته است.

به گزارش اقتصاد معاصر، «جعفر قادری» عضو کمیسیون اقتصادی مجلس درباره جلسه سران قوا برای بررسی انحلال بانک آینده اظهار داشت: در این زمینه باید تلاش کرد تا روند قانونی طی شود. ما کاری به بانک خاصی نداریم اما اگر بانک مرکزی درخواستی داشته باشد، باید توسط شورای عالی بانک مرکزی بررسی شود که آیا مسیر قانونی طی شده و بانک مرکزی اختیارات لازم برای اتخاذ چنین تصمیمی را دارد یا خیر.

وی اضافه کرد: موضوع انحلال بانک آینده در جلسه سران قوا مطرح و قرار است بررسی شود که آیا امکان و مجوز قانونی لازم به بانک مرکزی برای اجرای کامل انحلال داده می‌شود یا خیر.

عضو کمیسیون اقتصادی مجلس افزود: متاسفانه در سال‌های گذشته، بانک آینده برداشت‌های غیرمتعارفی از منابع بانک مرکزی داشته و این موضوع منجر به شکل‌گیری تورم زیادی در جامعه شده است. بانک مرکزی در دهه ۹۰ نیز رویکردی منفعلانه در قبال این بانک داشته و از ابزارها و اهرم‌های نظارتی خود استفاده نکرده است.

قادری بیان کرد: اکنون بخش قابل توجهی از منابعی که در اختیار بانک آینده قرار گرفته، یا از محل اضافه برداشت‌ها از بانک مرکزی بوده یا به واسطه پرداخت سودهای سپرده بالاتر از نرخ‌های متعارف جذب شده است. به عبارت دیگر، بخشی از سپرده‌ها به روش‌های نامعمول جذب شده و تسهیلات نیز عمدتا به اشخاص و شرکت‌های وابسته پرداخت شده‌اند.

تداوم این روندها در نظام بانکی کشور می‌تواند شرایط را غیرقابل کنترل کند.

نماینده مردم شیراز در پاسخ به این پرسش که آیا از انحلال بانک آینده حمایت می‌کند یا خیر، گفت: باید عرض کنم دلیلی برای پرهیز از نام بردن از بانک خاصی ندارم. هر بانکی تخلفی انجام داده باشد، بانک مرکزی باید وارد عمل شود و برخورد لازم را داشته باشد. درباره بانک آینده نیز، اضافه‌برداشت‌ها و پرداخت سودهای بالاتر از عرف، از مصادیق تخلفاتی است که در طول سال‌های گذشته رخ داده و متاسفانه این تخلفات به شکل آشکاری انجام شده‌اند.

کارمزدهای بانکی و سقف انتقال وجه افزایش یافت

تغییرات سقف و کف انتقال وجه بین‌بانکی سامانه‌های ساتنا، پایا و پل و همچنین کارمزدهای جدید خدمات بانکی ابلاغ شد.

به گزارش روابط عمومی بانک مرکزی، این بانک طی بخشنامه‌ای در تاریخ ۱۴ اردیبهشت و نظر به بازنگری صورت گرفته درخصوص حدود مبالغ تراکنش‌های انتقال وجه بین‌بانکی در سامانه‌های ملی پرداخت، حدود مصوب شده را به شرح زیر به شبکه بانکی ابلاغ کرد:

- افزایش کف مبلغ دستورپرداخت‌های بین مشتری «ساتنا»، از پانصد میلیون ریال به یک میلیارد ریال.
- افزایش سقف دستور پرداخت‌های «پایا»، از یک میلیارد ریال به دو میلیارد ریال، در یک دستور پرداخت.
- افزایش سقف روزانه دستورپرداخت‌های «سامانه پل»؛ برای تراکنش‌های غیرحضوری از یکصدمیلیون ریال به پانصد میلیون ریال و برای تراکنش‌های حضوری از یکصد و پنجاه میلیون ریال به یک میلیارد ریال.
- همچنین، حداکثر تعداد دستورپرداخت قابل دریافت هر شخص ذی‌نفع در سامانه پل (تعداد مجاز ورودی به هر حساب)، روزانه پنج دستورپرداخت تعیین گردیده است.

گفتنی است ارائه خدمت در آستانه‌های مزبور، منوط به رعایت دقیق مفاد «دستورالعمل شفاف‌سازی تراکنش‌های بانکی اشخاص» و سایر مقررات حوزه مبارزه با پولشویی و تامین مالی تروریسم خواهد بود.

در این بخشنامه خطاب به بانک‌ها آمده است: بانک‌ها بایستی مراتب را جهت صدور دستورات لازم به منظور پیاده‌سازی موارد برشمرده در سامانه‌های بین‌بانکی از تاریخ اول خرداد ماه ۱۴۰۴ و اطلاع‌رسانی لازم به مشتریان شبکه بانکی به قید تسریع به واحدهای ذی‌ربط ابلاغ کنند.

به‌روزرسانی کارمزدها

همچنین میزان کارمزد خدمات بانکی ریالی و الکترونیکی پس از دو سال مورد بازنگری و به‌روزرسانی قرار گرفت و در هیئت عامل این بانک نیز به تصویب رسید.

کارمزدهایی که تا امروز توسط مشتریان بانک‌ها پرداخت می‌شد بر اساس همان رقم‌های سال ۱۴۰۲ بود. بر اساس نرخ‌های جدید اعلامی، کارمزد کارت به کارت تا مبلغ یک میلیون تومان، ۹۰۰ تومان خواهد بود و به ازای هر یک میلیون تومان افزایش در مبلغ کارت به کارت ۳۲۰ تومان به مبلغ کارمزد اضافه خواهد شد. کارمزد ارسال پیامک ۳۷ تومان، صدور کارت ۹ هزار تومان و کارمزد اعلام ۱۰ گردش آخر حساب نیز ۲۲۰ تومان اعلام شده است.

بر اساس این بخشنامه:

۱- به منظور ایجاد فضای رقابتی بین بانک‌ها و مؤسسات اعتباری غیربانکی و ارائه خدمات مطلوب‌تر به آحاد جامعه، آن بانک/مؤسسه اعتباری غیربانکی می‌تواند برای تمامی مشتریان خود حداکثر تا ۳۰ درصد، برای افراد تحت پوشش سازمان بهزیستی کشور، مستمری‌بگیران و مددجویان کمیته امداد حداکثر تا ۱۰۰ درصد و برای شرکت‌های دانش‌بنیان حداکثر تا ۴۰ درصد کارمزدهای ابلاغی تخفیف دهد.

۲- در رابطه با ردیف‌های خدماتی که عامل زمان در محاسبه کارمزد آن‌ها مؤثر است، آن بانک موظف است در محاسبه تعداد روزها باید تعداد روزهای واقعی ماه (حسب مورد ۲۹، ۳۰ یا ۳۱ روز) و تعداد روزهای واقعی سال (حسب مورد ۳۶۵ یا ۳۶۶ روز) ملاک محاسبات قرار گیرد.

همچنین بانک‌ها بایستی مراتب را به قید تسریع به تمامی واحدهای ذی‌ربط ابلاغ کرده و بر حسن اجرای آن نیز نظارت دقیق به عمل آورند.

Pishkhan.com

جدول نرخ سکه، ارز و بورس

نوع سکه	قیمت بازار (به تومان)
سکه تمام طرح جدید	۷۶/۶۰۰/۰۰۰
سکه تمام طرح قدیم	۷۲/۶۰۰/۰۰۰
نیم سکه	۴۷/۲۰۰/۰۰۰
ربع سکه	۲۷/۷۰۰/۰۰۰
گرمی	۱۴/۰۰۰/۰۰۰
هر گرم طلای ۱۸ عیار	۶/۷۷۳/۲۰۰
نوع ارز	
دلار (توافقی)	۷۱/۰۰۷
یورو (توافقی)	۸۰/۱۳۵
پوند	۸۵/۰۶۹
لیر ترکیه	۱/۶۲۴
درهم امارات	۱۶/۳۶۸
هزار دینار عراق	۴۹/۲۸۸
بورس	
شاخص کل بورس تهران	۳/۰۹۷/۶۰۸
شاخص کل هموزن	۹۴۶/۱۳۹

آگهی قانون تعیین تکلیف اراضی وساختمانهای فاقد سند رسمی شهرستان الشتر- سری (۳۲۶) جمعی

نظر به دستور مواد ۱ و ۳ قانون تعیین تکلیف وضعیت اراضی و ساختمان‌های فاقد سند رسمی،املاک متقاضیانی که در هیئت موضوع ماده یک قانون مذکور مستقر در واحد ثبتی شهرستان الشتر مورد رسیدگی و تصرفات مالکانه و بلا معارض آنان محرز و رای لازم صادر گردیده جهت اطلاع عموم به شرح ذیل در دو نوبت آگهی می‌گردد. در صورتی که هرکس نسبت به صدور سند مالکیت بنام متقاضیان اعتراض داشته باشد می‌تواند از تاریخ انتشار اولین آگهی به مدت دو ماه اعتراض خود را کتباً به اداره ثبت اسناد واملاک محل تسلیم وپس از اخذ رسید ظرف مدت یکماه از تاریخ تسلیم اعتراض دادخواست خودرا به مراجع محترم قضائی تقدیم وگواهی تقدیم دادخواست را به اداره ثبت محل تحویل نماید، در صورتی که اعتراض در مهلت قانونی واصل نگردد یا معترض گواهی تقدیم دادخواست به دادگاه عمومی محل ارائه نکند اداره ثبت مبادرت به صدور سند مالکیت می‌نماید و صدور سند مالکیت مانع از مراجعه متضرر به دادگاه نیست.

تاریخ انتشار نوبت اول : (۱۴۰۴/۲/۰۱) نوبت دوم: (۱۴۰۴/۲/۱۶)

۱ - تقاضای «پرویز غلامیان علم»فرزند «حاجی رضا» نسبت به «ششدانگ یک قطعه زمین زراعی» بمساحت «۸۵۶,۷۱» مترمربع مجزی شده از پلاک شماره «۳۰» فرعی از «۱۸۵» اصلی واقع در بخش «بخش ۱۱ حوزه ثبت ملک الشتر (سلسله)» خروجی از مالکیت مالک اولیه «پرویز غلامیان علم»

۲- تقاضای «محمد آزادی» فرزند «اسد بگ» نسبت به «دو دانگ مشاع از ششدانگ یک قطعه زمین مزروعی» بمساحت «۲۴۰۹,۷۲» مترمربع مجزی شده از پلاک شماره «۵۲» فرعی از «۷۷/۴۸» اصلی واقع در بخش «بخش ۱۱ حوزه ثبت ملک الشتر (سلسله)» خروجی از مالکیت مالک اولیه «عیدی بگ آزادی»

۳- تقاضای «پرویز غلامیان علم» فرزند «حاجی رضا» نسبت به «ششدانگ یک قطعه زمین زراعی» بمساحت «۱۷۷۲,۸۵» مترمربع مجزی شده از پلاک شماره «۳۱» فرعی از «۱۸۵» اصلی واقع در بخش «بخش ۱۱ حوزه ثبت ملک الشتر (سلسله)» خروجی از مالکیت مالک اولیه « پرویز غلامیان علم»

۴ - تقاضای «پرویز غلامیان علم» فرزند «حاجی رضا» نسبت به «ششدانگ یک قطعه زمین زراعی» بمساحت «۸۷۷۵,۸۵» مترمربع مجزی شده از پلاک شماره «۲۳۹» فرعی از «۱۸۹/۳۹» اصلی واقع در بخش «بخش ۱۱ حوزه ثبت ملک الشتر (سلسله)» خروجی از مالکیت مالک اولیه «کدخدا جوزی و موسی و رضا فرزندان شاهپور»

۵ - تقاضای «جهانگیر غلامیان علم» فرزند «صید رضا» نسبت به «ششدانگ یک قطعه زمین زراعی» بمساحت «۲۴۹۱۹,۸۱» مترمربع مجزی شده از پلاک شماره «۲۳۲» فرعی از «۱۸۹/۳۹» اصلی واقع در بخش «بخش ۱۱ حوزه ثبت ملک الشتر (سلسله)» خروجی از مالکیت مالک اولیه «کدخدا جوزی و موسی و رضا فرزندان شاهپور»

۶- تقاضای «جهانگیر غلامیان علم» فرزند «صیدرضا» نسبت به «ششدانگ یک قطعه زمین زراعتی» بمساحت «۱۱۰۸۸,۴» مترمربع مجزی شده از پلاک شماره «۲۲۹» فرعی از «۱۸۹/۳۹» اصلی واقع در بخش «بخش ۱۱ حوزه ثبت ملک الشتر (سلسله)» خروجی از مالکیت مالک اولیه «موسی فرزند شاهپور»

۷ - تقاضای «عزیز غلامیان علم» فرزند «صید رضا» نسبت به «ششدانگ یک قطعه زمین زراعتی» بمساحت «۲۰۰۸۲,۰۳» مترمربع مجزی شده از پلاک شماره «۲۸» فرعی از «۱۸۵» اصلی واقع در بخش «بخ

هفته گرامیداشت مقام شامخ معلم و راه‌های تبلور آن

سعی نابرده در این راه به جایی نرسی مزد اگر می‌طلبی طاعت استاد ببر

بخش دوم

کتابی که فکر کنم سال چهار یا پنجم دبستان از معلم دینی خود خانم «شکری» گرفتم، کتاب «راز پرندگان» بود که با اتکا به آیات، زندگی پرندگان را علمی توضیح داده بود و یک‌جور پیوند بین علم و دین را نشان می‌داد.

خانم شکری، معلم دینی‌مان بود، ظاهر بسی آراسته‌ای داشت. مدل مقنعه‌ای می‌پوشید که زیر گلویش پاپیون گره می‌خورد. کفش تمیز و واکس‌خورده به پا می‌کرد و همیشه از قدرتمندی جوان‌ها سر کلاس می‌گفت که آینده با دستان آنها ساخته می‌شود.

اولین هدیه کتاب عمرم «راز پرندگان» را از خانم شکری به خاطر حفظ شعار هفته که احادیث و آیات خطی انتهای کتاب دینی‌مان بود، دریافت کردم. درجا و بی‌مقدمه پرسیدم: «خانم اجازه! چرا کسی به خاطر عمل قرآنی به بچه‌ها جایزه نمی‌دهد؟!»

یک نویسنده و پژوهشگر تربیتی: چالش‌های آموزش‌وپرورش فقط بودجه و اعتبارات نیست بلکه این چالش‌ها برآمده از مجموعه‌ای از عوامل درونی و بیرونی است که باید به‌درستی درک و پذیرفته و چاره‌جویی شوند. الان باز هم می‌گویم آموزش‌وپرورش مشکلاتی دارد اما به این نتیجه رسیده‌ام که بدبختی‌های ما از خودمان شروع می‌شوند.

خانم شکری توی چشمانم در سکوت زل زد و بعد مکثی کوتاه پرسید: «این جمله را جایی خواندی یا کسی به تو یاد داده است؟»

- اجازه خانم! نه، همین‌طوری به ذهنم رسید.

- آفرین، چقدر خوب!

خانم شکری از آن به بعد هر هفته لیست کارهای خوب بچه‌ها را می‌گرفت و به کسی که یک عمل قرآنی انجام داده بود، کتاب جایزه می‌داد.

وقتی به خاطرات دوران دانش‌آموزی خود برمی‌گردیم به یاد معلمانی می‌افتیم که زندگی ما را به شکل‌های مختلفی متحول کرده‌اند. در کنار این معلم‌ها نام‌ها و چهره‌هایی در یاد جولان می‌دهد که با کاریزما و ظاهری جذاب در ذهن ما حک شده‌اند. حالا فکر کنید که شما هم به عنوان یک معلم، در مقابل کلاسی از چشم‌های پر از امید و خوش‌بینی قرار می‌گیرید. پس طبیعی است که مخاطب دوست داشته باشد چهره‌ای شاداب و آراسته را در مقابل خود ببیند، چون همان‌طور که خورشید به انسان‌ها نور و گرما می‌دهد، چهره زیبا و شاداب معلم به دانش‌آموز انگیزه و حال خوب می‌دهد.

معلم باید کاریزما داشته باشد. کاریزمای یک معلم در سه سطح است؛ سطح اول از ظاهر او شروع می‌شود، زیرا از نظر روان‌شناختی، چهره معلم به عنوان اولین و پرقدرت‌ترین پل ارتباطی بین دانش‌آموز و محیط آموزشی است. علاوه‌بر مطالب گفته شده، آراستگی و لبخند زیبای یک معلم علاوه‌بر جذب دانش‌آموزان و اولیا، تأثیرگذاری قابل‌توجهی بر روی ارتقای شغلی، اعتمادبه‌نفس و میزان موفقیت فردی او دارد، اما ظاهر کاریزماتیک اگر بدون بیان زیبا و ویژگی‌های اخلاقی حرفه‌ای و کاریزماتیک باشد، خیلی زود عادی می‌شود.

ورق زدن خاطرات خوش در کنار معلم

علی موسوی، شهروند می‌گوید: «دو ساعت پشت‌سرهم کلاس جغرافی داشتیم، یکی کلاس اصلی خودمان بود و دیگری کلاس جبرانی هفته پیش که تعطیل شده بود. آخرین دقایق کلاس بود و همه خسته بودیم و معلم‌مان هم تقریباً تمام چهار ساعت در حال حرف زدن بود. آخرهای ساعت به یکی از دانش‌آموزان که ردیف کنار پنجره نشسته بود، گفت: «لطفاً پنکه را باز کن، پنجره را خاموشش کن.» بعد کل بچه‌ها چند ثانیه داشتیم آنالیز می‌کردیم که معلم چه گفت؟ و بعد از این‌که فهمیدیم قضیه از چه قرار است، دیگر نتوانستیم خودمان را کنترل کنیم و تا لحظه‌ای که زنگ به صدا در آمد، همه با هم می‌خندیدیم و معلم‌مان هم نتوانست جلوی خنده خودش را بگیرد و کلاس از دستش در رفت!»

حسین جوادی، شهروند دیگری با مرور خاطرات ذهنی‌اش به گزارشگر کیهان می‌گوید: «روز اول دوره راهنمایی به‌شدت احساس می‌کردم، بزرگ شده‌ام، حتی قرار بود مسیر خانه به مدرسه را هم دیگر خودم به‌تنهائی بروم.

به نظرم زنگ اول یا دوم بود که سر کلاس نشسته بودیم و معلم‌مان صحبت از روال تدریسش در این دوره می‌کرد و اینکه راهنمایی با دبستان بسیار فرق دارد و دیگر شما بچه نیستید و... که ناگهان یکی در زد و در باز شد.

در کمال ناباوری مادرم سرش را از لای در داخل آورد، اسمم را صدا زد و گفت: «بیا، صبحانه خوب نخوردی، برایت لقمه خانگی آوردم که زنگ تفریح بخوری، جان بگیری!» آن لحظه دلم می‌خواست زمین دهان باز کند و من را بخورد که جلوی همکلاسی‌هایم خجالت نکشم، اما معلم‌مان با روی خوش گفت: «برو بیرون و دست مادرت را ببوس که این‌قدر حواسش به تو هست. خوش به حالت که چنین مادری داری.»

معلم خوب از دیدگاه ابوعلی سینا

ابوعلی سینا می‌گوید: کسی که عهده‌دار تربیت کودکان می‌شود باید حداقل این خصوصیات را دارا باشد:

۱- خردمند باشد: یعنی مهم‌ترین خصیصه معلمی را که دانایی است دارا باشد و بر آنچه که آموزش می‌دهد تسلط علمی داشته باشد و بتواند پاسخگوی سؤالات دانش‌آموزان باشد.

۲- دیندار باشد: از دیدگاه تربیت دینی علی‌رغم اینکه بر دانایی معلم تاکید می‌گردد، با این وجود آن را شرط کافی برای نشستن بر کرسی معلمی نمی‌داند، بلکه آنچه که معلم را الگو و سرمشق رفتاری دانش‌آموزان قرار می‌دهد، ادب، اخلاق و تقوای اوست؛ بنابراین منظوراز دینداری و دارا بودن این خصوصیات عالی، رفتاری است که لازم است شخصیت و منش معلم به آنها آراسته گردد.

۳- آشنا با تربیت کودک باشد: بدون شناخت ویژگی‌های رشد و نیازها و خواسته‌های کودک در مراحل مختلف سنی و بدون آشنایی با چگونگی شکل‌گیری مفاهیم در ذهن کودک و دیگر ابعاد شخصیتی او امکان تعلیم‌وتربیت وجود نخواهد داشت. معلم باید کودک را بشناسد و راه‌های تأمین نیازهای عاطفی، اجتماعی و عقلی او را بفهمد.

۴- باوقار و سنگین باشد: شغل معلمی به مانند دیگر شغل‌ها نیست، او با کرامت انسان سروکار دارد. اگر با وقار و با هیبت نباشد در چشم دانش‌آموزان کوچک جلوه می‌کند، در این صورت احترام و اعتماد از او سلب می‌شود. وقار و سنگینی و برخوردهای همراه با ادب و بیان سخنان حکیمانه، معلم را در نزد دانش‌آموزان بزرگ و قابل اعتماد می‌سازد و به عنوان الگو و تکیه‌گاه دانش‌آموزان محسوب می‌گردد. این نکات در کلاس‌های مدرسه، آموزش مجازی و غیرحضوری، تدریس خصوصی آنلاین، کلاس‌های آموزشگاه‌ها و... می‌تواند برای اساتید مفید باشد و مورد استفاده قرار گیرد.

یک فرهنگی: معلم بودن، بیش از آنکه به دانش مربوط باشد، به درک مربوط است. به آن لحظه‌ای که معلم، سکوت سنگین دانش‌آموزی را می‌فهمد؛ به آن نگاه فراری، به بغض پشت نقاب شوخی، به دانش‌آموزانی که زیر بار سنگین غم یا اضطراب، آرام‌آرام فرو می‌ریزند.

هوش مصنوعی، معلم آینده؟!

چندی پیش، بیل گیتس در گفت‌وگویی هشدار داد که در ده سال آینده، هوش مصنوعی می‌تواند جای معلمان را بگیرد. این جمله شاید در نگاه اول جذاب و نویدبخش پیشرفت باشد، اما اگر با دقت بیشتری به آن نگاه کنیم، بیش از آنکه نوید باشد، زنگ خطری است برای چیزی عمیق‌تر از تکنولوژی: مسئله فراموشی انسان است.

محمد راعی، فرهنگی با بیان مطالب بالا می‌افزاید: «در دنیایی که ماشین‌ها می‌توانند مسئله حل کنند، زبان جدید بیاموزند و حتی تدریس کنند، سؤال مهمی مطرح می‌شود: آیا تدریس، فقط انتقال دانش است؟ آیا معلم، فقط یک منبع اطلاعات است که می‌توان آن را با یک الگوریتم جایگزین کرد؟ پاسخ، قطعاً منفی است. معلم بودن، بیش از آنکه به دانش مربوط باشد، به درک مربوط است. به آن لحظه‌ای که معلم، سکوت سنگین دانش‌آموزی را می‌فهمد؛ به آن نگاه فراری، به بغض پشت نقاب شوخی، به دانش‌آموزانی که زیر بار سنگین غم یا اضطراب، آرام‌آرام فرو می‌ریزند.»

بدون شناخت ویژگی‌های رشد و نیازها و خواسته‌های کودک در مراحل مختلف سنی و بدون آشنایی با چگونگی شکل‌گیری مفاهیم در ذهن کودک و دیگر ابعاد شخصیتی او امکان تعلیم و تربیت وجود نخواهد داشت. معلم باید کودک را بشناسد و راه‌های تأمین نیازهای عاطفی، اجتماعی و عقلی او را بفهمد.

این فرهنگی ادامه می‌دهد: «هوش مصنوعی شاید بتواند «تحصیل» بدهد، اما هیچ‌گاه نمی‌تواند «فهمیده شدن» را جایگزین کند. نلسون ماندلا گفته بود: «آموزش قدرتمندترین سلاحی است که می‌توان با آن دنیا را تغییر داد.» اما این سلاح، در دستان انسانی روشن می‌شود که می‌بیند، می‌شنود، و درک می‌کند. اگر قرار است با این پیشرفت فناورانه مواجه شویم، سیاست ما نباید انکار یا وحشت باشد، بلکه باید باز تعریف نقش معلم باشد. ما باید انسان‌محورتر شویم، نه ماشین محورتر. باید آموزش را از صرف انتقال اطلاعات، به سمت پرورش انسان ببریم. ما باید معلمانی باشیم که نه فقط دانش که همدلی، تاب‌آوری و معنا را نیز منتقل می‌کنند. باید به دانش‌آموزان یاد بدهیم که چگونه انسان بمانند، در جهانی که هر روز کمتر انسانی به نظر می‌رسد. ما باید معلمانی باشیم که نه فقط دانش که همدلی، تاب‌آوری و معنا را نیز منتقل می‌کنند.»

راعی در تکمیل صحبت‌هایش می‌گوید: «اگر قرار است ماشین‌ها جای ما را بگیرند، چه چیزی از انسان بودن را با خود خواهند برد؟ و ما، تا آن روز، چقدر از انسانیت را منتقل کرده‌ایم؟ ویکتور فرانکل، نویسنده کتاب انسان در جست‌وجوی معنا، زمانی در نامه‌ای به معلمان آینده نوشت: «وظیفه شما این نیست که فقط به نسل جوان آموزش بدهید، بلکه این است که به آنها کمک کنید معنای زندگی‌شان را پیدا کنند.» در جهانی که معنا هر روز نایاب‌تر می‌شود، و ماشین‌ها هر روز کامل‌تر، ما معلمان باید حامل شعله‌ای باشیم که فقط انسان می‌تواند آن را روشن نگه دارد: شعله معنا. شاید هوش مصنوعی بتواند پاسخ‌ها را بدهد، اما تنها یک معلم انسان است که می‌تواند به یک نوجوان کمک کند تا پرسش‌هایش را کشف کند.»

نگاهی درونی به دلایل ضعف نظام آموزشی

ابراهیم اصلانی، نویسنده و پژوهشگر تربیتی صراحتاً می‌گوید: «چالش‌های آموزش‌وپرورش فقط بودجه و اعتبارات نیست، بلکه این چالش‌ها برآمده از مجموعه‌ای از عوامل درونی و بیرونی است که باید به‌درستی درک و پذیرفته و چاره‌جویی شوند. الان باز هم می‌گویم: آموزش‌وپرورش مشکلاتی دارد، اما به این نتیجه رسیده‌ام که بدبختی‌های ما از خودمان شروع می‌شوند. اگر آموزش‌وپرورش از بیرون مشکل دارد، مشکلات درون خیلی بیشتر است. اصلاً دلیل اینکه نتوانسته‌ایم مشکلات بیرون را حل کنیم، نتوانسته‌ایم اولویت خودمان را ثابت کنیم و همیشه در برابر سایر وزارتخانه‌ها در موضع ضعف قرار داشته‌ایم، همین است که خودمان ضعیف هستیم و از درون بیمار بوده‌ایم.»

وی در ادامه می‌افزاید: «آموزش‌وپرورش اصولاً باید یک نهاد مرجع برای فرهنگ و تربیت کشور باشد و از منظر علمی، تخصصی و مدیریتی، بتواند مدافع حریم تربیت، دانش‌آموزان و معلمان باشد. آموزش‌وپرورش اصیل باید بتواند جایگاه خود را به عنوان یک مرجع موجه و معتبر در تربیت تثبیت کند.

آیا از دید عمومی، آموزش‌وپرورش یک نهاد علمی و فرهنگی و تربیتی است یا یک اداره که هر وقت مهر و امضایی لازم داشتیم به آن سری می‌زنیم؟! دنبال پاسخ اداری و رسمی نمی‌گردم، دنبال واقعیت هستم، واقعیتی که باید درک و پذیرفته شود.

بله! آموزش‌وپرورش ساماندهی معلمان را انجام می‌دهد، کتاب‌های درسی را آماده و منتشر می‌کند، برنامه‌هایی را هدایت می‌کند، مشاوره دارد، ارزشیابی دارد، تربیتی دارد و... ولی با چه فرآیندی؟ صفر و صد نگاه نمی‌کنم و نمی‌گویم علم و تخصص در هیچ کاری نیست، ولی خروجی کلی آموزش‌وپرورش، فرهنگ و تربیت نیست، بلکه اداره‌ای است مثل سایر ادارات!»

این فرهنگی در تشریح مهم‌ترین چالش‌های پیش‌روی آموزش‌وپرورش توضیح می‌دهد: «آموزش‌وپرورش به کارکنان خود (معلمان و مدیران و سایرین) نگاه عمده کارمندی و اداری است.

در آموزش‌وپرورش نیروهای فراوانی داریم که از توانایی‌ها و قابلیت‌های ارزشمند و قابل‌توجهی برخوردارند، ولی اینجا فقط کارمند هستند و باید طبق حکم کارگزینی و شرح وظایفشان عمل کنند. همکاری سراغ دارم که نشان درجه یک هنری دارد، ولی در آموزش‌وپرورش فقط یک نیروی معمولی است.

در آموزش‌وپرورش چند هزار معلم - پزشک داریم، اما از آنان چه استفاده‌ای می‌شود؟ کم نیستند افرادی با مدارج علمی بالا که بیرون از آموزش‌وپرورش برای خود کسی هستند و جایگاه ویژه‌ای دارند، اما اینجا سعی می‌کنند خیلی دیده نشوند.

همین‌الان اگر مقامات محترم این مطالب را بخوانند احتمال می‌دهم بگویند: خوب! حالا که چه؟ برای خود کسی هستند که هستند؛ به ما چه ربطی دارد؟!

می‌دانم جسارت است، اما باید بگویم که در آموزش‌وپرورش: دیدمان کوچک است، گاهی تنگ‌نظر هستیم، گاهی خودی‌ها را تحقیر هم می‌کنیم، بزرگی‌ها و بزرگانمان را نمی‌بینیم و خودمان، خودمان را کوچک می‌کنیم.»

آگهی تغییرات شرکت سهامی خاص کار و تصویر صنعت به شناسه ملی ۱۰۱۰۰۵۴۴۵۸۲ و به شماره ثبت ۱۴۵۷۹

به استناد صورتجلسه هیئت‌مدیره مورخ ۱۴۰۲/۰۲/۰۶ تصمیمات ذیل اتخاذ شد آقای هرمان جوزف کنرادی به شماره فراگیر ۷۲۷۵۶۴۷۱ به سمت نایب‌رئیس هیئت‌مدیره تا تاریخ ۱۴۰۴/۰۲/۰۶ و به سمت مدیرعامل تا تاریخ ۱۴۰۴/۰۲/۰۶ آقای برنداستفان اشمیتز به شماره فراگیر ۹۱۷۰۹۰۷۱ به سمت رئیس هیئت‌مدیره تا تاریخ ۱۴۰۴/۰۲/۰۶ خانم بریگیت مارگرت جینه وندیپوت به شماره فراگیر ۹۱۷۰۹۲۰۴ به سمت عضو اصلی هیئت‌مدیره تا تاریخ ۱۴۰۴/۰۲/۰۶ انتخاب گردیدند. هیئت‌مدیره به اتفاق آراء اعضای حاضر مقرر داشت که کلیه چک‌ها، سفته‌ها، بروات، قراردادها و به‌طور کلی اسنادی که برای شرکت ایجاد تعهد یا از شرکت سلب حق می‌نماید توسط مدیرعامل شرکت با حق توکیل به غیر امضاء و به مهر شرکت ممهور خواهد شد.

سازمان ثبت اسناد و املاک کشور
اداره ثبت شرکت‌ها و مؤسسات غیرتجاری تهران

آگهی تغییرات شرکت مهندسی و تامین پترو امین ارشد خوشنام با مسئولیت محدود به شماره ثبت ۵۰۸۲۹۹ و شناسه ملی ۱۴۰۰۶۷۰۲۵۸۵

به استناد صورتجلسه مجمع عمومی شرکا مورخ ۱۳۹۷/۱۰/۰۱ تصمیمات ذیل اتخاذ شد: محل شرکت در واحد ثبتی تهران به آدرس: شهرستان تهران، بخش مرکزی، شهر تهران، توحید، کوچه شهید محمود طاهر نیا، بن بست معصومی، پلاک ۱۳، طبقه دوم، واحد غربی کد پستی ۱۴۵۷۸۹۳۵۷۱ تغییر یافت و ماده مربوطه در اساسنامه اصلاح گردید. موضوع شرکت به شرح ذیل تغییر یافت و ماده مربوطه در اساسنامه اصلاح گردید. امور پیمانکاری، مشاوره، تامین کالا و خدمات در صورت نیاز پس از اخذ مجوزهای لازم.

سازمان ثبت اسناد و املاک کشور
اداره ثبت شرکت‌ها و مؤسسات غیرتجاری تهران

آگهی تغییرات موسسه غیرتجاری بنیاد تعاون بسیج به شناسه ملی ۱۰۱۰۱۳۶۵۱۱۴ و به شماره ثبت ۶۰۴۳

به استناد صورتجلسه مجمع عمومی عادی به‌طور فوق‌العاده مورخ ۱۴۰۲/۰۸/۲۳ تصمیمات ذیل اتخاذ شد آقای حمید رضا محمد تقی زاده با کد ملی ۰۳۲۰۰۵۰۸۲۳ به عنوان مدیرعامل و رئیس هیئت‌مدیره- آقای علی نصر با کد ملی ۱۲۸۳۳۶۰۹۱۸ به عنوان نایب‌رئیس هیئت‌مدیره- آقای شهرام جعفری با کد ملی ۳۵۵۹۷۰۷۶۹۲ به عنوان عضو هیئت‌مدیره و قائم‌مقام مدیرعامل- آقای علی اصغر داورزنی با کد ملی ۰۷۹۴۴۱۱۲۵۸ به عنوان عضو هیئت‌مدیره- آقای حیدر بابا احمدی با کد ملی ۶۳۲۹۸۲۱۱۶۱ به عنوان عضو هیئت‌مدیره برای مدت دو سال انتخاب گردیدند. موسسه حسابرسی ودجا شناسه ملی ۱۴۰۰۳۵۸۵۵۵۱ به سمت بازرس اصلی و آقای اسماعیل اسلامی با کد ملی ۰۰۵۵۴۹۲۵۷۶ به‌عنوان بازرس علی‌البدل برای یک سال مالی انتخاب گردیدند کلیه اوراق و اسناد تعهد آور از جمله قراردادها با امضاء مدیرعامل و یکی از اعضاء هیئت‌مدیره با مهر بنیاد و در غیاب مدیرعامل با امضاء برادر شهرام جعفری و یکی از اعضای هیئت‌مدیره همراه با مهر بنیاد و اسناد مالی از جمله چکها با امضای مدیرعامل و معاون مالی بنیاد و در غیاب مدیرعامل با امضای برادر شهرام جعفری و معاون مالی همراه با مهر بنیاد معتبر می‌باشد و سایر اوراق عادی و اداری با امضای مدیرعامل یا قائم‌مقام وی همراه با مهر بنیاد معتبر می‌باشد. ترازنامه برای سال مالی منتهی به ۱۴۰۱/۱۲/۲۹ تصویب گردید. روزنامه‌های کیهان جهت درج آگهی‌های بنیاد تعاون بسیج تعیین گردید.

سازمان ثبت اسناد و املاک کشور
اداره ثبت شرکت‌ها و مؤسسات غیرتجاری تهران

آگهی تغییرات شرکت صنایع همراه رسا سهامی خاص به شماره ثبت ۴۹۷۹۹ و شناسه ملی ۱۰۱۰۰۹۴۹۷۱۵

به استناد صورتجلسه مجمع عمومی عادی سالیانه مورخ ۱۴۰۲/۰۴/۲۸ تصمیمات ذیل اتخاذ شد: آقای محمد کبیری به شماره ملی ۰۰۵۸۴۷۵۸۸۵ به عنوان بازرس اصلی و آقای توکل نظری به شماره ملی ۵۸۸۹۵۹۲۳۰۰ به عنوان بازرس علی‌البدل تا پایان سال مالی انتخاب گردیدند. ترازنامه و حساب سود و زیان منتهی به سال مالی ۱۴۰۱ به تصویب رسید. روزنامه کثیرالانتشار کیهان جهت نشر آگهی‌های شرکت تعیین گردید.

سازمان ثبت اسناد و املاک کشور
اداره ثبت شرکت‌ها و موسسات غیرتجاری تهران

تأسیس مؤسسه غیرتجاری مجمع خیرین یاریگران زندگی عام‌المنفعه در تاریخ ۱۴۰۲/۱۰/۱۷ به شماره ثبت ۵۶۸۰۱ به شناسه ملی ۱۴۰۱۲۹۵۱۶۵۹

ثبت و امضا ذیل دفاتر تکمیل گردیده که خلاصه آن به شرح زیر جهت اطلاع عموم آگهی می‌گردد. نام: مجمع خیرین یاریگران زندگی عام‌المنفعه مؤسسه غیرتجاری موضوع فعالیت: کلیه فعالیتهای مجمع غیرسیاسی و غیرانتفاعی غیردولتی بوده و در موضوع امور اجتماعی با رعایت کامل قوانین و مقررات جمهوری اسلامی ایران و این اساسنامه فعالیت خواهد نمود. به موجب مجوز از اداره کل وزارت کشور برابر با شماره مجوز ۱۴۳۷۷۷ در تاریخ ۱۴۰۲/۰۷/۱۵ در استان مربوطه این آگهی به ثبت رسید. مدت فعالیت: از تاریخ ثبت به مدت نامحدود مرکز اصلی: استان تهران، شهرستان تهران، بخش مرکزی، شهر تهران، پونک، بلوار امام حسن مجتبی(ع)، بزرگراه شهید آیت‌الله اشرفی اصفهانی، پلاک -۲۰، طبقه همکف کدپستی ۱۴۶۹۹۱۵۸۳۴ دارایی شخصیت حقوقی ۱۰۰,۰۰۰,۰۰۰ ریال نقدی مدیران آقای حمیدرضا شاه حسینی به شماره ملی ۰۰۳۳۰۰۶۲۸۸ به سمت عضو مجمع عمومی هیئت امناء به مدت نامحدود و به سمت عضو علی‌البدل هیئت‌مدیره به مدت ۲ سال آقای حبیب اله نیکنام به شماره ملی ۰۰۴۸۰۲۳۵۰۷ به سمت عضو مجمع عمومی هیئت امناء به مدت نامحدود و به سمت عضو اصلی هیئت‌مدیره به مدت ۲ سال آقای احمد خاقانی پور به شماره ملی ۰۰۴۸۱۲۳۸۱۱ به سمت عضو مجمع عمومی هیئت امناء به مدت نامحدود و به سمت عضو اصلی هیئت‌مدیره به مدت ۲ سال و به سمت خزانه دار به مدت ۲ سال آقای حسن حمزه زاده به شماره ملی ۰۳۲۱۳۸۸۶۵۸ به سمت عضو مجمع عمومی هیئت امناء به مدت نامحدود و به سمت عضو اصلی هیئت‌مدیره به مدت ۲ سال و به سمت مدیرعامل به مدت ۲ سال آقای سیداحسان مصطفوی نژاد به شماره ملی ۰۹۳۸۱۰۰۹۴۷ به سمت مجمع عمومی هیئت امناء به مدت نامحدود و به سمت عضو اصلی هیئت‌مدیره به مدت ۲ سال آقای علیرضا نبی به شماره ملی ۰۹۴۲۶۸۳۳۱۵ به سمت عضو مجمع عمومی هیئت امناء به مدت نامحدود و به سمت عضو اصلی هیئت‌مدیره به مدت ۲ سال و به سمت نایب‌رئیس هیئت‌مدیره به مدت ۲ سال آقای رمضانعلی سنگدوینی به شماره ملی ۲۱۲۲۱۱۹۱۳۶ به سمت عضو مجمع عمومی هیئت امناء به مدت نامحدود و به سمت عضو علی‌البدل هیئت‌مدیره به مدت ۲ سال آقای محمدعلی روحی فردپور به شماره ملی ۳۸۷۱۰۰۸۱۴۱ به سمت عضو مجمع عمومی هیئت امناء به مدت نامحدود و به سمت عضو اصلی هیئت‌مدیره به مدت ۲ سال و به سمت رئیس هیئت‌مدیره به مدت ۲ سال آقای ارازمحمد کر به شماره ملی ۴۹۷۹۳۶۱۶۶۸ به سمت عضو مجمع عمومی هیئت امناء به مدت نامحدود دارندگان حق امضا: کلیه اسناد و اوراق بهادار و تعهدآور با امضاء مدیرعامل و خزانه‌دار، و در غیاب خزانه‌دار با امضاء رئیس هیئت مدیره و با مهر مجمع معتبر خواهد بود. بازرسان آقای سیداحسان مصطفوی نژاد به شماره ملی ۰۹۳۸۱۰۰۹۴۷ به سمت بازرس اصلی به مدت ۱ سال آقای ارازمحمد کر به شماره ملی ۴۹۷۹۳۶۱۶۶۸ به سمت بازرس علی‌البدل به مدت ۱ سال روزنامه کثیرالانتشار کیهان جهت درج آگهی‌های مؤسسه تعیین گردید. ثبت موضوع فعالیت مذکور، به منزله اخذ و صدور پروانه فعالیت نمی‌باشد.

سازمان ثبت اسناد و املاک کشور
اداره ثبت شرکت‌ها و موسسات غیرتجاری تهران

آگهی تغییرات شرکت با مسئولیت محدود مهندسی و تامین پترو امین ارشد خوشنام به شناسه ملی ۱۴۰۰۶۷۰۲۵۸۵ و به شماره ثبت ۵۰۸۲۹۹

به استناد صورتجلسه مجمع عمومی فوق‌العاده مورخ ۱۴۰۲/۱۰/۲۶ تصمیمات ذیل اتخاذ شد: موضوع فعالیت شرکت به شرح ذیل تغییر یافت و ماده مربوطه دراساسنامه اصلاح گردید. انجام امور مهندسی و طراحی و مشاوره مهندسی و نظارت در مراحل طراحی پایه و تفصیلی و مهندسی خرید و مهندسی ساخت. تامین کالا داخلی و خارجی و انجام امور بازرگانی اعم از خرید و فروش و واردات و صادرات کالاها و قطعات مجاز. ساخت و مدیریت ساخت و نصب و راه‌اندازی و بهره‌برداری و انجام تعمیرات و بازرسی‌های دوره‌ای در پروژه‌های نفت و گاز و پتروشیمی و تجهیزات مرتبط، صنایع و کارخانه‌های صنعتی، معادن و صنایع معدنی و استخراج و استحصال فلزات و تجهیزات مورد نیاز، آب و فاضلاب، صنایع نیروگاهی، صنایع و تجهیزات حمل‌ونقل و ساختمانی و صنایع وابسته به آنها از طریق مشارکت با موسسات و شرکتهای داخلی و خارجی و اخذ نمایندگی آنها و همچنین اخذ وام و تسهیلات بانکی و گشایش اعتبارات در صورت لزوم در صورت ضرورت قانونی انجام موضوعات پس از اخذ مجوزهای لازم.

سازمان ثبت اسناد و املاک کشور
اداره ثبت شرکت‌ها و مؤسسات غیرتجاری تهران

آگهی تغییرات موسسه غیر تجاری انجمن سرطان‌های دستگاه ادراری تناسلی به شناسه ملی ۱۴۰۱۰۰۳۳۹۰۲ و به شماره ثبت ۵۱۶۴۱

به استناد صورتجلسه هیئت‌مدیره مورخ ۱۴۰۲/۰۲/۳۰ به موجب مجوز از اداره کل (اداره کل سازمان‌های مردم نهاد) وزارت کشور برابر با شماره مجوز ۱۸۲۷۹۵ در تاریخ ۱۴۰۲/۰۹/۰۱ تصمیمات ذیل اتخاذ شد اعضای هیئت مدیره برای مدت ۲ سال انتخاب گردیدند آقای محسن آیتی به کد ملی ۰۸۸۸۹۷۷۶۷۰ به‌عنوان رئیس هیئت مدیره آقای محمدعلی سامت به کد ملی ۴۳۲۱۹۹۸۵۸۱ به‌عنوان نایب‌رئیس هیئت مدیره آقای حسن فکور مطلق به کد ملی ۰۰۳۹۰۹۲۲۳۲ به‌عنوان عضو اصلی هیئت مدیره و خزانه‌دار آقای سید علی مؤمنی به کد ملی ۰۰۶۲۷۲۳۸۹۸ به‌عنوان عضو اصلی هیئت مدیره آقای محمدرضا نوروزی به کدملی ۴۳۲۳۳۲۵۸۵۱ به‌عنوان عضو اصلی هیئت مدیره و مدیرعامل کلیه اسناد و اوراق بهادار و تعهدآور با امضای مدیرعامل و خزانه دار و در غیاب خزانه دار با امضای رئیس هیئت مدیره و با مهر انجمن معتبر خواهد بود.

سازمان ثبت اسناد و املاک کشور
اداره ثبت شرکت‌ها و مؤسسات غیرتجاری تهران

شرایط و فرم اشتراک نشریات کیهان در شهرستان‌ها سال ۱۴۰۴

متقاضیان محترم می‌توانند با توجه به جدول زیر نسبت به انتخاب هر یک از نشریات مورد علاقه و واریز مبلغ اشتراک به **شماره کارت ۶۱۰۴۳۳۸۹۸۷۹۴۸۷۷۱** بانک ملت به نام چاپ و انتشارات کیهان و ارسال اصل فیش بانکی همراه با فرم تکمیل‌شده ذیل به **صندوق پستی ۱۱۳۶۵/۳۶۳۱** با پست سفارشی نسبت به برقراری اشتراک خود اقدام نمایند.

نوع نشریه	یکساله (ریال)	شش ماهه (ریال)	سه ماهه (ریال)
روزنامه کیهان	۵۳/۵۶۰/۰۰۰	۲۶/۷۸۰/۰۰۰	۱۳/۳۹۰/۰۰۰
روزنامه کیهان انگلیسی	۱۷۸/۶۰۰/۰۰۰	۸۹/۳۰۰/۰۰۰	۴۴/۶۵۰/۰۰۰
روزنامه کیهان عربی	۱۷۸/۶۰۰/۰۰۰	۸۹/۳۰۰/۰۰۰	۴۴/۶۵۰/۰۰۰
مجله کیهان ورزشی	۵۴/۶۰۰/۰۰۰	۲۷/۳۰۰/۰۰۰	۱۳/۶۵۰/۰۰۰
مجله زن روز	۵۴/۶۰۰/۰۰۰	۲۷/۳۰۰/۰۰۰	۱۳/۶۵۰/۰۰۰
مجله کیهان بچه‌ها	۲۷/۳۰۰/۰۰۰	۱۳/۶۵۰/۰۰۰	۶/۸۲۵/۰۰۰
مجله کیهان فرهنگی	۴/۲۰۰/۰۰۰	—	—

توجه:
۱- کپی فیش بانکی و قبض سفارشی را تا پایان مدت اشتراک حتما نزد خود نگهداری نمائید.
۲- قبض پرداختی را می‌توانید به شماره ۰۹۱۲۷۹۳۲۰۶۸ با ذکر مشخصات در کانال تلگرام قرار داده و به امور مشترکین اطلاع دهید.
۳- در صورت تغییر قیمت نشریات و یا هزینه پستی، معادل مبلغ پرداخت‌شده، نشریه مورد تقاضا ارسال می‌گردد.
۴- مجموعه روزنامه‌های کیهان فارسی، کیهان انگلیسی و کیهان عربی در طول هفته در یک روز ارسال می‌شود.
۵- ارسال از طریق پست عادی قابل پیگیری نیست و موسسه هیچ‌گونه مسئولیتی در تاخیر یا عدم تحویل آن ندارد.
۶- در صورت تمایل به اشتراک چند نشریه، برای هر کدام فیش بانکی جداگانه تهیه فرمائید.
۷- همچنین برای اشتراک نشریات کیهان می‌توانید به دفاتر کیهان در سراسر کشور مراجعه فرمائید.

فرم تقاضا

نام: ..... نام خانوادگی: ..... نوع نشریه: ..... تعداد نسخه: ..... مدت: ..... ماه
مبلغ پرداختی: ..... ریال شماره فیش بانکی: ..... تلفن: ..... تلفن همراه: .....
آدرس: .....
کد پستی: ..... پست الکترونیکی: .....

واحد آبونمان
روابط بین‌الملل موسسه کیهان

تلفن: ۳۵۲۰۲۲۷۸-۰۲۱ نمابر: ۳۳۹۱۰۹۲۲-۰۲۱

جدول شماره ۱۳۰۵۳

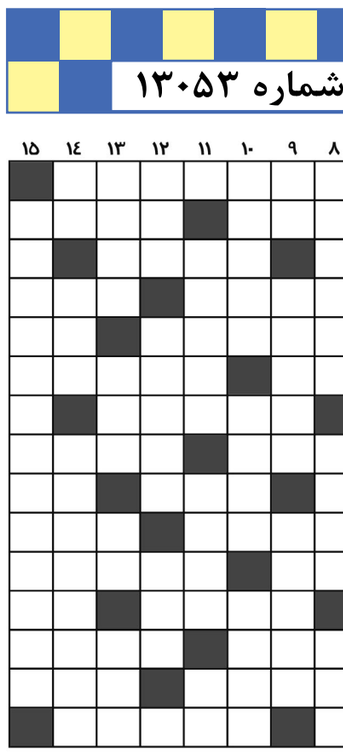

افقی:

۱- هر روز پس از برخاستن از خواب می‌توانید با دقایقی ورزش کردن آن را تجربه کنید ۲- بزرگان آن را از ارکان موفقیت و پیروزی برشمرده‌اند- شهری کهن در استان یزد که آثار دیدنی فراوانی دارد ۳- شایسته و سزاوار- نویسنده و رهبر سیاه‌پوستان آمریکایی که علیه قانون اعدام و نژادپرستی مبارزه می‌کرد- نوعی مار خطرناک ۴- غوزه پنبه- آموخته لقمان از بی‌ادبان- اثری از امیل زولا- بهشت بلبلان ۵- ابرقدرتی که فروپاشید- دومین کشور پهناور جهان- فلزی گرانبها ۶- یکی از القاب مولای متقیان- شهری در استان اردبیل- دستور دهنده به نوکر ۷- استاد ابوعلی سینا- آزمایشگاه منجمان ۸- از شهرهای معروف کشور پاکستان- مادر باران- شب گذشته ۹- شکاری تیزپا- از وسایل سخت‌ابزاری کامپیوتر- دست‌ابزار درودگر- نوعی شیرینی ۱۰- نام دیگر حنا- گرچه نوعی شنا است ولی در مثل بعضی‌ها برای امتناع از انجام کار محوله پنهانی می‌روند- یکی از اعضای مهم دستگاه گوارش ۱۱- از حروف الفبای زبان انگلیسی- از شهرهای مهم استان تهران- خدمتکار رستوران ۱۲- کشوری مسلمان در شرق اروپا- خواهان و خریدار پیدا کردن چیزی- ضمیر جایگزین ۱۳- شاعر و دانشمندی که بنیانگذار شعر عرفانی است- از وسایل صنعتی که کاربرد فراوانی دارد- شاعر می‌گوید نه همین... زیباست نشان آدمیت ۱۴- مسابقه اتومبیلرانی- دفترچه کوچکی که در آن حساب خرید و فروش روزانه را می‌نویسند- هنر فرنگی‌ها ۱۵-

پیشخوان Pishkhan.com

ژست پوشالی دود

نگاهی به کاهش نگران کننده سن مصرف سیگار

مقاله وارده

ژاله قبلی*

در حال پیاده‌روی بودم که چشمم به نوجوانی حدوداً ۱۳ الی ۱۴ ساله افتاد، سیگار به دست با غرور و افتخار دودش را به هوا می‌فرستاد. جلوتر رفتم. با یک گروه از نوجوانان که حدوداً ۱۵ ساله بودند مواجه شدم، یک فندک و دو پاکت سیگار! از دور آنها را نظاره می‌کردم به هم تعارف کردند یک نفر قبول نکرد، نمی‌دانم بین آنها چه گذشت و چرا خندیدند! فقط می‌دانم که آن یک نفر هم سیگار را گرفت. با پُک اول سرفه کرد! مبتدی بود... نگران آینده آنها و همسالان دیگرشان شدم، چرا آنها به جای ورزش و تفریحات سالم، سیگار را انتخاب کردند؟! چرا به جای اینکه توپ هوا کنند دود هوا می‌کنند! آنها می‌بایست یک توپ در دست داشتند و صدای خنده‌هایشان پارک را بر می‌داشت چرا غرق در دود شده‌اند؟!

براستی چه شده است که برخی نوجوانانمان که امید و آینده‌ساز کشور ما هستند باید اینچنین در کوچه و خیابان سیگار به دست باشند! آیا نوجوانان ما از پیامدهای مصرف سیگار اطلاع ندارند؟ آیا نمی‌دانند سیگار چه تأثیراتی بر روی سلامت روح و روان و آینده‌شان می‌گذارد؟ آیا نسلی که آینده‌ساز کشورمان است، آن‌قدر خوب تربیت شده‌اند که لذت یک لحظه خوشی را به سلامت، اصالت و هویتشان نفروشند؟

متأسفانه در جامعه ما قبح مصرف سیگار در حال از بین رفتن است و برخی نوجوانان ما دود سیگار را با تکبر و مباهات به دست باد می‌دهند و به چشم یک سرگرمی به آن نگاه می‌کنند.

بر اساس تحقیقات انجام شده هرچه نوجوانان در سن پایین‌تر مصرف سیگار را شروع کنند ترک آن برای آنها دشوارتر است و نوجوانانی که سیگار می‌کشند بیشتر در معرض خطر مصرف الکل و دخانیات قرار می‌گیرند. متأسفانه به تازگی در سریال‌ها و فیلم‌های تلویزیونی سیگار کشیدن را امری عادی نشان می‌دهند و بالاخص زمانی که دچار شوک عاطفی، ناراحتی و مشاجره و هر موضوع ناراحت‌کننده‌ای باشند؛ که شاید همین موضوع، مصرف سیگار را برای نوجوانان جذاب‌تر کند.

قطعاً جوانان ما اطلاعی از خطرات و مضراتی که بر سلامت جسم و روح، آینده و شکل‌گیری شخصیت آنها می‌گذارد ندارند. لازم است ابتدا خودمان آگاهی کاملی از خطرات مصرف سیگار داشته باشیم تا بتوانیم به بهترین شکل به فرزندانمان انتقال دهیم؛ چراکه آینده فرزندانمان در تربیت و آموزش صحیح ماست. یکی از مسائلی که در جامعه به وجود آمده افزایش مصرف نیکوتین است. متأسفانه هرچه پیش می‌رویم مصرف سیگار توسط نوجوانان بیشتر دیده می‌شود. نیکوتین یک ماده شیمیائی است که در گیاه تنباکو وجود دارد و مصرف بیش از حد آن موجب مسمومیت و مرگ می‌شود. اما اساسی‌ترین مشکل پیامدهای آن بر سلامت جسم و روح و اعتیادآور بودن نیکوتین است. تأثیر این ماده بر مغز، سبب میل بیشتر به مصرف آن و در نتیجه اعتیاد می‌شود. قرار گرفتن مداوم در معرض این ماده شیمیایی باعث می‌شود که قسمت‌هایی که مربوط به مغز، خودکنترلی و یادگیری است مختل شود. احساس لذت ناشی از مصرف نیکوتین کوتاه است همین موضوع سبب ترغیب به مصرف بیشتر برای تجربه دوباره است. زمانی که نیکوتین وارد خون می‌شود سبب فشار خون، ضربان قلب و تنفس ناهماهنگ می‌شود. متأسفانه تأثیر این ماده خطرناک برای افراد زیر ۲۵ سال شدیدتر است. رشد مغز تا ۲۵ سالگی ادامه دارد و مصرف آن سبب می‌شود قسمت‌هایی که مربوط به شکل‌گیری خلق‌وخو، یادگیری و توجه است مختل شود و در واقع سبب بیقراری و نقص در حافظه می‌شود و خطر ابتلا به حمله قلبی را افزایش می‌دهد. همچنین مصرف سیگار در سنین پایین، پوست را ۱۰ الی ۲۰ سال پیرتر می‌کند، رنگ پوست را زرد کرده و سبب بروز بیماری تنفسی، سرطان ریه و... می‌شود.

دامی خطرناک برای مادران فردا

در این میان مصرف سیگار در بین دختران نوجوانی که مادران آینده فرزندان ایرانمان هستند بیش از پیش به چشم می‌خورد. چه بسا مصرف سیگار برای دخترانمان مضرتر است، زیرا آنها با خطرات دیگری از جمله: بروز پوکی استخوان که در خانم‌های سیگاری زودتر خود را نشان می‌دهد، نازایی، تولد نوزاد با ضریب هوشی پایین و اختلالات مادرزادی جنین و... مواجه می‌شوند. البته که این مسائل ممکن است برای غیرسیگاری‌ها هم پیش آید، اما مطالعات نشان داده که مصرف سیگار سبب تشدید این موارد می‌شود و آینده مادر بودن دخترانمان را، در نتیجه یک ایران را تحت تأثیر خود قرار می‌دهد.

به نظر می‌رسد لازم است تا مستندها، تبلیغات، برنامه‌ها و میان برنامه‌های تلویزیونی متعددی در رابطه با مضرات سیگار و تأثیر آن بر آینده و سلامت نسل جوان ما ساخته شود تا اول از همه خانواده‌ها تحت تأثیر قرار بگیرند و نظارت بیشتری بر نوجوانان خود داشته باشند. دوم اینکه در بستر خانواده و در کمال دوستی مورد تعلیم و تربیت قرار گیرند. چه بسا یک نسل در خطر انواع سرطان و بیماری‌ها قرار دارد. مورد دیگر اپلیکیشن‌های موبایل که مخاطب آن، بیشتر، نوجوانان هستند؛ کلیپ‌های متعددی در رابطه با مصرف سیگار توسط نسل جوان ساخته شود و خطرات آن را به صورت فیلم و عکس در فضای مجازی به نمایش بگذارد تا نوجوان ببیند و عبرت گیرند.

مورد بعد خطرات مصرف سیگار در تابلوهای نمایشی و بنرها در سطح شهر و مسیرهای پرتردد نشان داده شود. به طور مثال: نوجوانی سیگار به دست که در بدنش ریه‌ای پراز سلول‌های سرطانی و قلبی فرسوده همراه با سرفه و دندان‌های خراب و چهره‌ای پریشان و غمگین را نشان دهد که اطرافیان به او بی‌محلی می‌کنند. همین تصویر می‌تواند بر روی ذهن یک نوجوان که هنوز تصویری از آینده خود در ذهن ندارد و آن تصویر در حال شکل‌گرفتن است تأثیرگذار باشد.

مورد دیگر آموزش پرورش؛ معلم با آموزش و تربیت خود در فضائی دوستانه با مهربانی و عطوفت همچون پدر و مادری دلسوز می‌تواند نقش مؤثری در پیشگیری، کنترل و حتی ترک سیگار توسط نوجوانی که سیگار می‌کشد داشته باشد.

مورد دیگر اینکه در دسترس بودن محصولات تنباکو، دخانیات و سیگار به ترغیب و مصرف سیگار توسط نوجوانان کمک می‌کند. لازم است ارگان‌های دولتی و مرتبط نظارت لازم و کافی را داشته باشند. همچنین طی یک دستورالعمل واقعی نه یک قانون بدون ضمانت اجرائی از فروش سیگار و دخانیات و تنباکو به نوجوانان زیر سن قانونی خودداری کنند.

نکته پایانی اینکه هیچ جامعه‌ای به اندازه خانواده نمی‌تواند شخصیت و هویت نوجوان را به بهترین شکل تشکیل دهد. نوزاد به محض تولد با اولین کسی که روبه‌رو می‌شود پدر و مادر است و تا بزرگسالی تحت نظر و تربیت پدر و مادر است. پس هیچ‌کس به اندازه آنها نمی‌تواند فرزند را کنترل و تربیت کند. لازم است خانواده‌ها نظارت بیشتری بر فرزندان خود از جمله؛ رفت‌وآمدها، دایره دوستان، مکان‌هایی که تردد می‌کند، سرگرمی‌هایی که دارند، داشته باشند. همچنین لازم است خانواده حمایت عاطفی،جسمی روحی، روانی از فرزند خود داشته باشند تا مبادا نوجوان بر اثر کمبود محبت و عدم اعتماد به نفس یا کمبود اعتماد به نفس و برای مطرح کردن خود در جامعه به مصرف سیگار روی آورد.

* کارشناس ارشد جرم‌شناسی

مقاله وارده

بهمن متین‌پور*

تأملی اگزیستانسیال در باب حجاب

زن، نگاه و بحران سوژگی

۱. نیروی نگاه

خروج از خانه برای زن، ورود به میدان نگاه‌های مردانه است. نگاه‌هایی که حتی در غیاب فیزیکی خود نیز، حضور خفقان‌آورشان را بر روح و بدن، تحمیل می‌کنند. هستی- در- معرض نگاه، یک دیلمای وجودی است: اگر دیده شود، در معرض ابژه شدن قرار می‌گیرد و اگر نادیده گرفته شود، اضطرابِ نادیده گرفته شدن را تجربه می‌کند. این نوسانِ دائمی میان ابژه شدن و نامرئی شدن، هستی زن را در وضعیتی شکننده و دوگانه قرار می‌دهد.

۲. بدن به مثابه سوژه و ابژه در فلسفه مرلوپونتی و سارتر

در فلسفه بدنمندی موریس مرلوپونتی و ژان پل سارتر، بدن، در وهله نخست، سوژه است: چشم‌اندازی است که از طریق آن، جهان تجربه می‌شود. بدنمندی، در وهله اول شیوه دسترسی ما به جهان است، نه شیوه واقع شدن در میان اشیاء. با این حال، در مواجهه با نگاه دیگری، بدن این سوژگی خود را از دست می‌دهد و به ابژه‌ای برای آگاهی دیگری تبدیل می‌شود. در این وضعیت، بدن دیگر نه ابزاری برای بودن در جهان، بلکه چیزی است که مورد مشاهده، قضاوت و ارزیابی قرار می‌گیرد. حالتی که در آن فرد به صورت غیر ارادی و مزمن خود را از بیرون نظاره می‌کند. حالتی که جنبه آسیب‌شناختی دارد و با طیف اختلالات تجزیه‌ای مرتبط است.

۳. بدن روان‌شناختی: تجربه بدن خویشتن از مجرای دیگری

سارتر در هستی و نیستی نشان می‌دهد که نگاه دیگری، نگاه مرد، چگونه به خود فرد سرایت می‌کند. و فرد ممکن است بدن خود را با چشمان دیگری تجربه کند. صنعت مد و زیبایی و پرورش اندام، راه‌های تشکیلاتی شدن این نگاه مردانه هستند. زن نیز با مشارکت در این تشکیلات در این نگاه سهیم است. نگاهی که او را به ابژه نگاه بدل می‌کند. در حالت آسیب‌شناختی، انسان بدل به چیزی می‌شود که گویی ابژه‌ای بیرونی است. چیزی که هستی‌اش در منظر آن است و اما به عنوان چیزی در مقابل نگاه ممکن است خارج از کنترل فرد باشد. اختلال شخصیت‌زدایی که گاهی دختران جوان را درگیر می‌کند، به این صورت تجربه می‌شود که فرد خود را همچون شبحی معلق و بی‌علاقه و یا همچون چشم یا دوربینی منعزل از جهان که مشغول تماشای جسم خود است تجربه می‌کند. این حالت زمانی اضطراب ایجاد می‌کند که فرد احساس می‌کند روی آن جسم تسلطی ندارد. یا جسمش خود به خود کار می‌کند. به این ترتیب شکافی در سوژگی فرد پدید آمده که آزادی سوبجکتیو او را به محدود شدگی ابجکتیو تبدیل می‌کند. [بیماری جوان و زیبا، که خود را روحی در یک روبات پیشرفته و خودکار می‌دانست، غالبا با این مسئله درگیر بود که پرندگان چگونه بدون برق پرواز می‌کنند!]

۴. زن و ساختار ابژه‌شدگی

برای زنان، این وضعیت به صورت ساختاری و مستمر رخ می‌دهد. در فرهنگی که نگاه مردانه غالب است، بدن زن همواره در معرض نظارت و ارزیابی قرار دارد. صنعت مد، زیبایی، و تناسب اندام، این نگاه را نهادینه و تثبیت می‌کنند. این صنایع با تعیین استانداردهایی برای زیبایی و مطلوبیت، بدن زن را به یک پروژه همیشگی برای دستیابی به معیارهای بیرونی تبدیل می‌کنند. در نتیجه، بدن زن دیگر محل سوژگی آزادانه او نیست، بلکه صحنه‌ای برای تحقق انتظارات بیگانه است.

هر چه بدن بیشتر به ابژه بدل شود، آزادی سوژه کاهش می‌یابد. زن به جای آنکه کنشگری آزاد در جهان باشد، به موجودی تبدیل می‌شود که دائماً باید خود را با معیارهای دیگری تطبیق دهد. هستی او، به جای آنکه از درون خویش برآید، تحت فرمان نیروهایی بیرونی شکل می‌گیرد. در این شرایط، فرار از دیده‌شدن راه‌حل نیست؛ زیرا نگاه‌های دیگران، به‌رغم آسیب‌هایی که ایجاد می‌کنند، شرط امکان تأیید هستی در فضای بینا‌ذهنی نیز هستند. سوژه بدون هیچ نگاه و تأییدی از سوی دیگران، در خلأ هستی‌شناختی فرو می‌افتد.

۵. امکان رهایی: تغییر کانون نگاه‌ها

بنابراین، پرسش اصلی این است: چگونه می‌توان بدون نفی بنیادینِ ارتباط با دیگران، از مسخ‌شدن توسط نگاه رهایی یافت؟

شاید راه‌حل در تغییر کانون نگاه‌ها نهفته باشد: انتقال نگاه‌ها از بدن به سوی کنش‌ها، اندیشه‌ها، ارزش‌ها و پروژه‌های انسانی. اگر زن بتواند نگاه دیگران را از بدنش منصرف کرده و متوجه قلمروهای سوژگی خود کند، می‌تواند نیروی نگاه را در جهت تایید وجود سوبجکتیو خود جاری کند. اما تحقق این هدف دشوار است. نخست باید راهی یافت تا نگاه‌ها را از تسلط بر بدن بازداشت، یا بدن را از بودن در معرض نگاه‌ها خارج کرد. اما نه از طریق انزواطلبی و پنهان شدن. زیرا هستی سوژه به تایید اجتماعی نیاز دارد. زن با خروج از اجتماع هرچند ابژه نمی‌شود اما سوژه هم نمی‌شود. به عبارتی هستی او مضمحل می‌شود.

بایستی امکانات بدن به مثابه بدن ابجکتیو، همچون جنبه کالایی آن، از معرض دید پنهان بماند تا نیروی نگاه مرد در راستای تایید بدن به مثابه چشم‌انداز ادراک و تجربه- و به مثابه بدن سوبجکتیو آزاد شود.

۶. نتیجه:

بدن زن، در بستر نگاه‌های نهادینه‌شده مردانه، به شدت در معرض ابژه‌شدگی قرار دارد. این فرآیند، آزادی او به عنوان سوژه خودآیین را تضعیف می‌کند و هستی او را از درون می‌فرساید. با این حال، از خلال بازتعریف رابطه با نگاه دیگران و تمرکز بر کارکردهای سوبجکتیو بدن، می‌توان امکان‌هایی برای بازیابی آزادی و سوژگی گشود. فلسفه بدنمندی سارتر و مرلو- پونتی، در این مسیر، افق‌های ارزشمندی برای اندیشیدن به تجربه زنانه از ماهیت حجاب فراهم می‌آورد.

* دکترای روانشناسی بالینی

نیازمندی‌های کیهان

قبول آگهی تلفنی
از ساعت ۸ صبح الی ۶ بعدازظهر
تلفن: ۵-۳۳۱۱۲۲۹۲
فکس: ۳۳۱۱۸۰۵۳
niyaz.mandiha@kayhan.ir

۳۳۱۱۰۲۰۲
۳۳۱۱۳۵۱۹
۳۳۱۱۰۲۱۰
۳۳۱۱۸۰۵۰

مرکز: ۳۳۱۱۰۲۰۸ - ۳۳۱۱۲۱۹۳ - ۳۳۹۱۱۵۶۸ - ۳۳۱۱۲۲۹۱ - ۳۳۱۱۹۲۳۶ - ۳۳۱۱۳۰۸۵ - ۳۳۱۱۲۱۹۵ - ۳۳۹۴۲۰۰۰

جنوب: سعدی ۳۳۹۶۲۲۱۱ - ۳۳۹۶۲۲۳۳ - شرق استان تهران ۳۶۲۵۷۰۷۴ - اسلامشهر ۵۶۳۴۴۳۴۳ - چهاردانگه ۵۶۳۵۹۵۹۸

شمال: قلهک ۲۲۶۰۳۶۳۵ - شمیران ۲۲۷۱۲۹۷۶ - مطهری ۸۸۹۰۰۸۶۷ - ۸۸۸۰۱۵۵۲ - شهرآرا ۶۶۵۹۲۲۶۶ - ۶۶۵۹۳۰۱۰-۱۱

شرق — غرب: شهریار ۰۹۱۲۱۶۲۰۸۴۹ - ۶۵۲۲۲۹۳۳ - کرج ۳۲۲۲۴۴۱۱ - ۰۲۶-۳۲۲۲۶۰۱۳ - دماوند ۷۶۳۲۱۹۳۸

استخدام

استخدام
موسسه ای از افرادی با شرایط زیر برای بخش های کارگری و کارمندی خود دعوت به همکاری می نماید.
● امور مالی: ۳ نفر فارغ التحصیل کارشناسی حسابداری
● امور اداری: ۲ نفر آشنا به تایپ فارسی
● واحد فنی: ۲ نفر مرد ـ با تحصیلات دیپلم
● واحد خدمات: ۲ نفر مرد ـ با تحصیلات حدود دیپلم
متقاضیان می توانند جهت کسب اطلاعات بیشتر با تلفن ۳۳۱۱۸۳۳۳ - ۰۲۱ تماس حاصل نمایند.

حمل و نقل
متصدی حمل هوایی زمینی دریایی و ریلی کالای وارداتی صادراتی ترانزیت، بازرگانی و ترخیص کالا ۰۹۱۲۳۵۷۶۵۷۶

خرید و فروش انواع خودرو
«خریدار نقدی فرسوده»
انواع خودرو و تمام مدل‌ها حتی مدارک ناقص و موتور سوخته
۰۹۱۲۲۵۸۶۸۴۲
۰۹۱۲۰۷۰۶۴۸۷

خرید و فروش و اجاره کلیه املاک
خانه باغ ۵۵۰ متر زمین ۱۳۰ بنا سند تک‌برگ (آمل) پول لازم ۰۹۱۱۱۲۵۲۸۱۹
باغچه ۲۲۰متر دور دیوار آب، برق، گاز(آمل) بی واسطه ۰۹۱۲۹۲۵۶۵۶۰

آگهی‌های مفقودی
برگ سبز خودروی آریسان مدل ۹۵ به شماره پلاک ۶۹۴ ق ۷۱ ایران ۹۹ به شماره شاسی ۶۶۷۲۱۰ و شماره موتور ۰۰۲۸۷۷ مفقود گردیده و از درجه اعتبار ساقط می‌باشد.

«آگهی فقدان مدرک تحصیلی»
مدرک فارغ‌التحصیلی اینجانب لیلا مرادی زاده فرزند محمدرضا به شماره شناسنامه ۵۱۱۱ صادره از شوشتر درمقطع کارشناسی ارشد ناپیوسته رشته‌تربیت بدنی - رفتار حرکتی صادره از واحد دانشگاهی شوشتر با شماره -مفقودگردیده است و فاقد اعتبار می باشد.ازیابنده تقاضا می‌شوداصل مدرک رابه دانشگاه آزاداسلامی واحدشوشتربه نشانی شوشتر- منطقه شوشترنو- بلواردانشگاه -دانشگاه آزاد اسلامی واحد شوشتر - کدپستی ۶۴۵۱۷۴۱۱۱۷، ارسال نماید. (شوشتر)

برگ سبز وانت سیپا ۱۳۱SE به شماره پلاک ۱۹۳ ی ۳۳ ایران ۱۴ به رنگ سفید روغنی مدل ۱۳۹۳ و شماره موتور ۵۲۲۵۰۵۲ و شماره شاسی NAS۴۱۱۱۰۰E۱۰۷۹۷۵۴ مفقود شده و از درجه اعتبار ساقط می‌باشد.

آگهی دعوت مجمع عمومی عادی سالیانه صاحبان سهام شرکت گوهرتاب(سهامی خاص) به شماره ثبت ۲۰۴۷ و شناسه ملی ۱۰۶۶۰۰۳۴۰۳۵
بدینوسیله از صاحبان سهام شرکت گوهرتاب(سهامی خاص) یا نمایندگان قانونی آنها دعوت می‌شود در جلسه مجمع عمومی عادی سالیانه شرکت که در روز شنبه ۱۰ خرداد ۱۴۰۴ راس ساعت ۱۱ صبح در محل قانونی شرکت واقع در کرمانشاه کیلومتر ۱۲ جاده بیستون به صحنه از پل شهدا کیلومتر ۹ جاده سرماج تشکیل می‌شود با در دست داشتن مدارک شناسایی حضور بهم رسانند.
دستور جلسه:
۱- استماع گزارش هیئت مدیره و بازرس قانونی شرکت
۲- بررسی و تصویب صورتهای مالی ۱۴۰۳
۳- انتخاب اعضای هیئت مدیره
۴- انتخاب بازرس قانونی و علی‌البدل شرکت
۵- انتخاب روزنامه کثیرالانتشار جهت درج آگهی‌های شرکت
۶- سایر مواردی که در صلاحیت مجمع باشد.
هیئت مدیره

برگ سبزسواری سیستم پژو تیپ ۴۰۵جی ال ایکس آی ۱/۸ مدل ۱۳۹۰ رنگ نقره‌ای به شماره موتور ۱۲۴۹۰۱۱۳۳۱۷ و شماره شاسی NAAM۰۱CA۶BE۲۰۴۳۲۰ و شماره پلاک ۷۳۹ هـ ۷۳ ایران ۳۴ بنام نرگس حسینی مفقودوازدرجه اعتبار ساقط است. (شوشتر)

برگ سبز خودرو کامیونت نیسان به شماره پلاک آبی ۲۹۴ ع ۶۳- ایران ۱۴ به رنگ آبی مدل ۱۳۷۹ و شماره موتور ۰۰۱۴۵۱۱۲ و شماره شاسی ۰۰C۴۴۴۷۳ مفقود شده و از درجه اعتبار ساقط می‌باشد.

مخاطبین محترم
۱- آقای سید سعید قضاتی فرزند سیدحسین به شماره ملی ۰۰۱۰۲۱۰۴۲۳
۲- خانم سیده زهره قضاتی فرزند سیدحسین به شماره ملی ۰۰۷۸۴۴۹۸۵۵
۳- خانم زینب قضاتی فرزند سیدحسن به شماره ملی ۰۰۶۳۶۵۶۰۱۹
۴- خانم اثمر مابری فرزند اصغر به شماره ملی ۰۵۰۵۹۸۹۰۴۱۴ همگی به نشانی مرزداران خیابان البرز، خیابان البرز نهم کوچه ۱۶ پلاک ۱۳ واحد ۶ طبقه اول
احتراما به اطلاع می‌رساند براساس دادنامه شماره ۱۴۰۲۶۸۳۹۰۰۱۸۵۴۰۶۹۶ مربوطه از شعبه ۲۰۹ دادگاه عمومی حقوقی مجتمع قضایی شهید مفتح تهران محکوم به تنظیم سند بنام آقای مهدی خرسندی‌پور شده‌اید که از تاریخ ابلاغ این اخطاریه ۵ روز فرصت دارید جهت انجام امور مربوط به نقل و انتقال ملک به این دفتر مراجعه فرمایید، در غیراین‌صورت طبق مقررات اقدام خواهد شد.
دفتر ۴۳۹ تهران

برگ سبز خودرو سواری پژو پارس TU۵ به شماره پلاک ۴۳۳ و ۲۷- ایران ۱۴ به رنگ سفید مدل ۱۴۰۱ و شماره موتور ۱۳۹B۰۳۱۳۴۷۴ و شماره شاسی NAAN۱۱FE۱NH۴۹۳۲۴۷ مفقود شده و از درجه اعتبار ساقط می‌باشد.

آگهی دعوت مجمع عمومی عادی سالیانه شرکت خدمات و تجهیز تعاونی‌های معدنی (سهامی خاص) به شماره ثبت ۷۱۳۹۲ و شناسه ملی ۱۰۱۰۱۱۶۲۱۹۵ (نوبت دوم)
نظر به اینکه مجمع عمومی عادی سالانه نوبت اول مورخ ۱۴۰۴/۲/۱۰ به دلیل به حدنصاب نرسیدن تعداد سهامداران تشکیل نگردیده است، بدینوسیله به اطلاع کلیه سهامداران محترم شرکت میرساند که مجمع عمومی عادی سالانه این شرکت رأس ساعت ۹ صبح روز چهارشنبه ۱۴۰۴/۲/۳۱ در محل قانونی شرکت تشکیل خواهد شد. مقتضی است نماینده معرفی شده سهامداران محترم با ارائه معرفی نامه کتبی معتبر و کارت شناسایی با توجه به تبصره ۳ ماده ۱۶ اساسنامه دو روز قبل از مجمع در ساعت اداری جهت اقدامات لازم برای شرکت در مجمع فوق الاشعار و گرفتن کارت ورود به جلسه به دفتر هیئت مدیره مراجعه نمایند. ضمنا کسانی که قصد کاندیدای هیئت مدیره را دارند ظرف ۱۰ روز قبل از مجمع به هیئت مدیره کتبا اعلام آمادگی نمایند.
دستور جلسه :
۱-استماع گزارش هیئت مدیره به مجمع در خصوص عملکرد مالی شرکت در سال ۱۴۰۳
۲- استماع گزارش بازرس قانونی شرکت در مورد عملکرد مالی شرکت در سال ۱۴۰۳
۳- اتخاذ تصمیم در مورد ترازنامه و حساب سود و زیان در سال ۱۴۰۳
۴- انتخاب اعضای اصلی و علی البدل هیئت مدیره
۵- انتخاب بازرس اصلی و علی البدل
۶- تعیین روزنامه کثیرالانتشار جهت درج آگهی های مربوط به شرکت
۷- تصمیم گیری در مورد بقیه مسائلی که در صلاحیت مجمع عادی سالانه باشد.
هیئت مدیره

برگ سبز و کلیه مدارک اتومبیل سواری پراید با شماره پلاک ایران۶۴- ۷۶۴د۹۲و با شماره موتور ۱۷۲۳۰۲۰ و شماره شاسی s ۱۴۱۲۲۸۵۹۵۶۱۸۷ مفقود شده و از درجه اعتبار ساقط می باشد.(میبد)

برگ سبز وانت سیستم زامیاد تیپ Z۲۴NIB رنگ آبی مدل ۱۳۹۴ به شماره موتور Z۲۴۶۹۷۱۱۱Z و شماره شاسی NAZPL۱۴۰BF۰۴۲۶۴۹۳ به شماره پلاک ۹۳۴ی۳۱ ایران ۵۷ به نام امیر جلولی به کد ملی ۵۷۱۰۰۸۹۵۴۰ مفقود شده و از درجه اعتبار ساقط است . (اراک)

برگ سبز (سند مالکیت) و کارت شناسایی موتور سیکلت پیشرو ۱۲۵ سی‌سی‌۵دی۰ار مدل ۱۳۸۹به شماره پلاک ۶۲۱۹۸ ایران۶۲۱ و شماره موتور ۳۲۰۳۱۴۵۷ و شماره بدنه ۸۹۸۱۳۰۰ به نام کاظم عبدالهی به کد ملی ۱۱۷۰۵۲۲۴۰۸ مفقود شده اعتبار ندارد. (زرین شهر).

برگ سبز خودروی وانت زامیاد به شماره انتظامی ۴۵۲ ص ۱۱ ایران ۸۷ با شماره موتور CA۴D۲۸CRZ*۸۰۱۱۳۱۰۹۰ و شماره شاسی NAZDL۱۰۴TF۰۴۱۰۰۵۲ مفقود گردیده و از درجه اعتبار ساقط می باشد. (زنجان)

سند کمپانی و شناسنامه مالکیت (برگ سبز) خودرو سواری پراید ۱۳۱SE مدل ۱۳۹۶ به رنگ سفید روغنی به شماره انتظامی ۲۷۷ ق ۵۴ ایران ۱۸ و شمار موتور M۱۳۵۸۹۷۷۰۳ و شماره شاسی NAS۴۱۱۰۰H۱۰۲۶۴۴۴ به نام فاطمه حیدری به شماره ملی ۳۸۷۵۷۳۲۰۷۳ مفقود شده و از درجه اعتبار ساقط است . (همدان)

سند کمپانی وبرگ سبز خودرو سواری هاچ‌بک سایپا، تیبا ۲ مدل ۱۳۹۸ رنگ سفید به شماره انتظامی ۵۸د۲۷۷ ایران۴۶ شماره موتور m۱۵/۸۷۳۱۷۸۶ شماره شاسی NAS۸۲۱۱۰۰K۱۲۱۴۶۶۳ بنام حدیث رضا زاده پیله داربنی مفقود گردیده و از درجه اعتبار ساقط میباشد. (رشت)

برگ سبز و کارت مشخصات خودرو سواری پراید GLXI - تاکسی درون‌شهری به شماره پلاک ۱۶۷ ت ۴۴- ایران ۱۴ به رنگ زرد خورشیدی با نوار مدل ۱۳۸۷ و شماره موتور M۱۳/۲۶۶۹۲۷۵ و شماره شاسی S۱۴۱۲۲۸۷۸۷۲۳۴۵ مفقود شده و از درجه اعتبار ساقط می‌باشد.

برگ سبز، کارت مشخصات و سند کمپانی موتور سیکلت ELEGANCE به شماره انتظامی ۶۸۵۹۲ ایران۵۷۸ شماره تنه SM۱۸۳۹۸۹-NO۰۱QUALITY شماره شاسی NBX***۱۲۵C۸۳۱۲۶۴۵ بنام یعقوب قربانی مفقود گردیده و از درجه اعتبار ساقط میباشد. (املش)

برگ سبز و سند کمپانی موتور سیکلت نیما مدل ۱۳۹۱ رنگ مشکی به شماره انتظامی ۳۱۷۶۳ ایران۵۷۸ شماره موتور ۱۵۶FNLNBEDOO۵۶۲۴* شماره تنه NBE***۱۲۵B۸۸۱۱۳۹۱ مفقود گردیده و از درجه اعتبار ساقط میباشد.(سیاهکل)

مجله زن روز روزهای شنبه هر هفته منتشر می‌گردد

شرایط و فرم اشتراک نشریات کیهان در تهران سال ۱۴۰۴

متقاضیان محترم می‌توانند با توجه به جدول زیر نسبت به انتخاب هر یک از نشریات مورد علاقه و واریز مبلغ اشتراک به شماره کارت ۶۱۰۴۳۳۸۹۸۷۹۴۸۷۷۱ بانک ملت به نام چاپ و انتشارات کیهان و ارسال اصل فیش بانکی همراه با فرم تکمیل شده ذیل به صندوق پستی ۱۱۳۶۵/۳۶۳۱ با پست سفارشی نسبت به برقراری اشتراک خود اقدام نمایند.

نوع نشریه	یکساله (ریال)	شش ماهه (ریال)	سه ماهه (ریال)
روزنامه کیهان	۴۵/۰۰۰/۰۰۰	۲۲/۵۰۰/۰۰۰	۱۱/۲۵۰/۰۰۰
روزنامه کیهان انگلیسی	۱۶۵/۰۰۰/۰۰۰	۸۲/۵۰۰/۰۰۰	۴۱/۲۵۰/۰۰۰
روزنامه کیهان عربی	۱۶۵/۰۰۰/۰۰۰	۸۲/۵۰۰/۰۰۰	۴۱/۲۵۰/۰۰۰
مجله کیهان ورزشی	۲۸/۶۰۰/۰۰۰	۱۴/۳۰۰/۰۰۰	۷/۱۵۰/۰۰۰
مجله زن روز	۲۸/۶۰۰/۰۰۰	۱۴/۳۰۰/۰۰۰	۷/۱۵۰/۰۰۰
مجله کیهان بچه‌ها	۱۴/۳۰۰/۰۰۰	۷/۱۵۰/۰۰۰	۳/۵۷۵/۰۰۰
مجله کیهان فرهنگی	۲/۲۰۰/۰۰۰	———	———

توجه
۱- اشتراک عزیزانی که فرم درخواست آنها تا دهم هر ماه به امور مشترکین برسد از اول ماه بعد برقرار می‌شود.
۲- یک نسخه از کپی فیش بانکی و قبض سفارشی را تا پایان مدت اشتراک حتما نزد خود نگهداری نمائید.
۳- در صورت تغییر قیمت نشریات و یا هزینه پستی، معادل مبلغ پرداخت‌شده، نشریه مورد تقاضا ارسال می‌گردد.
۴- در صورت تمایل به اشتراک چند نشریه، برای هر کدام فیش بانکی جداگانه تهیه فرمائید.
۵- قبض پرداختی را می‌توانید به شماره ۰۹۱۲۷۹۳۲۵۶۸ با ذکر مشخصات در کانال تلگرام و یا ایتا قرار داده و به امور مشترکین اطلاع دهید.

فرم تقاضا
نام: ..... نام خانوادگی: ..... نوع نشریه: ..... تعداد نسخه..... مدت..... ماه
مبلغ پرداختی: ..... ریال شماره فیش بانکی: ..... تلفن: ..... تلفن همراه: .....
آدرس:.....
کد پستی: ..... پست الکترونیکی: .....
شماره اشتراک: .....

تلفن: ۳۵۲۰۲۲۷۸-۰۲۱ نمابر: ۳۳۹۱۰۹۲۲-۰۲۱ امور مشترکین موسسه کیهان

با حضور در نیازمندی‌های روزنامه کیهان دامنه کار خود را گسترش دهید

اعتبار کتاب تاریخ طبری

کتاب تاریخ طبری یک کتاب تخصصی است و تنها کارشناسان تاریخ می‌توانند به پالایش گزارش‌های صحیح از غلط آن بپردازند.

طبری خود درباره کتابش گفته است: آنچه در این کتاب جمع‌آوری شده همگی صحیح نیست و آنها را از افراد مختلف شنیدم و جمع‌آوری کردم. شاید در آن چیزهایی باشد که باعث ناراحتی شود اما این سخنان از من نیست و من فقط آنها را جمع‌آوری کرده‌ام.[1]

علامه عسکری کتابی تحت عنوان افسانه عبدالله بن سبا نگاشته و در آن نسبت به برخی از گزارش‌های طبری و راویان وی، با روش علمی نقد وارد کرده است. یکی از آن راویان سیف بن عمر است. که از طرف رجال دانان شیعه و اهل سنت، تضعیف شده و در جعل ید طولایی داشته است

برخی جعلیات سیف بن عمر

۱. سیف، ایامی را در تاریخ جعل کرده که تنها ناقل آن خود اوست. وی نقل می‌کند: در جنگ فارس، سعد برای سیر کردن شکم سپاهیانش به دنبال غذا می‌گشت ولی مردم گوسفندان و گاوهای خود را پنهان کرده بودند. یکی از سپاهیان به روستایی می‌رود و از شخصی سراغ گاوهای روستا را می‌گیرد. مرد روستایی قسم یاد می‌کند که خبر ندارم. ناگهان گاوها از جایی صدا برآورده، می‌گویند: «به خدا دروغ می‌گویند، ما اینجا هستیم» و آن روز، «روز گاوها» نام گرفت.[2] وی روز دیگری را به نام یوم الجراثم جعل می‌کند که در آن سپاهیان سعد از دجله می‌گذرند و آب برای آنان فرو می‌رود. اسب‌ها بر روی آب شنا می‌کردند و هر وقت اسبی خسته می‌شد زمین بالا می‌آمد و اسب بر روی زمین بالا آمده از دجله استراحت می‌کرد و امثال این افعال خارق العاده در این روز.[3]

طبری خود درباره کتابش گفته است: آنچه در این کتاب جمع‌آوری شده همگی صحیح نیست و آنها را از افراد مختلف شنیدم و جمع‌آوری کردم. شاید در آن چیزهایی باشد که باعث ناراحتی شود اما این سخنان از من نیست و من فقط آنها را جمع‌آوری کرده‌ام.

۲. از نمونه جعلیات سیف، جعل شهرهای مختلفی است که مورخان، اسامی چنین شهرهایی را فقط از وی نقل کرده‌اند، مانند شهر دلوث، طاووس، جعرانه و نعمان، قردوده، امغیشیا، نهر اط و...[4]

علامه عسکری در ادامه مطالعاتش به مسئله‌ای عجیب پی می‌برد و آن اینکه در تاریخ طبری یارانی برای پیامبر(صلی الله علیه و آله) ذکر شده و از آنها با آب‌وتاب سخن رفته است اما وجود خارجی ندارند. علامه این افراد را در کتاب «صد و پنجاه صحابه ساختگی» جمع کرده است.

آیت‌الله سبحانی نیز ضمن تضعیف ۵ نفر از راویان طبری می‌نویسد:

طبری در جلد ۳، ۴ و ۵ تاریخ خود، ۷۰۱ روایت پیرامون وقایع سال‌های ۱۱ تا ۳۷ هجری (دوران خلافت ابوبکر، عمر و عثمان) از طریق پنج نفر (السری بن اسماعیل کوفی، السری بن عاصم، شعیب بن ابراهیم کوفی، سیف بن عمر، یزید الفقعسی) نقل کرده و در نتیجه حقایق تاریخی این دوره را وارونه جلوه داده است.[5]

هرچند تاریخ طبری، کتاب جامعی است اما اعتبار آن باید گزارش‌به‌گزارش مورد بررسی قرار گیرد. برای مثال اگر آرشیو روزنامه‌های کثیرالانتشار از بدو آغاز روزنامه‌نگاری در ایران تا انقلاب سال ۱۳۵۷ کنار هم قرار گیرند، کتابی با مجلدهای بسیار زیاد خواهد شد که بسیار جامع است و اخبار هرروز در آن منعکس شده است؛ اما آیا همه گزارش‌ها و اخبار آن معتبر است؟ باید خبربه‌خبر بررسی شود و نمی‌توان حکم به اعتبار تمام خبرهای آن کرد.

همین قضاوت را باید در مورد کتاب طبری نیز داشته باشیم. تنها متخصص تاریخ است که می‌تواند در این کتاب غور کرده و گزارش صحیح را از غلط تشخیص دهد. اما برخی که اطلاعاتشان از تاریخ کم است تفاوت جامع و اعتبار را ندانسته و تصور می‌کنند تاریخ طبری معتبرترین کتاب تاریخ اسلام است.

۱. طبری، محمد بن جریر، تاریخ الأمم و الملوک (تاریخ طبری)، تحقیق: ابراهیم، محمد أبوالفضل، دارالتراث، بیروت، ۱۳۸۷ق، مقدمه.
۲. طبری، پیشین، ج۳،صص ۴۹۴-۴۹۵.
۳. علامه عسکری، سیدمرتضی، عبدالله بن سبا و دیگر افسانه‌های تاریخی، مجمع علمی اسلامی، انتشارات منیر، ۱۳۷۵ش، ج۱، ص۲۸۶.
۴. علامه عسکری در کتاب عبدالله بن سبا، با دلایل متقن وجود چنین شهرهایی را رد کرده است؛ بنگرید: همان، صص۲۹۵_۳۰۲.
۵. آیت‌الله سبحانی، جعفر، آیین وهابیت، قم، مشعر، ۱۳۹۱ش، صص۱۶و۱۷.

* **مصطفی محسنی**

استفتاء
از رهبر معظم انقلاب اسلامی

عدم رعایت حلال و حرام در شراکت

س) شریک بنده حلال و حرام را در خرید و فروش مراعات نمی‌کند، تکلیف بنده نسبت به سودهای حاصله چیست؟

ج) درآمدهای حرام جزو سود شرکت محسوب نمی‌شود و تصرّف در آن جایز نیست.

شراکت با غیر مسلمانان

س) حکم شریک شدن با غیر مسلمانان چیست؟

ج) همکاری و معامله با کافر، فی‌نفسه اشکال ندارد، مشروط به اینکه آن کار از کارهای حرام و خلاف مصالح عمومی اسلام و مسلمانان نباشد.

خرید و فروش طلا و نقره به صورت نسیه یا قسطی با قیمت بالاتر

س) در خرید و فروش طلا و نقره به صورت نسیه یا قسطی، آیا قیمت آن را می‌توان زیاد محاسبه کرد؟ و اگر برای هر ماه نسیه درصد مشخصی به قیمت نقدی افزوده شود، مسئله چه حکمی پیدا می‌کند؟

ج) اگر به هنگام فروش جنس، قیمت آن را به طور نسیه و یا قسطی تعیین کنند، معامله صحیح است، هرچند قیمت قسطی بیشتر از قیمت نقدی باشد. ولی اگر معامله بر قیمت نقد انجام گیرد و در تقسیط پرداخت ثمن چیزی بر آن بیفزاید، چنین قراردادی حرام و باطل است.

استفاده از گردنبند دارای اسمای متبرکه برای بچه نابالغ

س) انداختن گردنبندی که روی آن آیه قرآن یا اسماء و اوصاف الهی و یا اسم معصومین(ع) نوشته شده، به گردن بچه نابالغ یا دیوانه چه حکمی دارد؟

ج) جلوگیری بچه و دیوانه از مَس نمودن قرآن و اسماء متبرکه واجب نیست، ولی اگر مَس نمودن آنان بی‌احترامی باشد، باید از آنان جلوگیری کنند.

استفاده از گردنبند دارای اسمای متبرّکه

س) گردن‌بندی که روی آن اسماء متبرّکه به صورت برجسته حک شده، اگر روی آن چسب یا پلاستیک بچسبانیم، در صورتی که باز هم آن برجستگی مشخص باشد، آیا تماس دست یا بدن با آن نیاز به طهارت (وضو و غسل) دارد؟

ج) نیاز به طهارت دارد.

روانشناسی شایعه‌سازان و شایعه‌پراکنان در قرآن

علی جواهردهی

شایعه یک بیماری اجتماعی است که در روانشناسی اجتماعی از آن بحث می‌شود. البته از آنجا که آثار سیاسی و امنیتی آن بسیار قوی است و دشمنان از طریق شایعات به جنگ روانی می‌آیند، در ساحت نظامی، سیاسی و امنیتی کشورها نیز به آن توجه و اهتمام می‌شود؛ زیرا گاه شکست دشمن در میدان نبرد سخت، با شکست دشمن در نبرد نرم‌افزاری و در ساحت روانی انجام می‌شود که شایعات در آن نقش اساسی و کلیدی را دارد.

آموزه‌های قرآن، به ابعاد گوناگون مسئله شایعه پرداخته است که نویسنده در این مطلب به گوشه‌هایی از آن اشاره دارد.

***

مفهوم اصطلاحی شایعه و احکام آن

شایعه به معنای شیوع و گسترش چیزی است، ولی در اصطلاح قرآنی به معنای پخش و شیوع اموری باطل از دروغ و فسق و زشتی است؛ از همین‌رو خدا در آیه ۱۹ سوره نور از شیوع زشتی به عنوان گناه کبیره یاد کرده و برای آن عذاب‌های دنیوی و اخروی تعیین کرده و فرموده است: بی‌گمان آنان که دوست دارند عمل زشت و اخبار مربوط به آن در میان کسانی که ایمان آورده‌اند شایع شود و در این راه تلاش می‌کنند، برای آنها در دنیا و آخرت عذابی دردناک است و خدا می‌داند، درحالی که شما نمی‌دانید.

در اصطلاح امروزی شایعه بیشتر در عرصه اخبار مطرح است؛ زیرا در تعریف شایعه گفته می‌شود که آن خبر بی‌اساسی است که گوینده آن را برای ترور شخصیت انسان برجسته و آبرومند و یا هر موضوع دلخواه- فردی یا اجتماعی- در جامعه نشر می‌دهد.

برخی دیگر در تعریف شایعه می‌نویسند: هر گزارش تایید نشده یا شرح یک حادثه که آزادانه- بدون توجه به راستی و نادرستی آن- دهن‌به‌دهن می‌گردد.(اصول روانشناسی، نوشته نرمان، ل، مان، ترجمه دکتر ساعتچی، فصل لغت نامه، جلد دوم، ص ۶۴۹)

راغب اصفهانی در معنای لغوی شایعه، آن را انتشار خبر نهفته‌ای دانسته که بی‌اساس یا ناروایی است، اما در میان مردم زبان‌به‌زبان می‌گردد.(مفردات الفاظ قرآن کریم، ذیل واژه شیع)

احکام شایعه نسبت به افراد فرق دارد؛ زیرا دست‌کم سه گروه هستند که نقش اساسی در شایعه دارند که شامل شایعه‌سازان و شایعه‌پراکنان و شایعه‌پذیران است. بی‌گمان دو گروه اول از کسانی هستند که نقش مخرب روان‌شناختی اجتماعی در جوامع بشری دارند. شایعه‌سازان دنبال اهدافی هستند که از طریق شایعه‌پراکنان به آن می‌رسند. از نظر قرآن، اصولا شایعه‌سازان انسان‌های فاسق هستند و درباره اخباری که از فاسقان می‌رسد، فرمان سکوت ابتدائی، تحقیق و تبیین سپس موضع‌گیری پذیرشی یا ردّ خبر را می‌دهد؛ چنان‌که می‌فرماید: یَا أَیُّهَا الَّذِینَ آمَنُوا إِنْ جَاءَکُمْ فَاسِقٌ بِنَبَإٍ فَتَبَیَّنُوا أَنْ تُصِیبُوا قَوْمًا بِجَهَالَةٍ فَتُصْبِحُوا عَلَی مَا فَعَلْتُمْ نَادِمِینَ؛ ای کسانی که ایمان آورده اید، اگر فاسقی برایتان خبری آورد نیک‌وارسی کنید مبادا از روی نادانی، گروهی را آسیب برسانید و بعد از آنچه کرده‌اید پشیمان شوید.(حجرات، آیه ۶)

اصولا هر خبری که به انسان می‌رسد، پیش از طرح و بیان و تکرار آن به دیگری باید از صحت و سقم آن کسب اطلاع کرد. از همین‌رو قرآن می‌فرماید: وَإِذَا جَاءَهُمْ أَمْرٌ مِنَ الْأَمْنِ أَوِ الْخَوْفِ أَذَاعُوا بِهِ وَلَوْ رَدُّوهُ إِلَی الرَّسُولِ وَإِلَی أُولِی الْأَمْرِ مِنْهُمْ لَعَلِمَهُ الَّذِینَ یَسْتَنْبِطُونَهُ مِنْهُمْ وَلَوْلَا فَضْلُ اللَّهِ عَلَیْکُمْ وَرَحْمَتُهُ لَاتَّبَعْتُمُ الشَّیْطَانَ إِلَّا قَلِیلًا؛ و چون خبری حاکی از ایمنی یا وحشت به آنان برسد انتشارش دهند و اگر آن را به پیامبر و اولیای امر خود ارجاع کنند، قطعا از میان آنان کسانی‌اند که می توانند درست و نادرست آن را دریابند و اگر فضل خدا و رحمت او بر شما نبود مسلما جز شمار اندکی، از شیطان پیروی می‌کردید. (نساء، آیه ۸۳)

منظور از «أمر من الأمن أو الخوف»، اخباری است که از تصمیم دشمن برای جنگ یا پیروزی مسلمانان بر آنان حکایت داشت و سبب دلهره و اضطراب در مدینه بود و مسلمانان بدون اطمینان به صحّت آنها، فاش می‌کردند.(مجمع البیان، ج ۳- ۴، ص ۱۲۶؛ تفسیر روح البیان، ج ۲، ص ۲۴۶)

از آنجا که خطرناک‌ترین خبرها از جنس شایعه در فضای روانی-اجتماعی تاثیرگذار است، خدا ارجاع اخبار حساس و امنیتی به مسئولان امر را واجب دانسته و می‌فرماید: ای کسانی که ایمان آورده اید خدا را اطاعت کنید و پیامبر و اولیای امر خود را نیز اطاعت کنید. پس هرگاه در امری اختلاف نظر یافتید، اگر به خدا و روز بازپسین ایمان دارید آن را به خدا و پیامبر او عرضه بدارید، این بهتر و نیک‌فرجام‌تر است.(نساء، آیه ۵۹)

اخباری که صحت و سقم و راستی و نادرستی آن را نمی‌دانیم، جزو اموری است که باید تا کسب اطلاع دقیق و علمی نسبت به آن توقف کرده و سکوت پیشه کنیم زیرا ممکن است دروغی باشد که دروغگویان فاسق آن را ساخته و پرداخته‌اند و اهداف پلیدی پشت پرده برایش باشد که ما از آن اطلاعی نداریم.

شکی نیست که ارجاع به خدا از طریق مراجعه عالمانه به قرآن، و به پیامبر(ص) ارجاع به سنت معتبر ایشان بلکه اهل‌الذکر از معصومان(ع) است که خدا به صراحت پیامبر(ص) را ذکر(طلاق، آیه ۱۱) و اهل‌بیت عصمت و طهارت را «اهل‌الذکر»(انبیاء، آیه ۷) دانسته که در اموری که نمی‌دانید به ایشان مراجعه می‌شود(همان)؛ چرا که ایشان همان «راسخون فی العلم» هستند که در هر امر متشابه باید به ایشان مراجعه کرد؛ زیرا ایشان نه‌تنها عالم به محکمات هستند، بلکه خود محکمات و تاویل آن هستند.(آل عمران، آیه ۷)

هرگونه عمل مبتنی‌بر گمان فایده‌ای ندارد و باید انسان هر کاری را بر اساس علم و آگاهی انجام دهد.(نجم، آیه ۲۸) بنابراین، وقتی انسان با خبری مواجه می‌شود که نسبت به آن علم ندارد، باید متوقف شود و هیچ موضع‌گیری اثباتی و سلبی تا پیش از علم نگیرد؛ زیرا از نظر قرآن انسان لازم است عالمانه عمل کند. خدا در مقام بیان یکی حکمت‌های علمی و عملی به عنوان «خیر کثیر»، می‌فرماید: و چیزی را که بدان علم نداری دنبال مکن! زیرا شنوایی و بینایی و قلب همه مورد پرسش واقع خواهند شد.(اسراء، آیه ۳۶) بنابراین، انسان همان‌گونه که نباید نسبت به چیزی که نمی‌داند و علم ندارد، موضع‌گیری موافق و مخالف نداشته باشد، همچنین نسبت به خبری که به او می‌رسد، باید چنین باشد؛ از همین‌رو امام سجاد(ع) به یکی از حاضران در جلسه خود فرمود: لیس لک أن تتکلّم بما شئت لأنّ اللّه یقول: وَ لا تَقْفُ ما لَیْسَ لَکَ بِهِ عِلْمٌ و لأنّ رسول اللّه قال: رحم اللّه عبداً قال خیراً فغنم أو صَمَتَ فسلم و لیس لک أن تسمع ما شئت لأنّ اللّه یقول إِنَّ السَّمْعَ وَ الْبَصَرَ...؛ هرگونه که دلت بخواهد، نمی‌توانی لب بگشایی؛ زیرا خدا می‌فرماید: و چیزی را که بدان علم نداری دنبال مکن؛ و دیگر آنکه پیامبر(صلی الله علیه و آله) می‌فرماید: خدا بیامرزد کسی را که کلام خداپسندی را بر زبان آورد و پاداش گیرد و یا آنکه سکوت حکیمانه کند و از مبتلا شدن به کیفر سخنان ناستوده سالم بماند؛ همچنین نمی‌توانی هر چه را که می‌خواهی، گوش کنی و بپذیری؛ زیرا خدا می‌فرماید: شنوایی و بینایی و قلب همه مورد سؤال واقع خواهند شد.(تفسیر صافی، ج ۳، ص ۱۹۲)

امیرمؤمنان علی(ع) نسبت به هر دو دسته از اخبار یقینی و غیریقینی حساسیت نشان می‌دهد و می‌فرماید: چیزی که بدان علم نداری مگو، بلکه هر چیزی را که می‌دانی نیز مگو!

شایعه‌سازان و شایعه‌پراکنان شامل افرادی همچون: بیماردلان، منافقان، ساده‌لوحان، جاسوسان از مسلمانان و اهل کتاب و دیگران هستند.

بنابراین از نظر منابع اصلی احکام یعنی کتاب و سنت، انسان نسبت به گفته‌ها و شنیده‌هایش مسئول است؛ زیرا همه ابزارهای ادراکی و شناختی و گرایشی انسان از حواس ظاهری و باطنی و قلب به عنوان نماد و مظهر عقلانیت حجت‌های الهی هستند که باید به‌درستی به‌کار گرفته شوند؛ از نظر قرآن، از شاهدان الهی علیه هر شخصی همان اعضا و جوارح او هستند تا جایی که خدا می‌فرماید: امروز بر دهان‌های آنان مهر می‌نهیم و دست‌هایشان با ما سخن می‌گویند و پاهایشان بدانچه فراهم می ساختند، گواهی می‌دهند.(یس، آیه ۶۵)

بنابراین، اخباری که صحت و سقم و راستی و نادرستی آن را نمی‌دانیم، جزو اموری است که باید تا کسب اطلاع دقیق و علمی نسبت به آن توقف کرده و سکوت پیشه کنیم؛ زیرا ممکن است دروغی باشد که دروغگویان فاسق آن را ساخته و پرداخته‌اند و اهداف پلیدی پشت پرده برایش باشد که ما از آن اطلاعی نداریم. حتی گاه باید نسبت به اخباری که می‌دانیم صحیح و راست است و بدان علم قطعی و یقینی داریم، احتیاط کنیم و از بیان آن خودداری‌نماییم؛ زیرا برخی از اخبار می‌تواند به سبب امنیتی بودن آسیب‌زا باشد و لازم است تا در نشر و پخش و بازگویی آن با رهبران و اولیای الهی از اولوالامر هماهنگ باشیم.(نساء، آیات ۵۹ و ۸۳)

بر همین اساس است که امیرمؤمنان علی(ع) نسبت به هر دو دسته از اخبار یقینی و غیریقینی حساسیت نشان می‌دهد و می‌فرماید: لَا تَقُل مالا تَعلَم بل لا تَقُل کُلّ ما تَعلَم؛ چیزی که بدان علم نداری مگو، بلکه هر چیزی را که می‌دانی نیز مگو! (نهج‌البلاغه، حکمت، شماره ۳۸۳)

یکی از حکما می‌گوید: جز راست نباید گفت، هر راست نشاید گفت. شکی نیست که چیزی که انسان بدان علم ندارد، می‌تواند از مصادیق سخن دروغ نیز باشد؛ بنابراین، اگر شایعه‌سازان فاسق با شایعات بی‌اساس دنبال تکانه‌های اجتماعی و ایجاد تحرکات مبتنی‌بر اخبار دروغ امنیتی و سیاسی و مانند آنها هستند، چنان‌که منافقان و مرجفون این‌گونه عمل می‌کنند(حجرات، آیه ۶؛ احزاب، آیات ۶۰ و ۶۱) همچنین شایعه‌پراکنانی که بدون علم و تحقیق، به شایعه دامن می‌زنند، گرفتار دروغ پراکنی هستند.

مرجفون با شایعه‌سازی و شایعه‌پراکنی خویش موجبات تنش و تکانه‌های شدید اجتماعی و امنیتی و روانی می‌شوند و حکم ایشان بسیار سنگین است که شامل لعن، طرد اجتماعی، تبعید و قتل است؛ چنان‌که خدا می‌فرماید: اگر منافقان و بیماردلان و مرجفون (شایعه‌افکنان) در مدینه از کارشان درباره اراجیف خبری باز نایستند، تو را سخت بر آنان مسلط می کنیم تا جز مدتی اندک در همسایگی تو نپایند، از رحمت خدا دور گردیده و هر کجا یافته شوند، گرفته و سخت کشته خواهند شد. درباره کسانی که پیشتر بوده‌اند همین سنت خدا جاری بوده است و در سنت خدا هرگز تبدیلی نخواهی یافت. (احزاب، آیات ۶۰ تا ۶۲)

مرجفون از ماده ارجاف به معنی اشاعه اباطیل به منظور غمگین ساختن دیگران است؛ و اصل ارجاف به معنی اضطراب و تزلزل است و از آنجا که شایعات باطل ایجاد اضطراب عمومی می‌کند این واژه به آن اطلاق شده است.(مکارم شیرازی، تفسیر نمونه، ج۱۷، ص۴۲۹)

اصولا شایعات، خواه در مسائل شخصی یا جمعی و اجتماعی ممنوع و حرام است؛ زیرا اولا شایعه خبری است که صحت آن تایید نشده و شخص نسبت به آن در نهایت ظن دارد و ممکن است محفوف به قرائن حالی یا مقالی باشد یا شواهدی بر آن وجود داشته باشد که به حدّ یقین و علم نمی‌رساند؛ یا حتی ممکن است افراد غیر فاسق آن را بیان کرده باشند، ولی علم و اطمینان به آنچه می‌گویند، ندارند؛ ثانیا ممکن است شایعات نسبت به ساحت حریم خصوصی باشد که تجسس در آن جایز نیست و اگر از مصادیق «بهتان» نباشد، شکی نیست که از مصادیق «غیبت» است که حرام و گناه است.(حجرات، آیات ۶ و ۱۲؛ نور، آیات ۱۱ تا ۱۹)

در حقیقت شایعه‌سازان اهل فسق و غیبت و تجسس و بهتان و مانند آنها هستند و شایعه‌پراکنان از مصادیق کسانی هستند که با آنان درگناه و تعدی همکاری دارند.(همان؛ مائده، آیه ۲) در حالی‌که بر اساس آموزه‌های قرآن، هر شنیده‌ای را نباید بازگو کرد و در نشر و انتشار آن کوشید.(نور، آیات ۱۱ تا ۱۶)

همان‌گونه که پخش و نشر اخبار امنیتی ممنوع و حرام است(نساء، آیه ۸۳؛ احزاب، آیه ۶۰)، نشر اخبار و شایعات جنسی نیز حرام است.(نور، آیات ۱۱ تا ۱۹)

بنابراین، شایعه‌سازان و شایعه‌پراکنان گرفتار عذاب‌های الهی در دنیا و آخرت می‌شوند؛ زیرا شایعه فحشا و علاقه به پخش آن در میان مردم، درپی‌دارنده عذابی دردناک برای شایعه‌سازان و شایعه‌پراکنان است(همان) و گاه به عنوان جرم در همین دنیا مجازات و کیفر را نیز به دنبال دارد.(احزاب، آیات ۶۰ تا ۶۲)

پذیرش شایعات از سوی کسانی صورت می‌گیرد که گرفتار زودباوری و تاثیرپذیری هستند(نور، آیات ۱۱ تا ۱۹)، در حالی که مؤمنان حقیقی این‌گونه نیستند و جز با تحقیق و علم، چیزی را نمی‌پذیرند؛ زیرا آنان بر این باورند که سرزنش و خشم خداوند، از پذیرش شایعه‌ها و نقل آنها بدون تحقیق، از جمله آثار مخربی است که شایعات به دنبال دارد (همان؛ نساء، آیه ۸۳) و موجب می‌شود که از شرایط ایمانی خارج شوند؛ چرا که مؤمن، انسان معتقدی است که جز با علم و یقین و اطمینان چیزی را نمی‌پذیرد.

باید توجه داشت که واژه «فحشاء» اختصاص به شایعات جنسی ندارد، بلکه هر منکر و زشتی و قبیحی است که به عنوان نابهنجار شناخته می‌شود. بنابراین، اخبار منکر و زشت و قبیح بی‌پایه و اساس از مصادیق فحشاء است که باید از آن اجتناب کرد.(نور، آیات ۱۱ تا ۱۹)

اگر از نظر قرآن، اجتناب از این‌گونه شایعات و اخبار از مصادیق «خیر» است(همان)، اقدام به پخش این‌گونه شایعات خواه در مقام شایعه‌سازی یا شایعه‌پراکنی و قبول آن به معنای «شر» خواهد بود.

شایعه‌سازان اهل فسق و غیبت و تجسس و بهتان و مانند آنها هستند و شایعه‌پراکنان از مصادیق کسانی هستند که با آنان درگناه و تعدی همکاری دارند. در حالی‌که بر اساس آموزه‌های قرآن، هر شنیده‌ای را نباید بازگو کرد و در نشر و انتشار آن کوشید.

پیامبر اکرم(صلی الله علیه وآله) می‌فرماید: من سمع فاحشة فافشاها کان کمن اتاها و من سمع خیرا فافشاه کان کمن عمله؛ کسی که از عمل منکری باخبر شود و آن را افشا کند، چنان است که خود، آن را انجام داده است و کسی که از کار نیک و شایسته‌ای مطلع شود و آن را افشاء نماید بسان کسی است که آن را انجام داده است.(وسایل الشیعه، ج ۱۲، ص ۲۹۶)

از این حدیث دانسته می‌شود که اولا حکم شایعه‌پراکن همان حکم شایعه‌ساز است، شایعه‌سازی و شایعه‌پراکنی از مصادیق «شر» است، از طرف دیگر بیان اخبار صادق و صحیح از مصادیق «خیر» و اشاعه آن است. پیامبر(ص) می‌فرماید: لا یؤمن العبد حتی یحب لاخیه ما یحب لنفسه من الخیر؛ انسان، مؤمن محسوب نمی‌شود، مگر آنکه دوست بدارد برای دیگران آنچه را که برای خود دوست می‌دارد.(تفسیر کبیر، ج ۲۳، ص ۱۸۳ ذیل آیه ۱۹ نور) همچنین پیامبر اکرم می‌فرمود: من اذاع فاحشة کان کمبتدئها؛ کسی که خبر عمل ناروای انجام یافته را فاش می‌کند چنان است که خود آن را انجام داده است(تفسیر نورالثقلین، ج ۳، ذیل آیه ۱۹، سوره نور)

پس کسی که شایعه می‌سازد، و کسی که شایعه را گوش می‌دهد و می‌پذیرد و کسی که شایعه را نشر می‌دهد، حکم یکسانی دارند.

پذیرش شایعات از سوی کسانی صورت می‌گیرد که گرفتار زودباوری و تاثیرپذیری هستند، در حالی که مؤمنان حقیقی این‌گونه نیستند و جز با تحقیق و علم، چیزی را نمی‌پذیرند؛ زیرا آنان بر این باورند که سرزنش و خشم خداوند، از پذیرش شایعه‌ها و نقل آنها بدون تحقیق، از جمله آثار مخربی است که شایعات به دنبال دارد و موجب می‌شود که از شرایط ایمانی خارج شوند؛ چرا که مؤمن، انسان معتقدی است که جز با علم و یقین و اطمینان چیزی را نمی‌پذیرد.

از گزارش‌های قرآنی به دست می‌آید که انتقام و ترور شخصیت پیامبر اسلام از مهم‌ترین اهداف منافقان در شایعه‌سازی «افک» و بهتان عظیم نسبت به همسر پیامبر(ص) بوده است. خدا به مؤمنان و مسلمانان ساده‌لوح که در دام جریان نفاق افتاده این حقیقت را گوشزد می‌کند که چرا هنگامی که این مسئله (شایعه افک) را شنیدید، مردان و زنان باایمان نسبت به خود (و کسانی که همچون خود آنانند) گمان خیر نبردند؟! و نگفتند این دروغی بزرگ است.(نور، آیه ۱۲) در حالی که می‌بایست واکنش دیگری نشان می‌دادند که به حکم عقل و شاهد عادل طلب کند وگرنه وی را باید به عنوان دروغگوی شایعه‌پرداز قلمداد کند.

باید به این نکته توجه داشت که افک، تنها دروغ نیست، بلکه چنان‌که طبرسی در مجمع‌البیان می‌گوید: هرگونه دروغی را افک نمی‌گویند، بلکه دروغی که در جامعه، موجی بیافریند و اذهان را مشوش سازد، افک است.(مجمع البیان، ذیل آیه ۱۱ سوره نور) چنان‌که گفته شد نسبتی به میان شایعه و شرّ است و عدم پذیرش آن با خیر همراه می‌شود؛ از همین‌رو، از نظر امیرمؤمنان علی(ع) شایعه‌سازان اشرار امت هستند که باید از آنان اجتناب کرد و گوش به سخنانشان نداد؛ ایشان می‌فرماید: فدع ما لا تعرف فان شرارالناس طائرون الیک باقاویل السوء؛ از نقل مطالبی که درباره آن اطلاع کافی نداری پرهیز کن؛ زیرا اشرار، مطالب بی‌اساس یعنی شایعات را علیه من به گوش شما می‌رسانند.(نهج‌البلاغه، خطبه ۷۸)

همچنین از نظر قرآن، شایعه‌سازی و شایعه‌پراکنی به ساحت قلب افراد نیز ارتباط دارد؛ زیرا عبارت:«یحبون ان تشیع» بیانگر گرایش‌های قلبی این افراد است. البته آثار روان‌شناختی شایعه پیش از آنکه بر دیگران تاثیر سوء بگذارد همانند دیگر گناهان، ظلمی است که نخست دامن خود شایعه‌ساز و شایعه‌پراکن را می‌گیرد.

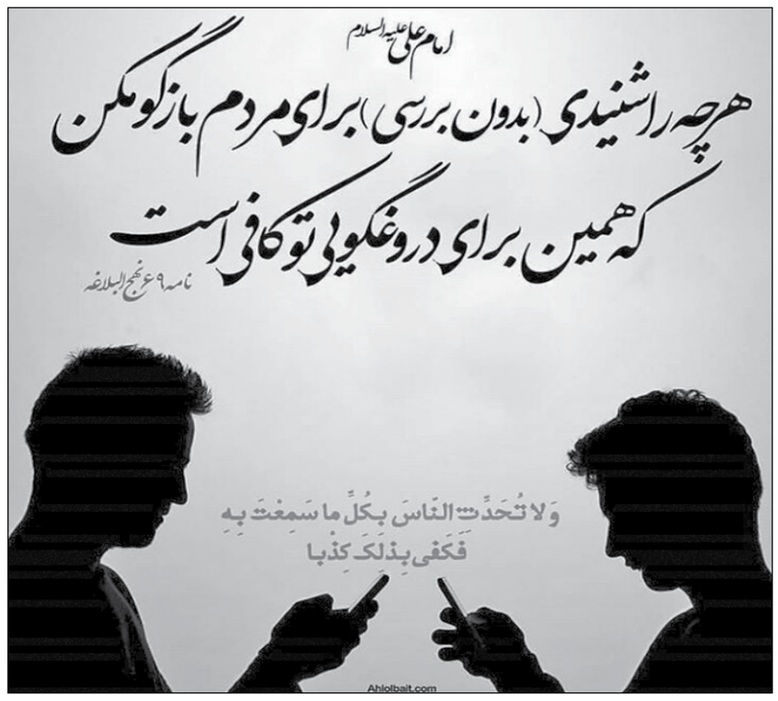

Pishkhan.com

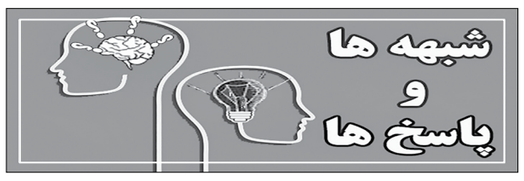

مکر انسان‌ها و مکر خدا

شبهه: خدای متعال در آیه ۵۴ سوره آل‌عمران می‌فرماید: «آنان مکر کردند و خدا هم مکر کرد و خدا بهترین مکرکنندگان است». آیا در این آیه خداوند با تفاخر از مکاری خود سخن نمی‌راند؟ مگر مکر چیز بدی نیست؟!

پاسخ: واژه «مکر» چند بار در قرآن مورد استفاده قرار گرفته که گاهی در مورد مکر کافران و دشمنان پیامبران(ع) به کار رفته و گاهی در مورد مکر خدای متعال در برابر کافران و مشرکان حیله‌گر.

منظور از «مکرکنندگان» در آیه ۵۴ سوره آل‌عمران، بنی‌اسرائیل هستند که علیه عیسی(ع) برای کشتن او توطئه کردند، به قرینه آیه:«فَلَمّا أَحَسّ عِیسی مِنْهُمُ الْکُفْرَ.»[1]

برای روشن شدن معنای این آیه، نخست باید دید منظور از «مکر الهی» چیست؟

«مکر» در لغت عرب با آنچه در فارسی امروز از آن می‌فهمیم تفاوت بسیار دارد؛ زیرا در فارسی امروز «مکر» به نقشه‌های شیطانی و زیان‌بخش گفته می‌شود، در حالی‌که در لغت عرب هر نوع چاره‌اندیشی را «مکر» می‌گویند: «المکر صرف الغیر عما یقصده»؛[2] مکر این است که کسی را از منظورش باز دارند اعم از اینکه منظورش خوب باشد یا بد باشد.

بر این اساس، مکر در اصطلاح قرآن اختصاص به نقشه‌های شیطانی و زیان‌بخش که در فارسی امروز استعمال می‌شود ندارد، بلکه هم در مورد نقشه‌های زیان‌بخش و هم چاره‌اندیشی‌های خوب به کار می‌رود. به همین دلیل در قرآن مجید گاهی «مکر» با کلمه «خیر» ذکر شده است، مانند: «وَ مَکَرُوا وَ مَکَرَ اللّهُ وَ اللّهُ خَیْرُ الْماکِرینَ»[3] و گاهی با کلمه «سیئ» آمده است، مانند: «اسْتِکْباراً فِی الأَرْضِ وَ مَکْرَ السَّیِّئِ وَ لا یَحیقُ الْمَکْرُ السَّیِّئُ إِلاّ بِأَهْلِهِ»؛[4] دوری آنان از راه به جهت استکبار و بلندپروازی در زمین و نیز به علت مکر بدی که داشتند بود و مکر بد جز به اهل مکر برنمی‌گردد.

مکر همیشه و در همه جا بد نیست. هنگامی که این واژه در مورد خداوند به کار می‌رود به معنای خنثی کردن توطئه‌های زیان‌بار است و هنگامی که درباره مفسدان به کار می‌رود به معنای جلوگیری از برنامه‌های اصلاحی است.

منظور آیه مورد بحث که «مکر» را به خدا نسبت می‌دهد؛ این است که دشمنان «مسیح» با طرح‌های شیطانی خود می‌خواستند جلوی این دعوت الهی را بگیرند، اما خداوند برای حفظ جان پیامبر خود و پیشرفت آیینش تدبیر کرد و نقشه‌های آنها نقش بر آب شد.[5]

در همین زمینه از امام رضا(ع) در مورد انتساب «خدعه»، «استهزاء» و «مکر» به خدا- که در قرآن ذکر شده است- سؤال شد؛ آن‌حضرت فرمود: «خدای عزّ و جلّ نه استهزاء می‌کند نه خدعه و نه مکر، بلکه جزای استهزاء و مکر و خدعه را می‌دهد.»[6]

پس مکر الهی مختص کسانی است که با خدا مکر و حیله می‌کنند و جزائی متناسب با عمل آنها است. این مکر درجاتی دارد که هیچ‌کس نباید خود را از آن در امان ببیند؛[7] چرا که نفس انسان بسیار فریبکار است.

برای مثال انسان موقع انجام برخی اعمال دینی به خود مغرور می‌شود و خود را برتر از دیگران می‌داند و می‌خواهد این اعمال را دامی برای جذب کردن مردمان و صید آنان قرار دهد و با این‌کار به خیال خود خدا را فریب می‌دهد و چون خدا او را به حال خود رها کند و با اسباب مختلفی مانع این فریب‌کاری نشود و این شخص را از خواب غفلت بیدار نکند در واقع جزای مکر او را با مکر داده است. بنابراین، مکر خدا مکری نیکو است؛ چرا که جزای مکر است، اما مکر انسان ریشه در پلیدی او دارد. پس در واقع این مکرِ خود انسان است که بر سر او می‌شکند و همین معنای مکرِ الهی است.

برخی از بزرگان، افعال خداوند در قبال انسان را به آفتابی تشبیه کرده‌اند که بر همگان یکسان می‌تابد، اما اگر جسمی مانع نور شد سایه‌ای ایجاد خواهد شد، حال اگر این جسم راست یا کج باشد سایه آن هم متناسب با آن خواهد بود. منیت انسان هم مانند جسم تاریکی است که در برابرِ نور خدا قرار دارد؛ این منیت باعث تاریکی خواهد شد(مثلاً عذاب و...) ولی اگر منیت نبود، فعل خداوند در قبال چنین شخصی جز نور هدایت و محبت نخواهد بود. همچنان‌که خداوند با بندگان مخلص همین‌گونه است و شیطان هم با این افراد کاری ندارد و هر اندازه که فردِ خودپرست و منافق در مکر خود، پیچیده‌تر عمل کند، جزای الهی هم به همان اندازه پیچیده خواهد بود. اما عامل آن خود فرد است. هم‌چنان‌که عامل ایجاد سایه، جسم تاریک است نه آفتاب؛ بگذریم از اینکه اگر آفتاب نبود نه نوری بود و نه ظلمتی، بلکه همه چیز تاریک بود:

مکر حق تبدیل حق بر باطل است
مر جزای مکر مکر ع

#سلامت

نقش مؤثر ورزش در کاهش پیشرفت علائم پارکینسون

عضو هیئت علمی دانشگاه علوم پزشکی شهید بهشتی و متخصص مغز و اعصاب و فلوشیپ پارکینسون و اختلالات حرکتی بیمارستان شهدای تجریش، نقش فعالیت بدنی و ورزش را در کاهش پیشرفت و کنترل علائم پارکینسون بسیار مهم و مؤثر عنوان کرد.

به گزارش وبدا، مهری سالاری، گفت: پارکینسون یک بیماری نسبتاً شایع و نورودژنریتیو یا تخریب‌کننده سیستم عصبی مرکزی است. این بیماری معمولا در سنین بالای ۵۵ تا ۶۰ سال بروز می‌کند، اما ممکن است در سن پایین‌تر از ۵۰ سالگی نیز مشاهده شود.

سالاری، علت ۱۰ تا ۲۰ درصد موارد بیماری را ژنتیکی برشمرد و افزود: دلیل بیماری در بیشتر مبتلایان، غیرژنتیکی است و علل ژنتیکی بیشتر در مبتلایان جوان زیر ۵۰ سال مشاهده می‌شود. لرزش دست شایع‌ترین علامت بیماری پارکینسون است. البته همیشه لرزش دست به معنای ابتلا به پارکینسون نیست و افرادی که اخیرا دچار لرزش دست شدند بهتر است برای بررسی بیشتر به پزشک مراجعه کنند.

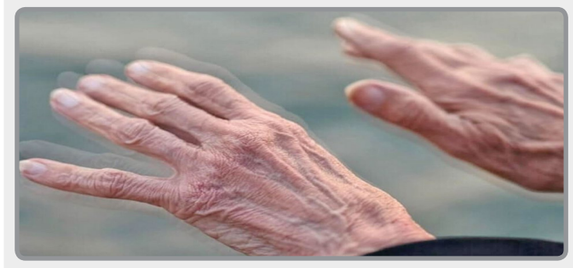

وی از دیگر علائم پارکینسون به کندی حرکات و سفتی مفاصل و عضلات اشاره کرد و گفت: متأسفانه در برخی بیماران که دارای کندی حرکت هستند اما لرزش دست ندارند، بیماری با تأخیر تشخیص داده می‌شود.

عضو هیئت علمی دانشگاه علوم پزشکی شهید بهشتی، به افراد توصیه کرد در صورت داشتن علائمی نظیر لرزش دست، کندی حرکات نسبت به قبل و اختلال در راه رفتن حتماً برای بررسی بیشتر به پزشک مراجعه کنند.

این متخصص مغز و اعصاب درخصوص درمان دارویی در این بیماری گفت: امروزه با تجویز داروی مناسب می‌توان علائم بیماری را در این بیماران کنترل کرد و باعث ارتقای کیفیت زندگی بیمار شد. همچنین با مصرف داروی مناسب می‌توان لرزش دست بیمار را کاهش داد و کندی حرکات و سفتی مفاصل و عضلات وی را کنترل کرد. اما باید توجه داشت که داروها نقش پیشگیری‌کننده و کاهنده سیر بیماری را ندارند. سالاری، شایع‌ترین داروی مورد استفاده در این بیماران را لوودوپا ذکر کرد که به عنوان بهترین دارو در درمان پارکینسون محسوب می‌شود و علائم بیماری را به‌خوبی کنترل می‌کند.

وی در مورد تشخیص زودرس بیماری، گفت: افرادی که اخیرا دچار لرزش شدند به‌ویژه لرزشی که از یک سمت بدن شروع می‌شود یا حرکاتشان کند شده و نحوه راه رفتن آنها تغییر کرده است، حتما در اسرع وقت برای پیگیری بیشتر به پزشک مراجعه کنند. زیرا اختلال حرکت باعث زمین خوردن و کاهش کیفیت زندگی آنان می‌شود. عضو هیئت علمی دانشگاه علوم پزشکی شهید بهشتی، فعالیت بدنی را تنها روش شناخته شده علمی برشمرد که می‌تواند در کنترل علائم و کاهش روند پیشرفت بیماری پارکینسون مؤثر باشد.

سالاری به مبتلایان توصیه کرد که هفته‌ای سه روز و هربار حداقل یک ساعت ورزش‌های هوازی نظیر پیاده‌روی، دومیدانی، شنا و تایچی، یوگا را انجام دهید و حداقل یک پیاده‌روی ساده روزانه داشته باشند. دوچرخه‌سواری ورزشی بسیار خوب و مناسب برای مبتلایان به پارکینسون است. وی انجام فعالیت بدنی و ورزش منظم را در پیشگیری از ابتلا به بیماری پارکینسون مؤثر دانست و براساس برخی مطالعات خوردن یک فنجان قهوه روزانه را نیز مفید برشمرد. مبتلایان به این بیماری رژیم غذایی سالمی داشته باشند و از سبزی‌ها و میوه‌های تازه به خصوص میوه‌های قرمز رنگ بیشتر استفاده کنند. به گفته عضو هیئت علمی دانشگاه علوم پزشکی شهید بهشتی، این بیماران باید غذاهای چرب و گوشت قرمز را کمتر و ماهی و سبزی‌های تازه و گوشت سفید بیشتر مصرف کنند.

#سلامت

آبله‌مرغان بیماری شایع فصل بهار

عضو هیئت علمی دانشگاه علوم پزشکی شهید بهشتی با اشاره به شیوع آبله‌مرغان در فصل بهار، گفت: به افراد توصیه می‌شود برای پیشگیری از ابتلا از تماس، دست و دیده‌بوسی با بیماران خودداری کنند.

به گزارش وبدا، مسعود مردانی با اشاره به اینکه احتمال ابتلا به آبله‌مرغان در فصل بهار افزایش می‌یابد، اظهار داشت: عامل ابتلا به آبله‌مرغان یک بیماری ویروسی حاد است که منجر به بروز تب و بثورات جلدی (جوش‌های پوستی) در فرد مبتلا خواهد شد.

مردانی افزود: در گذشته این بیماری مخصوص کودکان بود، اما با افزایش سطح بهداشت در جامعه، کودکان در مراحل ابتدائی زندگی به این بیماری مبتلا نمی‌شوند و در بزرگسالی با آبله‌مرغان درگیر می‌شوند.

وی با تأکید بر اینکه نشانه‌های ابتلا به آبله‌مرغان در بزرگسالان به مراتب شدیدتر از کودکان است، اضافه کرد: این بیماری ارتباط مستقیم با سن دارد، هرچه سن ابتلا افزایش یابد علامت‌های بیماری نیز شدیدتر است. جوش‌های پوستی آبله‌مرغان در قسمت‌های مختلف بدن مانند سر، صورت، اندام و در برخی موارد در تمام بدن ظاهر می‌شود. استاد دانشگاه علوم پزشکی شهید بهشتی با بیان اینکه دوره حاد این بیماری هفت روز است، تأکید کرد: در برخی افراد بهبود بین دو تا سه هفته نیز ادامه‌دار است. این متخصص بیماری‌های عفونی و گرمسیری با بیان اینکه به افراد توصیه می‌شود برای پیشگیری از ابتلا به این بیماری از دست‌دادن و دیده‌بوسی با مبتلایان خودداری کنند، اضافه کرد: این بیماری واگیردار است به شکلی که با کوچک‌ترین تماس با فرد آلوده، بیماری انتقال می‌یابد.

مردانی با بیان اینکه معمولاً این بیماری در کودکان سالم خفیف است و در موارد شدید، ضایعات می‌تواند تمام بدن را پوشش دهد ادامه داد: ممکن است در گلو، چشم‌ها و غشاهای مخاط مجرای ادرار و واژن نیز نشانه‌هایی از بیماری ایجاد شود.

به گفته وی، بثورات تاولی و خارش‌دار ناشی از عفونت آبله‌مرغان بین یک هفته تا ۲۰ روز (بسته به شرایط فرد متفاوت است) پس از قرار گرفتن در معرض ویروس ظاهر خواهد شد و معمولا حدود ۵ تا ۱۰ روز این بیماری نشانه‌های خود را دارد.

استاد دانشگاه علوم پزشکی شهید بهشتی به برخی از نشانه‌های آبله‌مرغان که ممکن است یک یا دو روز قبل از بثورات ظاهر شوند، اشاره کرد و افزود: تب (اغلب با تب خفیف ۳۷.۸ تا ۳۸.۹ درجه سانتی‌گراد شروع می‌شود)، کاهش اشتها، سردرد، خستگی و احساس ناخوشی عمومی از جمله نشانه‌های این بیماری است.

مردانی با بیان اینکه زمانی متوجه شدید خودتان یا فرزندتان، نشانه‌های ابتلا به آبله‌مرغان را دارد باید به پزشک عفونی یا عمومی مراجعه کنید، اضافه کرد: پزشک با معاینه ضایعات و درنظر گرفتن سایر علامت‌ها می‌تواند بیماری را تشخیص دهد، همچنین در صورت لزوم، برای کاهش شدت بیماری و درمان عوارض ناشی از آن، دارو تجویز می‌کند.وی توصیه کرد: در صورت ابتلا به آبله‌مرغان ضایعات را نخارانید، ممکن است خاراندن ضایعات شما را در معرض خطر عفونت باکتریایی قرار دهد و همچنین می‌تواند باعث برجای ماندن محل ضایعات شود.

#محیط‌زیست

کشتار محیط‌زیست دست آلوده آمریکا و اسرائیل از ویتنام تا غزه

اصطلاح «اکوساید» (کشتار محیط‌زیستی) در اواخر دهه ۱۹۶۰ برای توصیف استفاده ارتش آمریکا از علف‌کش‌هایی همچون «ایجنت اورنج» (عامل نارنجی) و سلاح‌های آتش‌زا مانند ناپالم ابداع شد و اینک کارشناسان محیط‌زیست نگران تکرار آن به‌نوعی دیگر در غزه هستند.

به گزارش تسنیم، با پایان جنگ ویتنام در تاریخ ۳۰ آوریل ۱۹۷۵، سرزمینی به‌جا ماند که به‌شدت از نظر محیط‌زیستی آسیب دیده بود. گستره وسیعی از جنگل‌های مانگرو در سواحل، که زمانی مأمن گونه‌های متنوعی از ماهیان و پرندگان بودند، به ویرانه تبدیل شده بود، جنگل‌هایی که میزبان صدها گونه جانوری بودند، به بقایایی خشکیده و پوشیده از علف‌های مهاجم تبدیل شدند.

اصطلاح «اکوساید» (کشتار محیط‌زیستی) در اواخر دهه ۱۹۶۰ برای توصیف استفاده ارتش آمریکا از علف‌کش‌هایی همچون «ایجنت اورنج» (عامل نارنجی) و سلاح‌های آتش‌زا مانند ناپالم ابداع شد؛ ابزاری که برای مقابله با نیروهای چریکی پنهان‌شده در جنگل‌ها و باتلاق‌ها به‌کار گرفته شدند.

پنجاه سال پس از پایان جنگ، اکوسیستم‌های تخریب‌شده و خاک‌ها و آب‌های آلوده به دیوکسین در ویتنام، همچنان بازتابی از پیامدهای بلندمدت زیست‌محیطی آن دوران هستند. تلاش‌ها برای احیای این مناظر آسیب‌دیده، یا حتی ارزیابی کامل خسارات، بسیار محدود بوده است.

پاملا مکلی، پژوهشگر محیط‌زیست، در این گزارش که در وب‌سایت The Conversation منتشر شده است، گفت: به‌عنوان یک دانشمند محیط‌زیست و انسان‌شناس که از دهه ۱۹۹۰ در ویتنام فعالیت داشته‌ام، این بی‌توجهی و روند کندِ بازسازی را نگران‌کننده می‌دانم. هرچند جنگ ویتنام انگیزه‌ای برای تدوین معاهدات بین‌المللی در زمینه حفاظت از محیط‌زیست در دوران جنگ شد، اما این قوانین نتوانستند مسئولیتی برای بازسازی پس از جنگ بر دوش کشورهای مسبب بگذارند. جنگ‌های امروز در اوکراین و خاورمیانه نیز نشان می‌دهند که این معاهدات همچنان ناکارآمد هستند.

ایجنت اورنج و بمب‌های «دیزی کاتر»

ایالات متحده آمریکا از مارس ۱۹۶۵، به طور رسمی نیروی زمینی به ویتنام فرستاد تا از نیروهای جنوب در برابر نیروهای انقلابی و ارتش شمال حمایت کند، اما جنگ پیش از آن آغاز شده بود. برای مقابله با دشمنی که شبانه و در پناه باتلاق‌ها و جنگل‌ها فعالیت می‌کرد، ارتش آمریکا به فناوری‌های تغییردهنده محیط‌زیست متوسل شد.

مشهورترین آن‌ها «عملیات رانچ هند» بود که طی آن دست‌کم ۷۵ میلیون لیتر علف‌کش بر مساحتی حدود ۲.۶ میلیون هکتار از جنوب ویتنام پاشیده شد. این مواد شیمیایی نه‌تنها جنگل‌ها، بلکه رودخانه‌ها، شالیزارها و روستاها را نیز آلوده کرد و باعث تماس مستقیم غیرنظامیان و سربازان با این ترکیبات شد. بیش از نیمی از این مواد حاوی «ایجنت اورنج» بودند که آلوده به دیوکسین بسیار سمی TCDD بود.

هدف از این عملیات، نابودی پوشش گیاهی برای افزایش دید، تخریب محصولات کشاورزی مورد استفاده چریک‌ها و برهم‌زدن راه‌های تردد بود. وقتی اخبار تخریب‌های زیست‌محیطی به آمریکا رسید، دانشمندان نسبت به استفاده عمدی از سلاح‌های شیمیایی هشدار دادند، با این حال، فرماندهان نظامی آمریکا مدعی بودند که علف‌کش‌ها مصداق سلاح شیمیایی طبق پروتکل ژنو- که آمریکا هنوز به آن نپیوسته بود- نیستند.

در همان زمان، گروهی از دانشمندان آمریکایی مطالعاتی در ویتنام انجام دادند که نشان‌دهنده تخریب شدید مانگروها، از دست رفتن درآمد ناشی از مزارع کائوچو و چوب، و آلودگی گسترده منابع آبی بود.

در سال ۱۹۶۹، مشخص شد که ماده

T-۲،۴،۵ موجود در ایجنت اورنج باعث نقص‌های مادرزادی و مرده‌زایی در موش‌ها می‌شود، به‌دنبال آن، استفاده از این ماده در داخل آمریکا ممنوع و استفاده نظامی آن در آوریل ۱۹۷۰ متوقف شد، آخرین پرواز پاشش مواد در اوایل ۱۹۷۱ انجام شد.

علاوه‌بر علف‌کش‌ها، جنگل‌سوزی‌های گسترده نیز اکوسیستم‌ها را ویران کردند. ارتش آمریکا با آزمایش‌های جنگل‌سوزی گسترده، بشکه‌های سوخت را از هواپیماها پرتاب می‌کرد و جنگل‌ها را به آتش می‌کشید. استفاده از بمب‌های ناپالم، با بیش از ۴۰۰ هزار تن ماده نفتی غلیظ‌شده، ترس گسترده‌ای میان مردم ایجاد کرده بود. پس از این سوختگی‌ها، خاک نابارور می‌شد و با علف‌های مهاجم پوشیده می‌شد.

بولدوزرهای غول‌آسایی موسوم به «رُم‌پلاوز» روزانه تا هزار آکر را (واحد اندازه‌گیری سطح برابر با حدود ۴۰۴۶ مترمربع) پاک‌سازی می‌کردند. بمب‌های عظیم «دیزی کاتر» نیز جنگل‌ها را می‌کوبیدند و موج انفجار آن‌ها جان همه موجودات زنده را - حتی کرم‌های خاکی- در شعاع ۹۰۰ متری می‌گرفت.

از سوی دیگر، پروژه محرمانه «پاپ‌آی» با هدف تغییر آب‌وهوا از سال ۱۹۶۷ تا ۱۹۷۲ اجرا شد. در این پروژه، برای افزایش بارندگی در مسیر «هوشی‌مین»، ابرها با یدید نقره بارور می‌شدند تا انتقال نیرو و تجهیزات از شمال به جنوب دشوارتر شود. کنگره آمریکا در سال ۱۹۷۳ قطع‌نامه‌ای برای منع استفاده نظامی از تغییرات اقلیمی تصویب کرد و در سال ۱۹۷۸ معاهده‌ای بین‌المللی در این زمینه شکل گرفت.

با وجود نگرانی‌های کنگره، بررسی‌های زیست‌محیطی محدودی صورت گرفت و دسترسی به مناطق آسیب‌دیده نیز بسیار دشوار بود.

بازسازی کند و پراکنده

پس از سقوط سایگون، آمریکا تحریم اقتصادی و تجاری گسترده‌ای علیه ویتنام اعمال کرد، در نتیجه، کشوری جنگ‌زده و بی‌پول باقی ماند. دانشمندان ویتنامی با بودجه‌های محدود، تحقیقات محدودی انجام دادند. یکی از این مطالعات کاهش شدید تنوع پرندگان و پستانداران را در جنگل‌ها نشان داد. در دره «آلویی» واقع در مرکز ویتنام، تا اوایل دهه ۱۹۸۰ حدود ۸۰ جنگل‌هایی که در معرض علف‌کش‌ها قرار گرفته بودند، بازسازی نشده بودند.

فقط چند پروژه محدود احیای اکوسیستم آغاز شد. یکی از نخستین و مهم‌ترین آن‌ها در سال ۱۹۷۸ در جنگل «کن‌ژیو» واقع در دهانه رود سایگون بود، جایی که جنگلبان‌ها با دست اقدام به کاشت مجدد مانگروها کردند.

در مناطق داخلی، برنامه‌های گسترده کاشت درخت در دهه‌های ۱۹۸۰ و ۱۹۹۰ اجرا شد، اما این درختان عمدتاً گونه‌های غیربومی مانند آکاسیا بودند که نتوانستند تنوع زیستی گذشته را بازگردانند.

پاک‌سازی شیمیایی همچنان ادامه دارد

با وجود آن‌که بیماری‌های مرتبط با دیوکسین میان سربازان آمریکایی تأیید شده بود و آزمایش‌ها نشان می‌داد هزاران نفر از ویتنامی‌ها همچنان در معرض این ماده قرار دارند، آمریکا تا سال‌ها، مسئولیت پاک‌سازی «ایجنت اورنج» را نپذیرفت.

نخستین توافق رسمی بین دو کشور در سال ۲۰۰۶ پس از تلاش‌های فراوان سربازان کهنه‌کار، دانشمندان و سازمان‌های غیردولتی حاصل شد. کنگره آمریکا سه میلیون دلار برای پاک‌سازی فرودگاه «دانانگ» اختصاص داد.

این پروژه که در سال ۲۰۱۸ به پایان رسید، ۱۵۰ هزار مترمکعب خاک آلوده به دیوکسین را با هزینه‌ای بالغ بر ۱۱۵ میلیون دلار- عمدتاً توسط آژانس توسعه بین‌المللی آمریکا (USAID)- پاک‌سازی کرد. خاک تا عمق ۳ متری آلوده شده بود و برای تجزیه دیوکسین، حرارت‌دهی سنگین انجام شد.

پایگاه هوائی «بین‌هوا» نیز از جمله مناطق فوق‌العاده آلوده است، جایی که ساکنان همچنان از طریق ماهی، مرغ و اردک در معرض دیوکسین قرار دارند. پاک‌سازی این منطقه در سال ۲۰۱۹ آغاز شد، اما کاهش شدید بودجه USAID در دوران دولت ترامپ، این روند را با خطر مواجه کرد.

قوانین علیه اکوساید؛ پیچیده و بی‌اثر

با وجود تمرکز بر پیامدهای انسانی ایجنت اورنج، آثار زیست‌محیطی آن کمتر مورد مطالعه قرار گرفته‌اند. امروزه ابزارهایی همچون تصاویر ماهواره‌ای برای شناسایی آتش‌سوزی‌ها و آلودگی‌ها در جنگ‌هایی چون اوکراین وجود دارد، اما این فناوری‌ها جایگزین مطالعات میدانی نیستند که در زمان جنگ اغلب ناممکن یا خطرناک‌اند.

از نظر حقوقی نیز وضعیت پیچیده است. در سال ۱۹۷۷، کنوانسیون ژنو به‌روزرسانی شد و وارد آوردن آسیب‌های «گسترده، بلندمدت و شدید» به محیط‌زیست را ممنوع کرد. پروتکل سال ۱۹۸۰ نیز سلاح‌های آتش‌زا را محدود کرد، با این حال، نمونه‌هایی مانند آتش‌سوزی‌های نفتی در جنگ خلیج‌فارس یا تخریب‌های زیست‌محیطی اخیر در نوار غزه، سوریه و اوکراین، نشان می‌دهد که بدون سازوکارهای اجرائی قوی، این معاهدات کارایی ندارند.

اکنون کمپینی بین‌المللی در جریان است تا «اکوساید» به‌عنوان پنجمین جرم قابل تعقیب در دادگاه بین‌المللی کیفری- کنار نسل‌کشی، جنایت علیه بشریت، جنایات جنگی و تجاوز نظامی- شناخته شود.

ویتنام نخستین کشوری بود که در قانون جزای خود اعلام کرد: «اکوساید، یعنی تخریب محیط‌زیست طبیعی، چه در زمان صلح و چه در جنگ، جنایت علیه بشریت محسوب می‌شود.»، با این حال، تاکنون- با وجود پرونده‌های بزرگ آلودگی- حتی یک مورد پیگرد قانونی در این زمینه انجام نشده است.

روسیه و اوکراین نیز دارای قوانین اکوساید هستند، اما این قوانین نتوانسته‌اند مانع از آسیب‌های زیست‌محیطی یا پیگرد مقصران در جریان جنگ شوند.

درسی برای آینده

جنگ ویتنام یادآور آن است که نادیده‌گرفتن پیامدهای زیست‌محیطی جنگ، چه در جریان درگیری و چه پس از آن، تبعاتی پایدار خواهد داشت. آنچه امروز همچنان نایاب است، اراده سیاسی برای جلوگیری از تکرار این فجایع و پرداختن جدی به پیامدهای آن‌هاست.

#هوش‌مصنوعی

دندانپزشکی هوشمند؛ از تشخیص دقیق تا آموزش نوین

هوش مصنوعی در حال باز کردن مسیرهای تازه‌ای در حوزه دندانپزشکی است. این فناوری نوظهور با ورود به تشخیص بیماری‌ها و آموزش دانشجویان، نگاه تازه‌ای به درمان‌های دهان و دندان ارائه کرده است.

به گزارش ایسنا، هوش مصنوعی، که در اصل به تقلید رفتار هوشمندانه انسان توسط ماشین‌ها اشاره دارد، برای نخستین‌بار در دهه ۱۹۵۰ میلادی مطرح شد. از آن زمان تاکنون، این فناوری به سرعت رشد کرده و شاخه‌های مختلفی مانند یادگیری ماشین، بینایی ماشین، تحلیل گفتار و پردازش زبان طبیعی را شامل شده است. در سال‌های اخیر، توجه به کاربردهای هوش مصنوعی در حوزه‌های تخصصی مانند دندانپزشکی افزایش یافته است. بررسی‌ها نشان می‌دهد که از سال ۲۰۱۲ تا ۲۰۲۱، میزان مقالات علمی منتشرشده درباره کاربردهای هوش مصنوعی در دندانپزشکی در پایگاه‌های علمی معتبر رشد قابل‌توجهی داشته است. این افزایش توجه، نشان‌دهنده اهمیت و پتانسیل بالای استفاده از فناوری‌های هوشمند در این رشته تخصصی است.

یکی از دلایل اصلی توجه به این موضوع، توانایی هوش مصنوعی در تشخیص دقیق، سریع و خودکار مشکلات دهان و دندان است. برای مثال، سیستم‌های هوشمند می‌توانند تصاویر رادیولوژی دندان‌ها را بررسی کرده و بدون دخالت انسان، پوسیدگی‌ها، شکستگی‌ها و حتی ضایعات خطرناک‌تر مانند تومورها را شناسایی کنند. همچنین، در زمینه برنامه‌ریزی درمانی، این فناوری قادر است با تحلیل حجم بالایی از داده‌ها، بهترین گزینه‌های درمانی را پیشنهاد دهد. همه این توانایی‌ها باعث شده‌اند که دندانپزشکان، محققان و حتی دانشجویان این رشته، به‌طور جدی به نقش مکمل هوش مصنوعی در فعالیت‌های حرفه‌ای خود بیندیشند.

دنیا صدری، پژوهشگر گروه آسیب‌شناسی دهان، فک و صورت در

دانشکده دندانپزشکی دانشگاه علوم پزشکی آزاد اسلامی تهران، به همراه پنج نفر از همکاران دانشگاهی خود، مطالعه‌ای مروری درباره کاربردهای گوناگون هوش مصنوعی در دندانپزشکی انجام داده‌اند. هدف آن‌ها بررسی مطالعات پیشین و دسته‌بندی کاربردهای این فناوری در حوزه‌های مختلف دندانپزشکی، از جمله آموزش، تشخیص و درمان بود. این پژوهش تلاش کرد تا تصویری کلی از وضعیت موجود ارائه دهد و زمینه‌ای برای بررسی بیشتر فراهم کند. برای انجام این تحقیق، پژوهشگران به سراغ پایگاه‌های علمی بین‌المللی رفتند. آن‌ها مقالات منتشرشده بین سال‌های ۲۰۲۰ تا ۲۰۲۳ را بررسی کرده و با استفاده از واژه‌های کلیدی مرتبط با هوش مصنوعی و دندانپزشکی، ۱۲۳ مقاله را شناسایی کردند. پس از غربالگری و حذف موارد غیرمرتبط، در نهایت ۴۳ مقاله انتخاب و به دقت تحلیل شدند. این روش به آن‌ها کمک کرد تا تصویری جامع از روند استفاده از هوش مصنوعی در دندانپزشکی به دست آورند.

نتایج این تحقیق نشان می‌دهند که هوش مصنوعی به عنوان یک ابزار قابل‌اعتماد در بسیاری از شاخه‌های دندانپزشکی، از جمله رادیولوژی، ارتودنسی و درمان‌های جراحی و ترمیمی مورد استفاده قرار گرفته است. برای مثال، سیستم‌های هوشمند در تشخیص پوسیدگی‌ها، شکستگی‌های ریشه، ضایعات استخوانی، بیماری‌های غدد بزاقی و نیاز به درمان‌های ارتودنسی نقش مهمی ایفا می‌کنند.

همچنین دقت عملکرد برخی از این سیستم‌ها در مواردی حتی از متخصصان انسانی نیز بالاتر گزارش شده است.

در بخش دیگری از این پژوهش مشخص شد که هوش مصنوعی نه‌تنها در درمان، بلکه در آموزش دندانپزشکی نیز تأثیرگذار بوده است. استفاده از واقعیت مجازی(VR) و واقعیت افزوده(AR) در آموزش‌های پیش‌بالینی و تمرین‌های عملی، باعث ارتقای مهارت‌های حرکتی دانشجویان شده است. همچنین ربات‌های شبیه‌ساز بیمار و ابزارهای دیجیتال مانند اسکنرهای سه‌بعدی می‌توانند به دانشجویان بازخورد دقیق و بیطرفی از عملکردشان بدهند.

از دیگر یافته‌های مهم این تحقیق، نیاز به آموزش دندانپزشکان و دانشجویان برای استفاده از این فناوری است. با اینکه پتانسیل بالایی برای استفاده گسترده از هوش مصنوعی وجود دارد، اما موانعی مانند هزینه بالای تجهیزات و پیچیدگی‌های فنی، مانع از اجرائی شدن سریع آن در کشورهایی مانند ایران شده است. پژوهشگران پیشنهاد می‌کنند که برگزاری کارگاه‌های آموزشی و آشنایی با فناوری‌های نوین، می‌تواند به رفع این موانع کمک کند. قابل ذکر است مقاله علمی پژوهشی برگرفته از این تحقیق در فصلنامه «تحقیق در علوم دندانپزشکی» منتشر شده که زیر نظر دانشکده دندانپزشکی دانشگاه علوم پزشکی آزاد اسلامی تهران فعالیت می‌کند.

این نشریه به چاپ مطالعات علمی و پژوهشی در زمینه دندانپزشکی می‌پردازد و در راستای توسعه علمی این حوزه نقش مؤثری دارد.

#ساخت ایران

تصویربرداری سه‌بعدی با «ماهواره خیام» در هر نقطه از زمین

ماهواره خیام با قابلیت برداشت استریو(سه بعدی) می‌تواند مدل ارتفاعی ۵ الی ۲۰ متر در اختیار مشتریان قرار دهد.

به گزارش تسنیم، ماهواره عملیاتی خیام با وزن حدود ۸۰۰ کیلوگرم مجهز به دو دوربین پیشرفته با قابلیت‌های تصویربرداری متمایز است که کیفیت آن‌ها بهتر از رزولوشن یک متر ارزیابی می‌شود. این ماهواره با ماهواره‌بر سایوز در سال ۲۰۲۲ پرتاب شده و خورشیدآهنگ است و در مدار ۹۷ تا ۹۸ درجه قرار گرفته است.

این سیستم‌های تصویربرداری قادرند مناطق به وسعت ۱۵۶ کیلومتر مربع(طول و عرض تصویر ۱۲،۵ در ۱۲،۵) را پوشش دهند و با افزایش زاویه تصویربرداری، محدوده تحت پوشش گسترده‌تری را ثبت می‌کنند. ماهواره خیام دارای دو دوربین سیاه و سفید و رنگی است که کیفیت دوربین سیاه و سفید بهتر از یک متر است.

یکی از ویژگی‌های برجسته این ماهواره، امکان تصویربرداری به صورت استریو است که در زاویه‌های مختلف بدون نیاز به نقاط کنترل زمینی است که دقت مکانی آن به کمتر از ۱۰۰ متر می‌رسد. این قابلیت امکان مقایسه دقیق‌تر تغییرات محیطی را فراهم می‌سازد. به عنوان مثال، تصاویر ماهواره که پیش‌تر به صورت رایگان در مدیریت سیلاب استفاده می‌شد، اکنون با بهبودهای فنی همراه شده است.

دوره بازگشت مداری این ماهواره در حالت استاندارد ۱۷ روز است، اما با بهره‌گیری از تنظیمات زاویه‌ای، این‌بازه تا ۴ روز کاهش می‌یابد. به بیان ساده، سیستم انعطاف‌پذیر زاویه‌ای ماهواره امکان پیش‌بینی تغییرات محیطی تا ۴ روز آینده را فراهم می‌کند. دستیابی به این قابلیت، گامی مهم در راستای توسعه منظومه‌های ماهواره‌ای است که هدف نهائی آن کاهش زمان دسترسی به داده‌های دقیق و پایش بلادرنگ رویدادهاست.

در بخش کاربردی تصاویر با قدرت تفکیک بهتر از یک متر و با فرآیند سوپررزولوشن با قدرت تفکیک بهتر از نیم متر در حوزه‌هایی چون نقشه‌برداری، کشاورزی، پایش‌های محیط زیستی و مدیریت زمین هستند. همچنین ماهواره خیام با قابلیت برداشت استریو(سه بعدی) می‌تواند مدل ارتفاعی ۵ الی ۲۰ متر در اختیار مشتریان قرار دهد.

از دیگر نوآوری‌های مرتبط با این پروژه، ادغام فناوری هوش مصنوعی با داده‌های ماهواره‌ای است. این همگرایی فناورانه بستری برای شکل‌گیری کسب‌وکارهای نوپا در حوزه پردازش تصاویر ماهواره‌ای فراهم کرده است. شرکت‌های فعال در این حوزه با دریافت داده‌های خام و افزایش رزولوشن آن‌ها through الگوریتم‌های هوش مصنوعی، خدمات ارزش‌افزوده‌ای به صنایع مختلف ارائه می‌دهند. این روند هم‌اکنون در سطح بین‌المللی مورد توجه ویژه قرار گرفته و به صورت مستمر رصد می‌شود.

دستاوردهای ماهواره خیام تنها محدود به کاربردهای عملیاتی نبوده، بلکه زیرساختی برای توسعه فناوری‌های آینده در صنعت فضائی کشور محسوب می‌شود. برنامه‌ریزی برای ایجاد منظومه‌های ماهواره‌ای و بومی‌سازی فناوری‌های پردازش تصاویر، گام بعدی این پروژه ملی است که تحولاتی اساسی در حوزه پایش زمینی ایجاد خواهد کرد.

پیشخوان
Pishkhan.com

#تغذیه

واقعیت پنهان قرص‌های لاغری سوخت‌وساز با چاشنی اعتیاد

مدیرکل دفتر برنامه‌ریزی اقتصاد سلامت سازمان نظام‌پزشکی از وجود آمفتامین و سایر روان‌گردان‌ها در قرص‌های لاغری خبر داد و مقابله و نظارت بر بازار آن را نیز از وظایف وزارت بهداشت و سازمان غذا و دارو دانست.

به گزارش ایسنا، آرش انیسیان با اشاره به برخی داروهای لاغری که عاملِ افزایش وزن را در بدن رفع می‌کند، اظهار داشت: برخی داروها نیز عارضه جانبی در پی داشته که کاهش وزن یکی از این عوارض است. این داروها شامل موارد غیرمجاز و روان‌گردان هستند که متابولیسم و سوخت‌وساز بدن را افزایش داده و منجر به کاهش وزن می‌شوند. عوارض جانبی این داروها در بلندمدت آسیب‌های جبران‌ناپذیری در پی خواهد داشت.

انیسیان با بیان اینکه بازار عرضه و تقاضا تعیین‌کننده است و متأسفانه نقش‌آفرینان غیررسمی هم در کشور بسیارند، یادآور شد: برخی فروشندگان داروهای گیاهی، کاردان‌ها و صاحبان داروخانه‌ها از جمله توزیع‌کنندگان غیرمجاز هستند و سایت‌های فروش آنلاین هم از این دسته‌اند که نظارت جدی بر آن‌ها صورت نمی‌گیرد.

وی در ادامه درباره محتوای این دارو و قرص‌ها گفت: مهم‌ترین ماده آمفتامین و روان‌گردان‌ها هستند که باعث افزایش سوخت‌وساز بدن می‌شوند و وابستگی به بار می‌آورد که چالش‌های جدی در پی دارد؛ ولی اثرات این داروها موقتی است.

مدیرکل دفتر برنامه‌ریزی اقتصاد سلامت سازمان نظام‌پزشکی با بیان این که نقش‌آفرینان غیرمجاز بسیار هستند و بخشی از این داروها به‌صورت چمدانی وارد کشور می‌شود، افزود: نظام‌پزشکی قدرت ایستادگی در برابر این‌ها را ندارد و رفع این معضل در چارچوب کاری وزارت بهداشت و سازمان غذا و دارو است.

انیسیان با بیان این که سازمان نظام‌پزشکی در قالب نظارت بر اعضای خود نقش‌آفرینی دارد، ادامه داد: بحث بر سر عرضه و تقاضاست؛ همان‌طور که باوجود هزینه‌های هنگفت برای مبارزه با مواد مخدر، باز هم عرضه و توزیع آن کنترل نشده است. مواد مخدر با قانونی محکم و ساختار نظامی، انتظامی و نظارتی روبه‌رو است؛ ولی باز هم کنترل نشده است. حال آنکه قانونی سخت و نظارت دائم در برابر قرص‌های لاغری وجود ندارد. در بازاری که تقاضای بسیاری وجود دارد، نمی‌توان عرضه‌کنندگان را به‌راحتی کنترل کرد؛ بنابراین مردم باید آگاه شوند و روش‌های مجازی لاغریِ مجاز و بی‌ضرر را بشناسند.

وی که در برنامه‌ای رادیویی سخن می‌گفت، افزود: همه امور با قانون و برخوردهای شدید قابل نظارت نیست؛ بلکه باید با عرضه‌کنندگان برخورد شود. همچنین بسیاری فروشندگان قرص‌های لاغری خارج از کشور هستند و امکان دسترسی به توزیع‌کنندگان در کشور وجود ندارد.

تقابل ستارگان کشتی ایران در نصف جهان

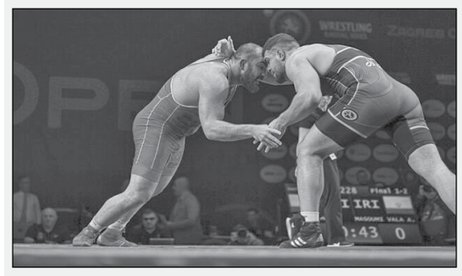

مسابقات جام تختی به عنوان مهم‌ترین مرحله چرخه انتخابی کشتی آزاد قرار است در اصفهان برگزار شود که مدعیان المپیک و جهان روی تشک خواهند رفت.

مسابقات کشتی آزاد جام تختی قرار است روزهای پنجشنبه و جمعه به میزبانی اصفهان برگزار شود. این رویداد با توجه به اینکه یک مرحله از چرخه انتخابی است از اهمیت زیادی برخوردار است که تعداد زیادی از مدعیان در آن برای رسیدن به دوبنده ملی روی تشک خواهند رفت. در وزن ۸۶ کیلوگرم کامران قاسم‌پور به عنوان یک مدعی اصلی برای جانشینی حسن یزدانی احتمالاً غایب خواهد بود چرا که او سرماخوردگی شدیدی دارد که باعث می‌شود نتواند در جام تختی کشتی بگیرد.

اما در وزن ۷۴ کیلوگرم یونس امامی، حسین ابوذری و امیرمحمد یزدانی از مدعیان اصلی هستند. در وزن ۹۷ کیلوگرم نیز مجتبی گلیج در انتخابی در جام تختی کشتی خواهد گرفت. او در چند رویداد اخیر نتوانسته بود رضایت کادر فنی را جلب کند. و در نهایت اینکه در وزن ۱۲۵ کیلوگرم شاهد رقابت‌های جذابی خواهیم بود؛ امیرحسین زارع، دارنده مدال المپیک و جهان با امیررضا معصومی به عنوان قهرمان جوانان جهان از مدعیان اصلی محسوب می‌شوند. معصومی پیش از این در گفت‌وگو با اتحادیه جهانی کشتی تاکید کرده بود که تلاش می‌کند زارع را شکست داده تا در مسابقات جهانی کرواسی، او صاحب دوبنده سنگین‌وزن باشد.

طبق اعلام فدراسیون کشتی مسابقات در ۲ روز بر روی ۲ تشک برگزار خواهد شد. کشتی‌گیرانی که جواز حضور در این مسابقات را دارند در صورت عدم شرکت در این مسابقات بدون مجوز فدراسیون کشتی و کادر فنی تیم ملی بزرگسالان آزاد به کمیته انضباطی معرفی و تا صدور رای قطعی حق شرکت در هیچ مسابقه‌ای از جمله لیگ‌های کشتی کشور را ندارند. همچنین نتایج این مسابقات علاوه‌بر انتخاب تیم ملی کشتی آزاد بزرگسالان در برخی از اوزان انتخابی تیم ملی کشتی آزاد زیر ۲۳ سال و جوانان نیز می‌باشد.

دیروز فدراسیون کشتی همچنین اعلام کرد که پژمان درستکار، غلامرضا محمدی و محمد طلایی به عنوان اعضای کمیته فنی این مسابقات معرفی شدند.

پیش از این میرزایی رئیس هیئت کشتی اصفهان اعلام کرده بود ۱۰ تیم از کشورهای روسیه، ترکیه، هند، هلند، ارمنستان، تاجیکستان، افغانستان، ترکمنستان و قزاقستان برای حضور در این مسابقات عازم اصفهان می‌شوند و کشتی‌گیران مطرح داخلی نیز در این مسابقات به میدان می‌روند.

انوشیروانی: وزنه‌برداران غیرتی کار کردند

نمایش درخشان در دسته فوق سنگین
یزدانی قوی‌ترین وزنه‌بردار نوجوان جهان شد

سرویس ورزشی-

وزنه‌بردار ۱۷ ساله ایران عنوان قهرمانی و قوی‌ترین نوجوان جهان را به خود اختصاص داد.

حسین یزدانی وزنه‌بردار ۱۷ ساله اردبیلی یکشنبه شب با اقتدار و با ۱۱ کیلوگرم اختلاف نسبت به نزدیک‌ترین رقیبش، قهرمان دسته فوق سنگین نوجوانان جهان شد و عنوان قوی‌ترین وزنه‌بردار نوجوان رقابت‌های جهانی پرو را به دست آورد. یزدانی در حرکت یک‌ضرب با مهار وزنه ۱۴۴ کیلوگرم بعد از نمایندگان ارمنستان (هوانسیان) و کاراوائف از روسیه که به ترتیب ۱۵۰ و ۱۴۷ را مهار کرده بودند در جایگاه سوم ایستاد و مدال برنز گرفت.

با این حال یزدانی در دوضرب نشان داد قوی‌ترین فوق‌سنگین نوجوانان جهان از ایران است. او در همان حرکت اول با مهار وزنه ۱۸۰ کیلوگرم کار رقبای خود را یک‌سره کرد و در ادامه با مهار وزنه ۱۹۰ کیلوگرم قدرت خود را به رخ کشید و با ۱۱ کیلوگرم اختلاف نسبت به نمایندگان ارمنستان و روسیه روی سکوی قهرمانی ایستاد و دو طلای خوشرنگ دوضرب و مجموع را به دست آورد. یزدانی پس از کسب عنوان قهرمانی به سبک علیرضا یوسفی روی تخته لیما تاج‌گذاری کرد.

حسین یزدانی قهرمان فوق‌سنگین نوجوانان جهان در پرو بعد از کسب عنوان قوی‌ترین نوجوان دنیا گفت: من از استان اردبیل و شهرستان مشکین شهر به تیم ملی رسیدم. مسابقه سطح بالایی داشت به خصوص در یک ضرب که استرس زیادی کشیدم اما شکرخدا توانستم مدال خوبی بگیرم. در دو ضرب توانستم، یک ضرب را جبران کنم. چون می‌دانستم در دو ضرب مدال می‌گیرم استرس نداشتم.

یزدانی درباره خوشحالی‌هایش بعد از قطعی شدن مدال طلا گفت: خواستم همه را انجام دهم اما دکتر گفت بیا پایین هنوز حرکت سوم مانده است. (باخنده) او ادامه داد: من ۱۷ ساله هستم و الگویم سجاد انوشیروانی است و امیدوارم روزی قهرمان المپیک شوم. قوی‌ترین نوجوان جهان در پایان صحبت‌های خود گفت: از پدرومادرم که زحمات زیادی کشیدند قدردانی می‌کنم. از مربیان پایه‌ام و آقا سهراب مرادی تشکر ویژه دارم. آقایان سجاد بهروزی و علی نصرتی هم کنارم بودند و از آن‌ها ممنونم.

نایب قهرمانی زارع

در دسته ۱۰۲ کیلوگرم مسابقات وزنه‌برداری قهرمانی جوانان جهان، ابوالفضل زارع با کسب طلای یکضرب و نقره دوضرب، روی سکوی نایب قهرمانی ایستاد و مدال نقره را از آن خود کرد. این وزنه‌بردار شیرازی در پایان حرکت‌های یکضرب، با مهار وزنه ۱۷۶ کیلوگرم در سومین تلاش، مدال طلا را از چنگ ده سوزای برزیلی که در تلاش سوم خود موفق به مهار وزنه ۱۷۵ شده بود خارج کرد و با یک کیلوگرم اختلاف، بالاتر از این حریف در جایگاه نخست ایستاد. زارع در دو حرکت نخست خود نیز به نقص کار کرد به ترتیب وزنه‌های ۱۶۷ و ۱۷۱ را بالای سر برد.

رقابت جذاب زارع و ده‌سوزای برزیلی در دوضرب هم ادامه داشت اما وزنه‌بردار برزیلی در دوضرب با مهار وزنه ۲۲۰ کیلوگرم و ثبت رکورد دنیا، طلای دوضرب و مجموع را از آن خود کرد و زارع که در تلاش دوم خود موفق به مهار وزنه ۲۱۰ شده بود با حدنصاب مجموع ۳۸۶ کیلوگرم نقره دوضرب و مجموع را کسب کرد و نایب قهرمان دسته ۱۰۲ کیلوگرم شد. در این دسته امیر محمد سلیمانی دیگر وزنه‌بردار ایرانی نیز حضور داشت که با ثبت رکوردهای ۱۶۶ کیلوگرم در یکضرب و ۱۸۴ کیلوگرم در دوضرب، با حدنصاب مجموع ۳۵۰ کیلوگرم در جایگاه چهار دنیا ایستاد.

زارع هم پس از مدال نقره جهان گفت: تسلیت می‌گویم به خانواده داغداری که در بندرعباس عزیزی را از دست داده‌اند و صدمه مالی دیده‌اند. امیدوارم این مدال بتواند مقدار خیلی کمی از غمشان را برطرف کند. او درباره مسابقه خود و کسب عنوان نایب قهرمانی جهان گفت: خداراشکر مسابقه خوب و سطح رقابت خیلی بالا بود. سعی کردم صد خودم را بگذارم اما وزنه ۲۱۴ لیفت نشد و دوست داشتم شش حرکت صحیح را ثبت کنم. ان شاالله در مسابقه بعدی جبران می‌کنم و به جای یک طلا، سه طلا می‌گیرم.

زارع درباره اینکه آیا از عملکرد خود در پرو راضی است یا نه گفت: نسبت به وزنه‌های تمرینی خودم خداراشکر خوب کار کردم و راضی هستم اما دوست داشتم ۲۱۴ کیلوگرم را می‌زدم. اگر این اتفاق می‌افتاد از وزنه‌های تمرینی بالاتر می‌رفتم. ان شاالله جبران می‌کنم و امیدوارم بهترین مدال‌ها را کسب و دل مردم را شاد کنیم. حتما برای دوره بعد برای قهرمانی در جهان تلاش می‌کنم. از همه عزیزانی که در این راه به من کمک کردند تشکر می‌کنم. دکتر انوشیروانی روی بچه‌ها سرمایه‌گذاری می‌کند تا بچه‌ها پیشرفت کنند؛ در ماه‌های گذشته نیز آقا سهراب خیلی زحمت کشیده و آقا سجاد نیز کمک زیادی به ما کرد. خداراشکر که توانستم جواب زحماتشان را بدهم و امیدوارشان کنم.

زارع در پایان درباره سقف آرزوهای خود در وزنه‌برداری گفت: مشخص است. هر ورزشکاری دوست دارد قهرمان المپیک شود و مدال این بازی‌ها را بگیرد.

انوشیروانی: وزنه‌برداران غیرتی کار کردند

سجاد انوشیروانی رئیس فدراسیون وزنه‌برداری نیز در پایان رقابت‌های دسته سنگین وزن گفت: تمام بچه‌ها واقعاً غیرتی کار می‌کنند و از این اتفاق لذت می‌بریم. رئیس فدراسیون وزنه‌برداری ادامه داد: حسین یزدانی جزو آینده‌های وزنه‌برداری ما است و برای او برنامه داریم. خودش هم بچه غیرتی است و دیدید که روی صحنه چگونه کار کرد و تاج‌گذاری هم انجام داد. امیدوارم این اتفاقات برای کشورمان ادامه داشته باشد. وی در پاسخ به این سؤال که قبل از وزنه زدن حسین یزدانی به او قول پاداش داده بود گفت: قبل از اینکه روی تخته بیاید به او گفتم اگر وزنه را بزنی پاداش خوبی می‌دهم اما بعد دیدم دودل است و به زبان ترکی به او گفتم اگر وزنه را بیندازی می‌کشمت!

حدیث دشت عشق

یادی از شهید مدافع حرم رحیم کابلی

روی قبرم بنویسید فدایی ولایت

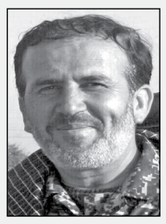

شهید مدافع حرم رحیم کابلی، از شهدای عملیات خان طومان در اردیبهشت سال ۹۵ است. وی با اینکه بازنشسته شده بود، اما جهاد در راه خدا و در دفاع از حریم آل‌الله، را بر استراحت و زندگی راحت ترجیح داد و در این راه جان داد. فرزند شهید کابلی می‌گفت: «پدرم وقتی که برای بار اول رفتند سوریه و دوباره برگشتند اولین چیزی که گفتند این بود «اشتباه کردم برگشتم می‌تونستم بمونم» و وقتی مادرم خواست وسایل را مرتب کند و وسایل را از کیف خارج کنند اجازه ندادند؛ مهر نمازی که خواستند از کیف بردارند اجازه ندادند و تاکید کردند این مهر باشد و تا خون من با این تربت آغشته شود. در این نبرد (خان طومان) یک تیر هم به جایی که مهرشان بود اصابت کرد. پدرم برای بار دوم که در شلمچه اعزام شد حال و هوای دیگری داشت و از خانواده می‌خواست تا دعا کنیم که شهادت نصیبشان شود و از خدا خواسته بودم یک روزی با پسرشان هم لباس و همرزم جلوی دشمن بایستند که به این آرزویشان نیز رسیدند.» شهید کابلی در بخشی از وصیت‌نامه‌اش نوشته است: «همه شما را سفارش می‌کنم در گفتار و عمل پشتیبان ولایت فقیه باشید. دوست را شناخته و با او هماهنگ باشید و همراه. مراد از دوست کسانی هستند که به معنای واقعی با تفکرات امام و شهدا و ولایت همراهند. دشمن را شناخته و از آنها بیزاری بجویید در گفتار و رفتار، دشمن شیطان بزرگ آمریکاست و طرفداران آمریکا... روی قبرم بنویسید فدایی ولایت، نوکر حرم.»

برنامه دیدارهای هفته بیست و نهم لیگ برتر فوتبال ایران

پنجشنبه ۱۸ اردیبهشت ۱۴۰۴

* فولاد ..... استقلال خوزستان
* استقلال ..... چادرملو اردکان
* ذوب‌آهن ..... مس رفسنجان
* گل‌گهر سیرجان ..... شمس آذر قزوین
* خیبر خرم‌آباد ..... پرسپولیس
* آلومینیوم اراک ..... ملوان
* تراکتور ..... نساجی مازندران
* هوادار ..... سپاهان

جدول رده‌بندی لیگ برتر فوتبال ایران جام خلیج فارس

تیم	بازی	برد	مساوی	باخت	گلها	تفاضل	امتیاز
۱– تراکتور	۲۸	۲۰	۴	۴	۵۱–۱۵	۳۶	۶۴
۲– سپاهان	۲۸	۱۵	۱۱	۲	۴۴–۱۹	۲۵	۵۶
۳– پرسپولیس	۲۸	۱۶	۶	۶	۳۸–۱۹	۱۹	۵۴
۴– فولاد	۲۸	۱۴	۷	۷	۳۳–۲۸	۵	۴۹
۵– گل گهرسیرجان	۲۸	۱۰	۱۱	۷	۲۱–۱۶	۵	۴۱
۶– ملوان	۲۸	۱۰	۷	۱۱	۳۱–۳۱	۰	۳۷
۷– ذوب آهن	۲۸	۸	۱۲	۸	۲۷–۲۷	۰	۳۶
۸– استقلال	۲۸	۷	۱۲	۹	۲۹–۳۰	۱–	۳۳
۹– چادرملو اردکان	۲۸	۸	۹	۱۱	۲۲–۲۷	۵–	۳۳
۱۰– خیبر خرم آباد	۲۸	۸	۸	۱۲	۲۳–۲۹	۶–	۳۲
۱۱– آلومینیوم اراک	۲۸	۶	۱۳	۹	۲۶–۲۹	۳–	۳۱
۱۲– استقلال خوزستان	۲۸	۶	۱۳	۹	۱۷–۲۵	۸–	۳۱
۱۳– شمس آذر قزوین	۲۸	۷	۸	۱۳	۲۲–۳۷	۱۵–	۲۹
۱۴– مس رفسنجان	۲۸	۶	۹	۱۳	۲۳–۳۶	۱۳–	۲۷
۱۵– نساجی مازندران	۲۸	۳	۱۳	۱۲	۱۲–۲۲	۱۰–	۲۲
۱۶– هوادار	۲۸	۴	۹	۱۵	۱۶–۴۵	۲۹–	۲۱

قهرمان المپیک ایران همچنان بر بام تکواندوی جهان

انتشار رنکینگ المپیکی از سوی فدراسیون جهانی تکواندو خبر از بهبود جایگاه نمایندگان ایران در اوزان مختلف دارد.

بر اساس اعلام سایت فدراسیون جهانی تکواندو، رنکینگ تکواندوکاران در آغاز ماه مه ۲۰۲۵ با احتساب امتیازات تورنمنت‌های بین‌المللی از جمله رقابت‌های جام ریاست فدراسیون جهانی در قاره آسیا و جام باشگاه‌های آسیا اعلام و جایگاه تکواندوکاران در ۲ گروه بانوان و آقایان با تغییراتی همراه شد. در گروه آقایان و در وزن ۵۸- کیلوگرم، «سینا محترمی» با ۴۰ امتیاز در رده بیست و چهارم رده‌بندی قرار گرفت. ابوالفضل زندی با کسب ۳۰.۸۰ امتیاز در رده ۴۳ ایستاد. در وزن ۶۸- کیلوگرم، امیرسینا بختیاری با درخشش در جام ریاست فدراسیون جهانی و جام باشگاه‌های آسیا ۴۷.۲۰ امتیاز گرفت و با جهش ۱۴۱ پله‌ای به رتبه سیزدهم صعود کرد. مهدی حاجی موسائی با کسب ۳۲.۰۰ امتیاز به رده سی و سوم رفت. متین رضایی با کسب ۲۶.۷۰ امتیاز در رده چهل و سوم همین وزن قرار گرفت. مهران برخورداری در وزن ۸۰- کیلوگرم با ۱۲۲.۱۶ امتیاز با یک پله صعود در رده دوم قرار گرفته است. امیررضا صادقیان با جهش ۱۶۸ پله‌ای با ۲۷.۶۰ امتیاز به رتبه سی و سوم رفت. آرین سلیمی همچنان با ۲۰۰ امتیاز جایگاه نخست جدول در وزن ۸۰+ کیلوگرم را از آن خود کرده است. محمد حسین یزدانی که تغییر وزن داده است، با ۴۷.۲۰ امتیاز در رده یازدهم جدول رده‌بندی ایستاد. امیرمحمد اشرافی با کسب ۴۶.۰۰ امتیاز در رده دوازدهم قرار گرفت.

در گروه بانوان مبینا نعمت‌زاده در وزن ۴۹- کیلوگرم با کسب ۱۱۴.۰۰ امتیاز و یک پله صعود در رده سوم قرار گرفت؛ سعیده نصیری ۴۸.۰۰ امتیاز گرفت و با جهش ۹۵ پله‌ای در رده سیزدهم ایستاد. «غزال هوشمند» با ۴۰.۰۰ امتیاز در ردیف بیستم جدول رده‌بندی قرار دارد. ناهید کیانی در وزن ۵۷- کیلوگرم همچنان با ۱۳۰.۰۸ امتیاز رتبه دوم جدول را به خود اختصاص داده است. نسترن ولی‌زاده با ۳۰.۰۸ امتیاز در رده ۲۷ قرار گرفت. در وزن ۶۷- کیلوگرم، «ساغر مرادی» با ۲۶.۸۰ امتیاز و در طلا صعود در رده پانزدهم ایستاد و ملیکا میرحسینی در وزن ۶۳- کیلوگرم با ۲۰ امتیاز در رتبه ۴۲ قرار گرفت.

Pishkhan.com

تقوی: بودجه وزارت ورزش برای والیبال رضایت‌بخش نیست

رئیس فدراسیون والیبال گفت: اخباری که از وزارت ورزش در مورد بودجه والیبال منتشر شده، رضایت‌بخش نیست و سایر فدراسیون‌ها خوشحال‌تر هستند.

میلاد تقوی در تازه‌ترین صحبت‌های خود اظهار داشت: خواهش من از مردم این است که صبوری کنند و توقع نداشته باشند که در سال جاری، نتایج ۴ سال گذشته را جبران کنیم. در درجه نخست باید روند نزولی خود را به صعودی تبدیل کنیم. همچنین باید در مورد زیرساخت‌ها (کمپ تیم‌های ملی) به جمع‌بندی جدی برسیم و اقدام کنیم. متاسفانه اخباری که از وزارت ورزش در مورد بودجه والیبال منتشر شده، رضایت‌بخش نیست و سایر فدراسیون‌ها خوشحال‌تر هستند. امیدوارم این اخبار درست نباشد.

وی افزود: قصد داریم تا سال ۲۰۲۸ بخش اداری فدراسیون والیبال را به طور کامل از مجموعه ۵ سالن، خارج کنیم و فدراسیون فعلی به طور کامل به کمپ و هتل تبدیل شود. امیدوارم به اندازه‌ای که ما تلاش و اسپانسر جذب می‌کنیم، وزارت ورزش هم نگاه ویژه‌ای به ما داشته باشد. تلاش ما برای کسب درآمد نباید باعث کاهش بودجه دولتی شود.

رئیس فدراسیون والیبال در مورد نشست اخیر با دبیرکل کمیته ملی المپیک گفت: تیم والیبال ایران در ۴ دوره گذشته بازی‌های کشورهای اسلامی به عنوان قهرمانی رسیده است. ما قول دادیم که تمام تلاش خود را انجام دهیم و ظرفیت قهرمانی نیز در تیم ایران وجود دارد.

راهکار قانونی سازمان لیگ والیبال برای مدیریت قراردادهای نامتعارف

رئیس سازمان لیگ برتر والیبال گفت: بهترین راه برای کنترل قراردادهای بازیکنان، همکاری مدیران عامل باشگاه‌ها و درج اصلاحاتی همچون تعیین سن مناسب برای لژیونر شدن و تخصیص سهمیه به بازیکنان است.

جبار قوچان‌نژاد رئیس سازمان لیگ فدراسیون والیبال درباره موضوع سقف قراردادها با توجه به رقم‌های غیرمتعارفی که در لیگ والیبال مطرح شده است، اظهار داشت: در فوتبال موضوع سقف قراردادها مطرح شد، اما اگر این اتفاق بیفتد، راه‌های زیادی برای فرار از آن وجود دارد. به همین دلیل، اجرای سقف قرارداد در والیبال امکان‌پذیر نیست. به عنوان مثال، خودم می‌توانم قراردادی به مبلغ یک میلیارد تومان امضا کنم و به دنبال خرید یک خانه و یک ماشین باشم، اما در عمل پول دیگری این وسط رد و بدل شود.

وی افزود: بنابراین ما نمی‌توانیم به راحتی سقف و کف قراردادها را تنظیم کنیم. بهترین راه برای کنترل این مسائل، همکاری مدیران عامل و باشگاه‌هاست. از یک طرف، بازیکنان باید حق و حقوق خود را دریافت کنند و از طرف دیگر، باید از افزایش‌های غیرمتعارف قراردادها جلوگیری کنیم. در این شرایط، باشگاه‌ها باید همکاری کنند، در غیر این صورت والیبال ایران از این وضعیت متضرر خواهد شد. باشگاه‌ها، بازیکنان و همه دست‌اندرکاران باید در این زمینه به یک همکاری مشترک برسند.

وی همچنین بر لزوم منطق در تعیین قراردادها تاکید کرد و افزود: باید به سمتی حرکت کنیم که همه مسائل به شکلی منطقی و متناسب با عرف پیش برود. بازیکنان حق دارند حقوق خود را دریافت کنند، اما این باید در چارچوب منطق و بر اساس شرایط واقعی باشگاه‌ها باشد. در این شرایط می‌توان از زیان‌ها جلوگیری کرد و والیبال، بازیکنان و باشگاه‌ها را در شرایط بهتری نگه داشت. رئیس سازمان لیگ والیبال در ادامه صحبت‌های خود به راهکارهایی که برای بهبود وضعیت قراردادها در نظر گرفته شده اشاره کرد: ما در نظر داریم که بعد از مصوبه رئیس فدراسیون و هیئت‌رئیسه، اصلاحاتی در آئین‌نامه سازمان لیگ انجام دهیم. این اصلاحات شامل مواردی همچون تعیین سن مناسب برای لژیونر شدن به این معنی که بازیکن به لیگ‌های معتبر دنیا برود نه اینکه صرفاً هدفش خارج از کشور باشد. همچنین تخصیص سهمیه به بازیکنان خارجی از دیگر اصلاحاتی است که مدنظرمان است و در تلاش هستیم که این موارد را در آئین‌نامه بیاوریم.

معرفی ۱۲ ورزشکار برای دریافت بورسیه IOC

۱۲ ورزشکار ایرانی برای دریافت بورسیه ۷۵۰ دلاری کمیته بین‌المللی المپیک معرفی شدند.

کمیته بین‌المللی المپیک (IOC) پس از پایان المپیک ۲۰۱۲ به منظور ایجاد بستری مناسب برای رشد ورزشکاران مستعد در سراسر جهان، ورزشکاران منتخب هر کشور را با عنوان بورسیه تحت حمایت خود قرار داد تا با این هدف، در المپیک‌ها شاهد درخشش چهره‌های جدید از سراسر جهان باشد. بر این اساس و طبق روال گذشته IOC پس از وقفه‌ای چند ماهه فرآیند بورسیه ورزشکاران را آغاز کرده است. بر این اساس از طرف کمیته ملی المپیک کشورمان ۱۲ ورزشکار برای المپیک ۲۰۲۸ لس‌آنجلس بورسیه خواهند شد.

کمیته ملی المپیک در انتخاب و معرفی ورزشکاران کشورمان اصل برابری جنسیتی را رعایت کرده و بر این اساس ۶ ورزشکار زن و ۶ ورزشکار مرد این بورسیه را دریافت خواهند کرد. نکته قابل توجه مبلغ این بورسیه است که در ادوار گذشته ماهیانه ۵۰۰ دلار بود که با پیگیری‌های کمیته ملی المپیک در این دوره ورزشکاران بورسیه ماهیانه ۷۵۰ دلار دریافت خواهند کرد. پرداخت بورسیه معادل ریالی ۷۵۰ دلار خواهد بود.

اخبار کوتاه از فوتبال

شکاری از پرسپولیسی‌ها زمان خواست

باشگاه پرسپولیس برای تقویت فاز تهاجمی‌اش، چند بازیکن را مدنظر قرار داده که یکی از آنها رضا شکاری بازیکن سپاهان است. مدیران پرسپولیس مذاکراتی را با این بازیکن انجام داده‌اند، ولی برخلاف خبرهایی که منتشر شده، هنوز توافق قطعی میان باشگاه پرسپولیس و شکاری صورت نگرفته است. بر اساس این گزارش، شکاری از مدیران باشگاه پرسپولیس برای گرفتن تصمیم نهائی زمان خواسته است و احتمالاً تکلیف این بازیکن برای ماندن یا جدایی از سپاهان بعد از اتمام لیگ مشخص خواهد شد.

قرارداد اخباری با چادرملو تمدید شد

روابط عمومی باشگاه چادرملوی اردکان نوشت: در پی کسب نتایج درخشان توسط تیم چادرملوی اردکان در مسابقات لیگ برتر و استقبال و رضایت هواداران پُرشور فوتبال اردکان و استان، قرارداد سعید اخباری سرمربی تیم تمدید شد. با مصوبه هیئت‌مدیره و با تأیید علیرضا بابایی سرپرست مدیرعاملی باشگاه، قرارداد سعید اخباری سرمربی تیم فوتبال چادرملوی اردکان به مدت دو فصل تمدید شد تا اخباری همچنان در جمع مردان دیار کویر حضور داشته باشد.

آگهی دعوت مجمع عمومی عادی به‌طور فوق‌العاده شرکت گروه اقتصادی مهرگان(سهامی خاص /در حال تصفیه) به شماره ثبت ۲۳۶۰۳۶و شناسه ملی ۱۰۱۰۲۷۶۹۵۹۴

بدینوسیله از کلیه سهامداران **شرکت گروه اقتصادی مهرگان (سهامی خاص / در حال تصفیه)** دعوت می‌شود در جلسه مجمع عمومی عادی به‌طورفوق‌العاده مورخ ۱۴۰۴/۰۲/۲۷ روز شنبه ساعت ۹ صبح در محل تهران، بزرگراه شیخ فضل اله نوری، ابتدای بلوار مرزداران،مجتمع حکمت بلوک امید طبقه ۷ تشکیل می‌گردد حضور به‌هم رسانید.

دستور جلسه: ۱- انتخاب ناظر تصفیه

هیئت تصفیه شرکت گروه اقتصادی مهرگان (سهامی خاص/ درحال تصفیه)

آگهی دعوت به مجمع عمومی به طور فوق‌العاده انجمن فعالان و متخصصین حوزه حجاب به شماره ثبت ۵۰۲۴۱ و شناسه ملی ۱۴۰۰۹۳۸۷۱۱۶

بدین‌وسیله از اعضای محترم دعوت می‌گردد در مجمع عمومی به طور فوق‌العاده که در تاریخ ۲۸ اردیبهشت‌ماه ۱۴۰۴ رأس ساعت ۱۵ الی ۱۶ در محل دفتر انجمن به آدرس: خیابان میرزای شیرازی- نبش کوچه آزادگان- ساختمان زیتون طبقه سوم واحد ۳ برگزار می‌گردد شرکت نمایند.

– **دستور جلسه:** تغییر آدرس دفتر انجمن و اصلاح بعضی از مواد اساسنامه و سایر مواردی که در صلاحیت مجمع فوق‌العاده می‌باشد.

هیئت‌مدیره انجمن فعالان و متخصصین حوزه حجاب

آگهی دعوت به مجمع عمومی عادی سالیانه انجمن فعالان و متخصصین حوزه حجاب به شماره ثبت ۵۰۲۴۱ و شناسه ملی ۱۴۰۰۹۳۸۷۱۱۶

بدینوسیله از اعضای محترم دعوت می‌گردد در مجمع عمومی عادی سالیانه که در تاریخ ۲۸ اردیبهشت‌ماه ۱۴۰۴ رأس ساعت ۱۶ الی ۱۸ در محل دفتر انجمن به آدرس: خیابان میرزای شیرازی– نبش کوچه آزادگان– ساختمان زیتون– طبقه سوم– واحد۳ برگزار می‌گردد، شرکت نمایند.

– **دستور جلسه:** استماع گزارش هیئت‌مدیره و بازرس قانونی انجمن، تصویب صورت‌های مالی منتهی به ۱۴۰۳/۱۲/۳۰، انتخاب بازرس اصلی و علی‌البدل و سایر مواردی که در صلاحیت مجمع عمومی عادی سالیانه باشد.

هیئت مدیره انجمن فعالان و متخصصین حوزه حجاب

آگهی مناقصه عمومی دو مرحله‌ای (نوبت دوم)

مرکز بهینه‌سازی، نوسازی و ساخت قطعات نزاجا در نظر دارد **درخصوص خرید سامانه پویشگر رباتیک بورسکوپی و کالیبرسنجی لوله‌های با قطر ۱۰۵ مم به بالا (برابر پیوست فنی)، از توانمندی شرکت‌ها و پیمانکاران در زمینه ساخت و فروش استفاده نماید.** به همین منظور از متقاضیان دعوت بعمل می‌آید از تاریخ ۱۴۰۴/۰۲/۱۵ لغایت مورخه ۱۴۰۴/۰۲/۲۵ با در دست داشتن مدارک مشروحه ذیل به آدرس زیر مراجعه و برگ شرایط و پیوست فنی مربوط را اخذ نمایند.

۱– فیش واریزی به مبلغ ۱/۰۰۰/۰۰۰ ریال به حساب شماره ۶۱۵۸۸۰۰۱۹۸۸۰۵ به نام عواید غیرقابل برداشت نزد بانک سپه (بابت هزینه اسناد مناقصه)

۲– ارائه معرفی‌نامه کتبی با مهر و امضاء شرکت

آدرس: تهران- اتوبان فتح- سه‌راه شهریار- مرکز بهینه‌سازی، نوسازی و ساخت قطعات نزاجا

شماره تلفن: **۰۹۹۱۱۱۰۵۲۳۹- ۰۹۱۲۰۲۶۳۹۲۱**

آگهی مناقصه عمومی دو مرحله‌ای (نوبت دوم)

مرکز بهینه‌سازی، نوسازی و ساخت قطعات نزاجا در نظر دارد **درخصوص مونتاژ و تأمین لوازم جانبی تعدادی دیزل ژنراتور (برابر لیست پیوست فنی مناقصه)، از توانمندی شرکت‌ها و پیمانکاران استفاده نماید. به همین منظور از متقاضیان دعوت بعمل می‌آید** از تاریخ ۱۴۰۴/۰۲/۱۵ لغایت مورخه ۱۴۰۴/۰۲/۲۵ با در دست داشتن مدارک مشروحه ذیل به آدرس زیر مراجعه و برگ شرایط و پیوست فنی مربوط را اخذ نمایند.

۱– فیش واریزی به مبلغ ۱/۰۰۰/۰۰۰ ریال به حساب شماره ۶۱۵۸۸۰۰۱۹۸۸۰۵ به نام عواید غیرقابل برداشت نزد بانک سپه (بابت هزینه اسناد مناقصه)

۲– ارائه معرفی‌نامه کتبی با مهر و امضاء شرکت

آدرس: تهران- اتوبان فتح- سه‌راه شهریار- مرکز بهینه‌سازی، نوسازی و ساخت قطعات نزاجا

شماره تلفن: **۰۹۹۱۱۱۰۵۲۳۹- ۰۹۱۲۰۲۶۳۹۲۱**

برگ سبز سواری هاچبک سایپا تیبا ۲ مدل ۱۴۰۰ به شماره موتور M15/9369746 و شماره شاسی NAS821100M1008350 به شماره انتظامی ۵۷۹ م ۳۵ ایران ۶۴ به نام سیدمحمد مهدی میردهقان اشکذری به کدملی ۵۵۱۰۰۶۶۷۶۸ مفقود گردیده و از درجه اعتبار ساقط می‌باشد.

آگهی قانون تعیین تکلیف اراضی و ساختمانهای فاقد سند رسمی شهرستان کوهدشت ــ سری(۱۸۵)جمعی

آراء صادره هیات موضوع قانون تعیین تکلیف وضعیت ثبتی اراضی و ساختمان‌های فاقد سند رسمی مستقر در واحد ثبتی کوهدشت تصرفات مالکانه و بلامعارض متقاضیان. لذا مشخصات متقاضیان و املاک مورد تقاضا به شرح زیر به منظور اطلاع عموم در دو نوبت به فاصله ۱۵ روز آگهی می شود در صورتی که اشخاص نسبت به صدور سند مالکیت متقاضیان اعتراضی داشته باشند ، می توانند از تاریخ انتشار اولین آگهی به مدت دو ماه اعتراض خود را به اداره ثبت اسناد واملاک محل تسلیم و پس از اخذ رسید ظرف مدت یک ماه از تاریخ تسلیم اعتراض دادخواست خود را به مرجع قضایی تقدیم نمایند.

۱. برابر تقاضای آقا/خانم (ایرج گراوند) فرزند (جعفر علی) نسبت به (۶ دانگ از ششدانگ یک باب/قطعه مزروعی) به مساحت (۵۳۶۹,۱۷) مترمربع مجزی شده از پلاک شماره (*) فرعی از (۲۳) اصلی واقع در بخش (۷) حوزه ثبت ملک کوهدشت لرستان خروجی از مالکیت اولیه آقای/خانم (ایرج گراوند)

۲. برابر تقاضای آقا/خانم (ایرج گراوند) فرزند (جعفر علی) نسبت به (۶ دانگ از ششدانگ یک باب/قطعه مزروعی) به مساحت (۲۰۵۰,۱۵) مترمربع مجزی شده از پلاک شماره (*) فرعی از (۲۳) اصلی واقع در بخش (۷) حوزه ثبت ملک کوهدشت لرستان خروجی از مالکیت اولیه آقای/خانم (ایرج گراوند)

۳. برابر تقاضای آقا/خانم (ایرج گراوند) فرزند (جعفر علی) نسبت به (۶ دانگ از ششدانگ یک باب/قطعه مزروعی) به مساحت (۲۲۷۷۰,۷۴) مترمربع مجزی شده از پلاک شماره (*) فرعی از (۲۳) اصلی واقع در بخش (۷) حوزه ثبت ملک کوهدشت لرستان خروجی از مالکیت اولیه آقای/خانم (ایرج گراوند)

۴. برابر تقاضای آقا/خانم (ایرج گراوند) فرزند (جعفر علی) نسبت به (۶ دانگ از ششدانگ یک باب/قطعه مزروعی) به مساحت (۱۳۹۲۸,۷۲) مترمربع مجزی شده از پلاک شماره (*) فرعی از (۲۳) اصلی واقع در بخش (۷) حوزه ثبت ملک کوهدشت لرستان خروجی از مالکیت اولیه آقای/خانم (ایرج گراوند)

۵. برابر تقاضای آقا/خانم (ایرج گراوند) فرزند (جعفر علی) نسبت به (۶ دانگ از ششدانگ یک باب/قطعه مزروعی) به مساحت (۷۰۷۴,۶۵) مترمربع مجزی شده از پلاک شماره (*) فرعی از (۲۳) اصلی واقع در بخش (۷) حوزه ثبت ملک کوهدشت لرستان خروجی از مالکیت اولیه آقای/خانم (ایرج گراوند)

۶. برابر تقاضای آقا/خانم (ایرج گراوند) فرزند (جعفر علی) نسبت به (۶ دانگ از ششدانگ یک باب/قطعه مزروعی) به مساحت (۳۰۳۳۱,۹۸) مترمربع مجزی شده از پلاک شماره (*) فرعی از (۲

اردن

وقوع سیل با دو قربانی

سیل در اردن باعث مرگ یک گردشگر بلژیکی و پسرش شده است.

به گزارش ایسنا، این دو نفر در منطقه «شوبک» واقع در جنوب اردن پس از بارندگی‌های ناگهانی و شدید در روز یکشنبه ناپدید شدند.

براساس گزارش‌های محلی نزدیک به ۲ هزار گردشگر نیز در پی این بارش‌ها از منطقه باستانی «پترا» خارج شده‌اند. ویدئوهای منتشر شده نشان می‌دهد سیل، مانند آبشار از صخره‌های مرتفع این اثر تاریخی به پایین می‌ریزد.

به گزارش بی‌بی‌سی، پترا جزو میراث جهانی یونسکو و یکی از عجایب هفتگانه جهان است.

چین

واژگونی قایق گردشگری با ۱۰ جانباخته

به‌دنبال واژگون شدن چهار قایق گردشگری در چین، دست‌کم ۱۰ نفر جان باختند.

به گزارش خبرگزاری مهر به نقل از آناتولی، در پی واژگون شدن چهار قایق گردشگری در جنوب‌غربی چین، ۱۰ نفر جان باختند. تلویزیون دولتی چین (سی‌سی‌تی‌وی) اعلام کرد که وزش بادهای قدرتمند چهار قایق گردشگری را در رودخانه‌ای در جنوب‌غربی چین واژگون کرد که در پی آن، ۸۴ نفر به آب افتادند.

به نوشته این رسانه، آخرین مفقودی این حادثه امروز پیدا شد و هیچ علائمی از حیات نداشت.

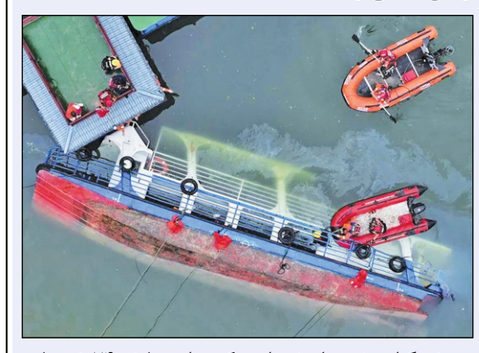

خبرگزاری شینهوا نوشته است که در این حادثه، ۷۴ نفر نجات پیدا کردند. همچنین به نوشته این خبرگزاری، سانحه در استان «گوئیژو» رخ داد.

داغستان

کشته شدن ۳ نیروی پلیس

بر اثر وقوع تیراندازی افراد ناشناس به سوی نیروهای راهنمایی و رانندگی در «ماخاچ قلعه» واقع در جمهوری خودمختار داغستان، ۳ پلیس کشته شدند.

به گزارش خبرگزاری مهر به نقل از خبرگزاری ریانووستی، در پی تیراندازی افراد ناشناس به نیروهای پلیس راهنمایی و رانندگی در «ماخاچ قلعه» واقع در جمهوری خودمختار داغستان، چند نیروی پلیس جان خود را از دست دادند.

در این حادثه تاکنون کشته شدن ۳ نیروی پلیس تأیید شده است. براساس اعلام این رسانه، تصاویر تیراندازی در شبکه‌های اجتماعی منتشر شده است.

آمار تولد نوزادان ایرانی در سال گذشته به زیر یک میلیون رسید

سازمان ثبت احوال کشور اعلام کرد: در سال ۱۴۰۳ تعداد ۹۷۹ هزار و ۹۲۳ واقعه ولادت در کل کشور به ثبت رسیده است.

به گزارش خبرگزاری فارس، سازمان ثبت احوال کشور اعلام کرد: در سال ۱۴۰۳ تعداد ۹۷۹ هزار و ۹۲۳ واقعه ولادت در کل کشور به ثبت رسیده است. بر اساس این گزارش، بیشترین تعداد ولادت‌های ثبت شده در این مدت مربوط به استان تهران با تعداد ۱۲۰ هزار و ۵۶۲ نوزاد و کمترین آن مربوط به استان ایلام با تعداد ۶ هزار و ۵۳۴ نوزاد بوده است.

دستگیری ۳ شرور مسلح در ایرانشهر

شامگاه یکشنبه، پلیس شهرستان ایرانشهر حین برقراری نظم و آرامش جامعه با اشرار مسلح درگیر شدند که در این عملیات ۳ نفر از عوامل درگیری دستگیر شدند.

به گزارش پایگاه اطلاع‌رسانی پلیس سیستان‌وبلوچستان، شامگاه یکشنبه عوامل گشت کلانتری ۱۱ شهرستان ایرانشهر حین برقراری نظم و آرامش جامعه، با اشرار مسلح مخل امنیت به‌صورت مسلحانه درگیر شدند. در این عملیات تعداد ۳ نفر از عوامل درگیری دستگیر و یک دستگاه خودرو توقیف شد و تحقیقات جهت شناسایی و دستگیری سایر عناصر ادامه دارد. در این درگیری تعداد ۴ نفر از کارکنان پلیس مجروح شدند که تحت درمان قرار گرفته و حالشان روبه بهبود است.

آگهی فراخوان تجدید مناقصه عمومی یک مرحله‌ای همراه با ارزیابی کیفی

نوبت اول

شرکت تجهیز محیط وابسته به بنیاد مسکن انقلاب اسلامی

موضوع مناقصه: تهیه مصالح و اجرای عملیات خاکبرداری، بسترسازی، تسطیح، سنگ‌چینی زیر فونداسیون‌ها تا کد زیر پی، خاکریزی و تراکم، بتن مگر، فونداسیون و احداث اسکلت بتنی ۷ بلوک تیپ D و سقف تیرچه بلوک به‌طور کامل، پروژه لرسانور رامسر، طبق نقشه و مشخصات فنی.

محل انجام کار: استان مازندران، شهر رامسر، کتالم، خیابان شهید غنمی، ابتدای روستای لرسانور، پروژه لرسانور

شرایط شرکت‌کنندگان: کلیه اشخاص حقوقی واجد صلاحیت دارای حداقل رتبه ۵ ابنیه از سازمان برنامه و بودجه کشور

مهلت، نحوه و محل دریافت اسناد: از تاریخ انتشار آگهی (۱۴۰۴/۰۲/۱۶ و ۱۴۰۴/۰۲/۱۷) تا پایان وقت اداری مورخ ۱۴۰۴/۰۲/۲۱ به آدرس تهران – سعادت‌آباد – بلوار دریا – خیابان شکوفان ۱- کوچه بهاران ۲ – پلاک ۳۳ و ۳۵- شرکت تجهیزمحیط - طبقه دوم – دبیرخانه شرکت، با در دست داشتن کارت ملی، معرفی‌نامه و فیش بانکی (به‌شرح ذیل) مراجعه نمایند.

مبلغ خرید اسناد: مبلغ ۹/۵۰۰/۰۰۰ ریال بابت خرید اسناد به‌شماره حساب ۱۰٫۹۳۳۲۹۹۹٫۱ و یا شماره شبا IR ۹۰۰۷۰۰۰۰۱۰۰۰۲۲۹۳۳۲۹۹۹۰۰۱ بانک رسالت کد ۷۰۰۰۱۰۹ (بلوار دریا) به‌نام شرکت تجهیز محیط واریز و فیش بانکی هنگام دریافت اسناد ارائه گردد.

مبلغ تضمین شرکت در مناقصه: مبلغ تضمین شرکت در مناقصه برابر با ۱۲/۰۰۰/۰۰۰/۰۰۰ریال (دوازده میلیارد ریال) و به‌صورت ضمانت‌نامه بانکی معتبر به نفع کارفرما یا چک صیادی ثبت شده در سامانه صیاد و یاسفته با امضای صاحبان امضای مجاز با مهر شرکت یا واریزی نقدی می‌باشد.

مهلت و محل ارائه پیشنهادات(پاکات): تاریخ ارائه پیشنهادات(پاکات) حداکثر تا ساعت ۱۵ مورخ ۱۴۰۴/۰۲/۲۷ به نشانی سعادت آباد – بلوار دریا – خیابان شکوفان ۱- کوچه بهاران ۲ – پلاک ۳۳ و ۳۵- شرکت تجهیزمحیط - طبقه اول – دبیرخانه محرمانه حراست می‌باشد.

بازگشایی پاکات: بازگشایی پاکات در ساعت ۱۵:۳۰ مورخ ۱۴۰۴/۰۲/۲۷ در اتاق جلسات مدیریت شرکت تجهیز محیط برگزار می‌گردد.

سایر شرایط: به پیشنهادهای فاقد امضا، مخدوش و پیشنهاداتی که پس از انقضاء مدت مقرر در فراخوان ارسال شود ترتیب اثر داده نخواهد شد.

هزینه چاپ آگهی بر عهده برنده مناقصه می‌باشد.

لازم بذکر است شرکت تجهیز محیط در رد یا قبول کلیه پیشنهادات مختار است.

جهت هماهنگی برای بازدید و کسب اطلاعات با شماره های ۰۹۱۱۱۹۳۸۰۸۸ و ۸۸۵۶۹۹۳۰ (دبیرخانه)تماس حاصل فرمایید.

رئیس قوه قضائیه:

۲ نفر در رابطه با انفجار بندر شهید رجایی بازداشت شده‌اند

رئیس قوه قضائیه با اشاره به انفجار در بندر شهیدرجایی گفت: در این خصوص فرآیند تحقیقات از افرادی صورت گرفته است و تاکنون دو نفر بازداشت شده‌اند.

به گزارش مرکز رسانه قوه قضائیه، حجت‌الاسلام محسنی اژه‌ای روز دوشنبه طی سخنانی در نشست شورای عالی قوه قضائیه، ضمن تبریک دهه کرامت و ولادت امام رضا(ع)، با تسلیت مجدد به خانواه جانباختگان حادثه بندر شهیدرجایی، اظهار داشت: با کمک و همدلی مردم و حضور و ممارست امدادگران، نیروها و مسئولان از قوای مختلف، اقدامات لازم برای تمشیّت امور در بندر شهیدرجایی پس از حادثه رخ‌داده، تا آنجا که میسّر و مقدور بود در سریع‌ترین زمان ممکن انجام شد. دادستانی کل و مقامات قضائی استان هرمزگان نیز به صورت مستمر و مجدانه در قبال این موضوع کار کردند. در این خصوص، فرآیند تحقیقات از افرادی صورت گرفته است و تاکنون دو نفر بازداشت شده‌اند.

اژه‌ای ادامه داد: پزشکی قانونی نیز برای شناسایی اجساد جانباختگان، تلاش مطلوبی داشت؛ بر همین اساس، دیه تعداد قابل توجهی از جانباختگان پرداخت شده است. همچنین حدود ۲ هزار و ۶۰۰ خودروی خسارت‌دیده در این حادثه، یا خسارت دریافت کرده‌اند یا ترتیبات این امر در قبال آنها در شُرف اجراست. همچنین فرآیند تعیین و جبران خسارت وارده به محموله‌های خسارت‌دیده در بندر شهیدرجایی نیز آغاز شده است. به هر ترتیب، تاکید مؤکد و مجدد من خطاب به مقامات قضائی ذی‌صلاح آن است که در تعقیب، شناسایی، دستگیری و محاکمه عناصری که در حادثه مزبور، قصور و یا تقصیر داشتند، نهایت دقت، جدیت و سرعت را به خرج دهند و وفق قانون و پس از احراز انتساب قصور، تقصیر یا اقدام مجرمانه محتمل، اقدامات و تدابیر مقتضی را ترتیب دهند.

وی در ادامه به صورت مختصر به ارزیابی عملکرد و برخی از دستاوردهای قوه قضائیه طی یک سال اخیر اشاره کرد و مشخصاً از مقولاتی نظیر «حمایت ویژه از چرخه تولید و اشتغال در کشور و احیای بنگاه‌های تولیدی راکد و نیمه‌تعطیل»، «صیانت از بیت‌المال و مقابله با تغییر کاربری اراضی و رفع تصرف از اراضی ملی و منابع طبیعی و حریم و بستر رودخانه‌ها و آزدسازی سواحل»، «اقدامات قاطعانه در پرونده‌های سنگین مفاسد و عناصر دانه‌درشت و اقدامات در زمینه مبارزه با مظاهر مختلف فساد، به‌ویژه فساد اقتصادی و مالی»، «ورود مجدانه و پیگیرانه به پرونده‌های کثیرالشاکی با اولویت استیفای حقوق مالباختگان»، «رسیدگی ویژه به پرونده جاعلین حرفه‌ای، غاصبین عناوین و سوءاستفاده‌کنندگان از نام و امضای مجعول مقامات»، «ورود قاطعانه به پرونده‌های مهم امنیتی و پرونده عناصر مرتبط با سرویس جاسوسی رژیم صهیونیستی که قصد تهدید و تحدید امنیت شهروندان را داشتند»، «برخورد با عناصر تهدیدکننده امنیت روانی مردم»، «رسیدگی بدون واسطه به مسائل و مشکلات حقوقی و قضائی مردم و دیدار با متن مردم در مجامع مختلف به‌ویژه مساجد و برپایی میزهای خدمت قضائی در نمازهای جمعه و سایر مَواقیت»، «بازاجتماعی کردن و اصلاح مجرمین و زندانیان و رسیدگی به خانواده زندانیان»، «توسعه فرهنگ صلح و سازش، مصالحه در دعاوی و اختلافات و بخشش و گذشت اولیای‌دم از حق قصاص» و «کمک به آزادی زندانیان جرایم غیرعمد» نام برد.

رئیس دستگاه قضا درخصوص اقدامات دستگاه قضائی در راستای حمایت ویژه از چرخه تولید و اشتغال در کشور و احیای بنگاه‌های تولیدی راکد و نیمه‌تعطیل، گفت: طی یک سال اخیر اقدامات مطلوبی توسط قوه قضائیه با کمک و همراهی سایر دستگاه‌ها در راستای حمایت ویژه از چرخه تولید و اشتغال در کشور و احیای بنگاه‌های تولیدی راکد و نیمه‌تعطیل انجام گرفته است. وفق گزارش واصله، طی یک سال اخیر، بیش از ۲ هزار بنگاه تولیدی تعطیل و یا در آستانه تعطیلی، با ورود قوه قضائیه احیا شدند و بدین‌واسطه، از بیکاری بیش از ۲۸۰ هزار نفر جلوگیری به عمل آمد.

اژه‌ای در ادامه با اشاره به اقدامات عدلیه در راستای توسعه فرهنگ صلح و سازش، مصالحه در دعاوی و اختلافات و بخشش و گذشت اولیای‌دم از حق قصاص، اظهار داشت: طی یک سال اخیر، در نتیجه اقدامات مرکز توسعه حل اختلاف، دادستان‌ها، سازمان زندان‌ها و مشارکت خیّرین، بالغ بر ۷۷۷ نفر از قصاص رهایی یافتند و در پرونده‌های آنها، اولیای‌دم و صاحبان حق قصاص، از حق خود گذشتند و بخشش کردند.

وزیر بهداشت خبر داد

انجام ۱۹۹ عمل جراحی طی ۴۸ ساعت در حادثه بندرعباس

وزیر بهداشت با اشاره به حادثه اخیر در بندرعباس افزود: طی دو روز، ۱۹۹ عمل جراحی انجام و هزار و ۲۰۰ واحد خونی به بندرعباس و شیراز ارسال شد.

به گزارش وبدا، دکتر محمدرضا ظفرقندی، صبح دوشنبه در چهل‌وششمین کنگره علمی سالیانه جامعه جراحان ایران که در مرکز همایش‌های رازی دانشگاه علوم پزشکی ایران برگزار شد، ضمن اشاره به سابقه ۴۱ ساله این جامعه علمی، طبابت و معلمی را دو افتخار بزرگ توصیف کرد که هیچ‌گاه متوقف نمی‌شوند.

ظفرقندی به حادثه اخیر در بندرعباس اشاره کرد و اظهار داشت: در این حادثه، تیم‌های تریاژ با برنامه‌ریزی دقیق وارد عمل شدند و هزار و ۵۰۰ نفر ساماندهی شدند. طی دو روز، ۱۹۹ عمل جراحی انجام و هزار و ۲۰۰ واحد خونی به بندرعباس و شیراز ارسال شد. تنها یک روز پس از حادثه، تخت‌های اورژانس مجدداً آماده پذیرش بیمار شدند.

وی در ادامه با اشاره به بحران آلودگی هوا، از مرگ سالانه ۵۰ هزار نفر در کشور و جان‌باختن ۷۰۰ هزار کودک در جهان خبر داد و میزان ضرر اقتصادی ناشی از آن را ۱۲ میلیارد دلار اعلام کرد.

وزیر بهداشت با تأکید بر اهمیت سواد سلامت افزود: ۵۰ درصد مبتلایان به دیابت از بیماری خود بی‌خبرند. سواد سلامت می‌تواند نقش مهمی در پیشگیری از بیماری‌هایی نظیر دیابت و سرطان‌های شایع از جمله سرطان پستان و پروستات ایفا کند. در صورت توجه کافی، ۸۰ درصد از این سرطان‌ها در مراحل اولیه قابل تشخیص هستند.

ظفرقندی با انتقاد از سهم پایین نظام سلامت از تولید ناخالص ملی اظهار داشت: در آغاز فعالیت من به‌عنوان وزیر، این سهم تنها ۳.۸ درصد بود، در حالی که باید به ۷ درصد برسد. این کمبود، کیفیت خدمات، پرداخت مطالبات پرستاران و وضعیت معیشتی پزشکان جوان را تحت تأثیر قرار داده است.

اولین کاروان ایرانی حج تمتع به سرزمین وحی اعزام شد

بامداد روز دوشنبه، بعد از نماز صبح اولین کاروان حج تمتع به سرزمین وحی اعزام شد.

به گزارش ایسنا، پروازهای رفت حج از صبح دوشنبه ۱۵ اردیبهشت با اعزام نخستین گروه از زائران تهران و با بدرقه نماینده ولی‌فقیه در امور حج و زیارت، وزیر راه و شهرسازی، سفیر عربستان در ایران آغاز شد.

علیرضا بیات، رئیس سازمان حج و زیارت در سخنانی در مراسم بدرقه حجاج، از زائرانی که راهی حج می‌شوند، درخواست کرد که جایگاه همیشگی حجاج ایرانی را حفظ کنند و تأکید کرد: سیاست جمهوری اسلامی ایران، رعایت قوانین و مقررات کشور میزبان است. ما در چارچوب آنچه کشور میزبان وضع کرده است، رعایت می‌کنیم و امیدواریم در فضای تعاملی با کشور میزبان بهترین خدمات را داشته باشیم.

حجت‌الاسلام سید عبدالفتاح نواب، نماینده ولی‌فقیه در امور حج و زیارت نیز توصیه‌هایی درباره دریافت معرف و خودشناسی به زائران داشت و یادآوری سخنان مقام معظم رهبری درباره توجه به ظرفیت‌های حج و ضرورت شناخت آن، گفت: بسیاری از افراد یا استطاعت لازم را برای این سفر نداشتند، یا نمی‌توانند مشرف شوند. بنابراین حالا که به این سفر مشرف می‌شوید نیاز به معرفت دارید.

وی اضافه کرد: بعضی‌ها ۱۰ تا ۱۸ سال در انتظار این سفر بودند، بنابراین این حرکت نیاز به معرفت دارد و از معرفت آیات الهی استفاده کنید. پیش از شناخت حج، باید خودشناسی داشت. شما یک ماه آنجا حضور دارید دغدغه‌های مشابه ایران را ندارید و آنجا وقتتان فقط برای عبادت است.

فرزانه صادق مالواجرد، وزیر راه و شهرسازی نیز گفت: عملیات حج بخشی از مهم‌ترین عملیات حمل‌ونقل است. امسال سعی شد با هماهنگی دقیق بین مسئولان و با بررسی مشکلات قبلی و هماهنگی دقیق با سازمان حج، خدماتی را به زائران آن ارائه دهیم. ماه‌هاست که برنامه‌ریزی می‌کنیم و جلسات مختلف داریم و امیدواریم نتیجه‌بخش باشد. تأکید ما بر این است که شأن و کرامت زائران رعایت شود.

سعید چلندری، مدیرعامل شرکت شهر فرودگاهی امام خمینی(ره) نیز در آیین بدرقه زائران حج گفت: در سه سال، سه میلیون و ۶۰۰ هزار زائر از این ترمینال سفر انجام دادند و تقریباً ۷۰ تا ۷۵ درصد پروازهای حج و عتبات از این ترمینال انجام شده است. در ادامه این مراسم، زائران پس از ذکر لبیک، نماز جماعت را با حضور نماینده ولی‌فقیه در امور حج و زیارت و سفیر عربستان برپا کردند و سپس نخستین کاروان زائران تهرانی صبحگاه ۱۵ اردیبهشت‌ماه از فرودگاه بین‌المللی تهران راهی مدینه شد.

پروازهای رفت حج قرار است تا ۱۱ خردادماه ادامه داشته باشد و برگشت زائران از ۲۲ خردادماه آغاز می‌شود و تا ۱۱ تیرماه ادامه خواهد داشت.

۷۱ هزار زائر از سوی شرکت هواپیمایی جمهوری اسلامی ایران جابه‌جا خواهند شد و حدود ۲۰ درصد جمعت با شرکت هواپیمایی عربستان (ناس) اعزام می‌شوند.

امسال ۸۵ هزار و ۸۵۰ نفر از ایران به حج می‌روند که طبق داده‌های سازمان حج و زیارت حدود ۵ درصد آنها عوامل خدماتی محسوب می‌شوند.

بیشترین تعداد زائر اعزامی به حج به استان تهران (با جمعیتی بالغ‌بر ۱۴ هزار و ۴۲۰ نفر) و کم‌ترین تعداد زائر به استان ایلام (با ۱۲۳ نفر) تعلق داشته است. بیش از نیمی از زائران حج امسال نیز خانم هستند. کهن‌سال‌ترین زائر ۱۰۳ سال و کوچک‌ترین زائر سه سال دارد.

مدت زمان عملیات حج حدود ۶۰ روز و میانگین اقامت زائران ایرانی در عربستان حدود ۳۵ روز است. قیمت حج امسال نیز از حدود ۲۳۰ تا ۲۸۸ میلیون تومان بوده است.

اجتماع ۵ کیلومتری «امام‌رضایی‌ها» در تهران برگزار می‌شود

اجتماع ۵ کیلومتری امام‌رضایی‌ها روز جمعه از میدان هفت‌تیر تا میدان ولی‌عصر(عج)، بلوار کشاورز برگزار می‌شود.

به گزارش پایگاه خبری شهر، محمدامین توکلی‌زاده، معاون فرهنگی و اجتماعی شهرداری تهران با اشاره به برگزاری اجتماع ۵ کیلومتری امام رضایی‌ها در جمعه پیش‌رو گفت: اجتماع بزرگ امام رضایی‌ها همزمان با سالروز ولادت امام رضا(ع) روز جمعه ۱۹ اردیبهشت ماه ۱۴۰۴ با حضور مردم برگزار می‌شود.

وی با بیان اینکه موکب‌های مردمی در مسیر این اجتماع از ساعت ۱۶ الی ۲۲ به ارائه خدمات به مردم می‌پردازند، ادامه داد: این مراسم با ایجاد چهار استیج اصلی پذیرایی و موکب‌های شادی و شهربازی، فضائی شاداب برای شرکت‌کنندگان به ارمغان خواهد آورد.

توکلی زاده با اشاره به نخستین سالگرد شهادت شهید رئیسی و حادثه بندرعباس اظهار داشت: در این مراسم با برپایی نماز جماعت به‌عنوان یک بخش معنوی، سالگرد شهادت شهید رئیسی گرامی داشته شده و به جان باختگان حادثه بندرعباس ادای احترام خواهد شد.

معاون شهردار تهران افزود: از جمله برنامه‌های شاد و مفرح این اجتماع آتش‌بازی بزرگ و اجرای گروه‌های سرود محلات و مساجد خواهد بود تا فضائی شاد و خاطره‌انگیز برای حاضرین رقم بخورد.

وی با دعوت از مردم برای شرکت در این جشن تصریح کرد: عموم مردم می‌توانند با حضور در این مراسم، از میدان هفت تیر تا میدان ولی‌عصر(عج) و بلوار کشاورز در جشن بزرگ امام رضایی‌ها شرکت کرده و از برنامه‌های فرهنگی و تفریحی این اجتماع بهره‌مند شوند.

دستگیری محکوم متواری پرونده قاچاق سازمان‌یافته سوخت به وسیله نفتکش آریانا

رئیس کل دادگستری هرمزگان از دستگیری محکوم متواری پرونده قاچاق سازمان‌یافته سوخت به وسیله نفتکش آریانا خبر داد.

به گزارش خبرگزاری میزان، مجتبی قهرمانی گفت: در نتیجه اقدامات قضائی و با استفاده از شگردهای پلیسی، محکوم متواری پرونده قاچاق سازمان‌یافته سوخت به وسیله نفتکش آریانا، شناسایی و در یک عملیات ویژه دستگیر شد.

قهرمانی با بیان اینکه فرد دستگیر شده به تحمل ۵ سال حبس و پرداخت مبلغ هزار و ۴۰۰ میلیارد تومان جزای نقدی محکوم شده است، افزود: این محکوم جهت سپری کردن محکومیت به زندان مرکزی بندرعباس منتقل شده است. همچنین این پرونده در شعبه دادگاه انقلاب بندرعباس رسیدگی و در نهایت منجر به صدور حکم محکومیت این فرد شده است.

به گفته وی، در جریان تاراج سرمایه‌های ملی ایران توسط این قاچاقچیان سوخت، یکی از شناورهای توقیفی با نام نفتکش آریانا با حمل حدود یازده‌ونیم میلیون لیتر گازوئیل قاچاق، به عنوان کشتی مادر، سوخت‌های قاچاق را از سایر کشتی‌های کوچک‌تر و لنج‌ها تحویل می‌گرفت و اقدام به قاچاق سازمان‌یافته آنها به یکی از کشورهای خارجی می‌کرد.

رئیس کل دادگستری هرمزگان با اشاره به مصادره و ضبط نفتکش آریانا نیز به نفع دولت، با بیان اینکه مرتکبان قاچاق سازمان‌یافته سوخت علاوه‌بر جریمه نقدی و مجازات حبس به ضبط اموال ناشی از جرم نیز محکوم می‌شوند، گفت: در راستای اجرای ماده ۲۰ قانون مبارزه با قاچاق کالا، شناور دخیل در امر قاچاق نیز توقیف و علاوه‌بر مجازات‌های مقرر در ماده مذکور، معادل ارزش وسیله نقلیه به جریمه نقدی محکومین اضافه می‌شود. قهرمانی یادآور شد: سوخت‌های کشف شده از نفتکش آریانا هم طبق روال قانونی با دستور قضائی تحویل شرکت پخش و توزیع فرآورده‌های نفتی شده و به چرخه توزیع قانونی برگشته است.

وی در پایان با هشدار به قاچاقچیان سوخت تأکید کرد: دستگاه قضائی در جهت صیانت از سرمایه‌های ملی و مبارزه با پدیده شوم قاچاق سوخت هرگز کوتاه نخواهد آمد و به همین منظور با تمام توان و بدون اغماض با قاچاقچیان مقابله خواهد کرد.

رئیس سازمان غذا و دارو خبر داد

آغاز توزیع سراسری واکسن پنج‌گانه ایرانی در کشور

رئیس سازمان غذا و دارو از آغاز رسمی توزیع سراسری واکسن پنج‌گانه تولید داخل در شبکه بهداشتی کشور خبر داد.

به گزارش وبدا، دکتر مهدی پیرصالحی با اشاره به وعده‌ای که دو هفته پیش در این خصوص داده شده بود، اعلام کرد: نخستین محموله این واکسن بارگیری شده و از سه‌شنبه (امروز) به طور رسمی در مراکز بهداشتی سراسر کشور توزیع خواهد شد.

پیرصالحی با تأکید بر ظرفیت بالای تولید داخلی اظهار داشت: تاکنون حدود ۸۰۰ هزار واحد از این واکسن تولید شده و پیش‌بینی می‌شود ظرف دو تا سه روز آینده، این میزان به یک میلیون و ۲۰۰ هزار واحد افزایش یابد. هماهنگی‌های لازم برای استمرار تولید و توزیع منظم واکسن انجام شده و تلاش می‌شود واکسن‌های تولیدی بموقع در اختیار مراکز بهداشتی قرار گیرد. وی با اشاره به نقش راهبردی این واکسن در برنامه ایمن‌سازی کشور گفت: هدف اصلی، تأمین گسترده و بموقع واکسن برای پوشش کامل جمعیت هدف است و سازمان غذا و دارو به‌صورت شبانه‌روزی بر فرآیند تأمین و توزیع نظارت خواهد داشت.

پرسه ـ در ـ فضای ـ مجازی

با پرسه‌ای در فضای مجازی با موضوعات مختلفی روبه‌رو می‌شویم که مورد توجه کاربران قرار گرفته است. انتشار این مطالب به معنی تأیید همه آنها از سوی کیهان نیست.

تناقض عجیب

■ کاربری با انتشار این تصویر از صفحه اول یک روزنامه مدعی اصلاحات نوشت: «آمریکا حق داره شبی ۱۰ نوبت یمن رو بمباران کنه ولی اگر در پاسخ یک موشک از یمن شلیک شه تیتر می‌زنند: «اثر شلیک بر مذاکرات»؛ همینقدر وقیح!»

ایران در هر صورت مقصر است!

■ مصطفی نجفی نیز نوشت: «از اعلام تحریم‌های پی‌درپی واشنگتن و تهدیدات مداوم مقامات آمریکایی علیه تهران و همچنین اظهارات و رویکرد متناقض آن‌ها در خلال مذاکرات می‌گذرند و در عوض، برخورد موشک بالستیک یمنی‌ها به فرودگاه بن گوریون را عامل فروپاشی احتمالی مذاکرات می‌دانند تا ایران را مقصر هرگونه شکست مذاکرات معرفی کنند.»

دشمنان فارسی‌زبان!

■ کاربری نوشت: «اینترنشنال دیگه حتی نقاب هم نداره؛ رسماً شبیه‌سازی کرده که بمب اتم روی شهرهای ایران بخوره چی میشه. یعنی با کل مردم ایران مشکل دارن، نه فقط نظام! اینا همونان که آرزوی خاکستر شدن همه ما رو دارن، بعد اسم خودشونو گذاشتن «رسانه فارسی‌زبان»!»

توئیت معمولی یک صهیونیست

■ الهام عابدینی با انتشار این توئیت از یک کاربر صهیونیستی نوشت: «توئیت معمولی و روزمره یک صهیونیست: می‌گن رفح کاملا ویران شده اما در این عکس می‌بینید که این حرف دروغه.»

استاندارد دوگانه

■ ریچارد مدهرست، روزنامه‌نگار مستقل سوری انگلیسی نوشت: «شما درک نمی‌کنید. فقط اسرائیل اجازه دارد فرودگاه‌های بین‌المللی دمشق، حلب، صنعا و بیروت را بمباران کند. این دفاع از خود است. اینکه یمن همین کار را با اسرائیل انجام دهد، تروریسم و یهودستیزی است.»

پدافند اسرائیل مغلوب یمن شد

■ پدافند هوائی صهیونیست‌ها دیروز مغلوب موشک یمنی‌ها شد و کمال شرف، به همین بهانه این کاریکاتور را به تصویر کشید.

یمن ۴، رژیم صهیونیستی صفر

■ الله‌کرم مشتاقی: «صهیونیست‌ها چهار لایه پدافندی نصب کرده‌اند که اگر موشک از هر کدام گذشت، سامانه بعدی آن را بزند! حالا موشک یمنی از چهار لایه گنبدآهنین و فلاخن داوود و پیکان و تاد عبور کرده و به هدف خورده. این یعنی یمن ۴، رژیم صهیونیستی صفر»

Pishkhan.com

تغییر هدف معنادار

■ ابراهیم رضایی، سخنگوی کمیسیون امنیت ملی و سیاست خارجی با اشاره به رونمایی از موشک ذوالفقار بصیر، با برد ۱۲۰۰ کیلومتر دارد نوشت: «۱۲۰۰ کیلومتر یعنی هدف از صهیونیست‌ها به ارباب صهیونیست‌ها تغییر کرده.»

پیام مهم به همسایگان

■ علیرضا تقوی نیا: «نکته مهمی که وزیر دفاع در حاشیه رونمایی از موشک قاسم بصیر گفت این بود که به همسایه‌های خودمان احترام می‌گذاریم ولی پایگاه‌های آمریکا در کشورهای آنان را قطعا هنگام درگیری میزنیم. این واکنشی بود به پیام برخی کشورهای عربی که اخیرا خود را از اقدامات احتمالی آمریکا مبرا می‌کردند.»

آگهی دعوت مجمع عمومی عادی سالیانه شرکت زیست‌خاور (سهامی خاص) در حال تصفیه به شماره ثبت ۲۳۰۴۴ و شناسه ملی ۱۰۱۰۰۶۸۵۱۵۵

بدین‌وسیله به اطلاع کلیه سهامداران محترم می‌رساند، جلسه مجمع عمومی عادی سالیانه شرکت زیست‌خاور (سهامی خاص) در حال تصفیه در ساعت ۱۰ صبح روز شنبه مورخ ۱۴۰۴/۰۲/۲۷ به آدرس تهران بخش مرکزی شهر تهران محله داوودیه، کوچه هشتم، خیابان نیل، پلاک ۱۳ طبقه همکف برگزار می‌گردد. خواهشمند است دستور فرمائید، شخصاً با در دست داشتن برگ سهام و یا وکلای خویش را همراه با وکالتنامه و کارت شناسایی معتبر جهت حضور در مجمع یادشده معرفی نمایند.

دستور جلسه:

* استماع گزارش مدیر تصفیه و گزارش حسابرس مستقل و ناظر تصفیه
* بررسی و تصویب صورت‌های مالی منتهی به ۱۴۰۳/۱۲/۳۰
* انتخاب حسابرس و ناظر تصفیه برای سال مالی ۱۴۰۴
* انتخاب مدیر تصفیه
* بررسی و تصمیم‌گیری در خصوص سایر موارد مطروحه

محمود منصوری‌ترنیک، مدیر تصفیه
شرکت زیست‌خاور (سهامی خاص) در حال تصفیه

درمکتب امام

همه محتاج توجه خاص حضرت رضا(ع) هستند

همه نیروها، همه قدرت‌ها در هر جا هســـتند، محتاج به توجه خاص حضرت رضا(ع) هستند. استاندار و نیروی هوایی و انجمن‌های اسلامی و همه اینها جزء کارمندان آن آستان مقدس‌اند. و شما برادرانی که در آستان مقدس مستقیماً کار می کنی د، از خوشبختی بزرگی برخوردارید که شاید خیلی توجه به او نباشد. و من امیدوارم که ان‌شاءالله تعالی، به برکت آن آستان مقدس، جمهوری اسلامی همان طوری که تاکنون پیروزمندانه پیش رفته است، از این به بعد هم پیش برود و این جمهوری اسلامی باقی باشد با اســـلامیت خود تاوقتی که، زمانی که به حضور بقیّة اللهَ این جمهوری مشرّف شود و مسائل را در خدمت ایشان حل کند.

صحیفه امام؛ ج۱۶؛ ص۳۸۷ | جماران؛ ۳ مرداد ۱۳۶۱

وزیر دفاع همزمان با رونمایی از موشک «قاسم بصیر»:

در صورت حمله به جمهوری اسلامی ایران پایگاه‌های آمریکا مورد هدف قرار می گیرند

وزیر دفاع و پشتیبانی نیروهای مسلح گفت: ما با کشورهای همسایه هیچ‌گونه خصومتی نداریم و برادری میان ما حاکم است اما در صورت حمله به جمهوری اسلامی ایران پایگاه‌های آمریکا که در کشورهای منطقه مستقر هستند به عنوان هدف برای ما تلقی می‌شوند.

امیر عزیز نصیرزاده، وزیر دفاع و پشتیبانی نیروهای مسلح، در گفت‌وگویی با اشاره به تهدیدات نظامی وزیر دفاع آمریکا گفت: متأسفانه شاهد این هستیم که مقامات آمریکایی از یک طرف اظهار می‌کنند صادق هســـتند و تمایل به مذاکره دارند و از طرف دیگر، برخی از مقامات آمریکایی به طور مرتب و از راه‌های مختلف جمهوری اسلامی را تهدید به حمله نظامی می‌کنند. وی با بیان اینکه مسئولین سیاســـی کشور به‌طور هوشمندانه‌ای پیگیر بخش سیاسی هستند و من کاری به این بخش ندارم، افزود: به مقامات تهدیدکننده آمریکا، به‌ویژه وزیر دفاع تازه وارد این کشور توصیه می‌کنم تاریخ ۴۰ و چند ساله انقلاب را مطالعه کند؛ اگر مطالعه کند، متوجه می‌شود با جمهوری اسلامی ایران نباید با زبان تهدید صحبت کرد.

وزیر دفاع با بیان اینکه جمهوری اســـلامی ایران در طول چند سال گذشته هیچ‌وقت آغازگر جنگی نبوده است، تصریح کرد: جمهوری اسلامی ایران در آینده نیز آغازگر هیچ جنگی نخواهد بود اما اگر به جمهوری اسلامی ایران حمله شود یا جنگی تحمیل شود با قدرت پاسخ خواهیم داد. امیر نصیرزاده تأکید کرد: اگر این جنگ از طرف آمریکا یا رژیم صهیونیســـتی باشد، جمهوری اسلامی ایران منافع، پایگاه‌ها و نیروهای آن‌ها را در هرکجا باشـــد و در هر زمانی که لازم بداند مورد حمله قرار خواهد داد و وزارت دفاع در این راســـتا تلاش می‌کند دست نیروهای مسلح را در زمین، هوا و دریا پر کند.

وزیر دفاع و پشتیبانی نیروهای مسلح از انجام موفق یک تست موشکی جدید خبر داد و گفت: اخیراً با استفاده از تجربیات عملیات وعده صادق ۱ و ۲ و تقویت نقاط ضعف یک موشک بالستیک جدید را به طور کاملا موفق تست کردیم.

وی با بیان اینکه این موشـــک بالستیک از فاصله‌ای بیش از ۱۲۰۰ کیلومتر شـــلیک شد، افزود: این موشک هدف خاص تعیین شده را در بین اهداف متعدد پیدا می‌کند و بدون انحراف حتی یک متر و بدون اتکا به ســـامانه ناوبری GPS هدف را مورد اصابت قرار می‌دهد.

وزیر دفاع با بیان اینکه این موشک جدید، هم در بحث هدایت و هم در بحث مانور برای عبور از لایه‌های پدافندی ارتقا یافته است، آن را مقاوم در برابر اخلال الکترونیک دانســـت و تاکید کرد: در این تست، اخلال الکترونیکی بسیار شدیدی علیه این موشک انجام شد و تاثیری نداشت.

امیر ســـرتیپ خلبان نصیرزاده با بیان اینکه اگر جنگی به ما تحمیل شـــود، سلاح‌هایی که تاکنون از آن استفاده نشده مورد استفاده قرار خواهد گرفت، تصریح کرد: جمهوری اســـلامی ایران به اندازه بسیار زیادی ذخایر در شهرهای موشکی دارد و در صورت تحمیل جنگ، بدون درنگ و بدون ملاحظه، آن‌ها را علیه اهدافی که در منطقه باشد به کار خواهد گرفت.

وی با اشـــاره به تحولات اخیر منطقه گفت: یمن یک کشـــور مستقل است و خودشان تصمیم می‌گیرند و این موضوع ارتباطی با جمهوری اسلامی ایران ندارد و به آمریکا توصیه می‌کنیم به‌دنبال بحران‌سازی در منطقه نباشد زیرا جمهوری اســـلامی ایران مسئول افتادن هواپیمای آمریکا در اثر تکان خوردن ناو در دریای ســـرخ نیســـت. وزیر دفاع و پشتیبانی نیروهای مســـلح، با تأکید بر سیاست‌های منطقه‌ای جمهوری اسلامی ایران گفت: ما با کشورهای همسایه هیچ‌گونه خصومتی نداریم و برادری میان ما حاکم اســـت اما در صورت حمله به جمهوری اســـلامی ایران پایگاه‌های آمریکا که در کشـــورهای منطقه مستقر هستند به عنوان هدف برای ما تلقی می‌شوند.

رونمایی از موشک «قاسم بصیر»

بر اساس تصاویر و اطلاعات منتشر شده از این موشک جدید، قاسم بصیر در حقیقت حاصل ارتقا صورت گرفته در سامانه‌های هدایت و کنترل موشک شهید حاج قاســـم با برد ۱۴۰۰ کیلومتر اســـت که برای نخستین مرتبه در سال ۱۳۹۹ رونمایی شد. موشک حاج قاسم، یک موشک سوخت جامد تاکتیکی دو مرحله‌ای با وزن ۷ تن، وزن ســـرجنگی ۵۰۰ کیلوگرم، طول ۱۱ متر است. سرعت ورود به جو این موشـــک نیز ۱۱ ماخ و ســـرعت اصابت آن ۵ ماخ است، یعنی سرعتی در محدوده هایپرسونیک.

در زمان رونمایی از موشـــک شـــهید حاج قاسم گفته شد که این موشک به صورتی طراحی شده است که قابلیت افزایش برد تا ۱۸۰۰ کیلومتر را نیز دارد.

سال ۱۴۰۲ اما در جریان بازدید شهید آیت‌الله رئیسی از نمایشگاه دستاوردهای دفاعی قابلیت جدید از موشک حاج قاسم به نمایش درآمد. این قابلیت جدید در ســـاختار سکوی پرتاب این موشک بود که موجب می‌شد تا سرعت آماده‌سازی و پرتاب آن نسبت به موشک‌های قبلی کاهش چشمگیری داشته باشد.

بر اســـاس تصاویر منتشر شده از این سکوی جدید می‌توان حدس زد که در طراحی آن از فناوری DRU یا Dynamic Reference Unit استفاده شده است. این فناوری جدید در حقیقت یک سیستم ناوبری دقیق است که داده‌های دقیق موقعیت و وضعیت پرتابگر را ارائه می‌دهد و با کمک آن پرتابگرها بلافاصله پس از مستقر و باز شدن لانچر اقدام به شلیک کرده و سپس لانچر بسته شده و سریعا محل را ترک می‌کنند.

با توجه به موارد مذکور می‌توان دریافت که موشک قاسم بصیر نیز از مشخصاتی شبیه به موشک شهیدحاج قاسم برخوردار است و از همان سکوی پرتاب استفاده می‌کند. اما دو تفاوت جدید در جریان ارتقا سرجنگی این موشک وجود دارد.

نخســـتین تفاوت در شیوه هدایت موشـــک قاسم بصیر با موشک حاج قاسم اســـت. موشک‌های بالستیک ایرانی عمدتا از شیوه‌های هدایت ترکیبی مبتنی بر GPS و INS اســـتفاده می‌کنند. در این شـــیوه هدایت موشک در فاز اول تا فاز میانی حرکت خود بر اســـاس داده‌هـــای GPS حرکت می‌کند و در فاز نهائی از شیوه هدایت INS استفاده می‌کند.

بازتاب‌های بین‌المللی رونمایی از موشک «قاسم بصیر»

رونمایی از موشـــک بالستیک «قاسم بصیر» بازتاب گسترده‌ای در رسانه‌های خارجی داشت.

به گزارش ایسنا، خبرگزاری آسوشیتدپرس با اعلام این خبر گزارش داد ایران روز یکشنبه در بحبوحه تهدیدها علیه خود از یک موشک بالستیک سوخت جامد رونمایی کرد. این موشک به تازگی در ۱۷آوریل آزمایش شده است.

رسانه آمریکایی در ادامه بخش‌هایی از صحبت‌های «عزیز نصیرزاده» وزیر دفاع ایران همزمان با رونمایی از «قاســـم بصیر» را منتشـــر کرد که گفت: این موشک شامل پیشرفت‌هایی در هدایت و مانورپذیری است تا بر لایه‌های دفاعی غلبه کند و به راحتی از سیستم‌های دفاع ضد بالستیک عبور کند.

همچنین گفته شده اســـت که موشک «قاسم بصیر» می‌تواند بدون هدایت GPS و با دقت بسیار بالا، یک هدف تعیین‌شده را از میان چندین هدف شناسایی کند و مورد اصابت قرار دهد. شـــینهوا افزود: نصیرزاده خاطر نشان کرد که ایران زرادخانه بزرگی از موشـــک‌ها را در پایگاه‌های خود نگهداری می‌کند و در صورت تحمیل جنگ به کشور، در استفاده از آنها علیه اهداف منطقه‌ای (دشمنان) تردید نخواهد کرد. بنابر گزارش خبرگزاری رویترز، مقامات جمهوری اسلامی ایران همزمان با رونمایی از موشک بالستیک سوخت جامد که برد ۱۲۰۰ کیلومتری دارد، تاکید کردند که در صورت حمله آمریکا یا اسرائیل، آن را بی‌پاسخ نخواهند گذاشت.

همچنین بسیاری از رسانه‌های صهیونیستی، ازجمله روزنامه تایمز اسرائیل، جروزالم پست و اســـرائیل هیوم به‌طور مفصل خبر مربوط به رونمایی از موشک بالستیک جدید ایران را پوشش دادند.

بنابر گزارش اســـرائیل هیوم، جمهوری اســـلامی ایران از موشک بالستیک با سوخت جامد رونمایی کرده است که به گفته مقامات این کشور، مجهز به «سیستم هدایت حرارتی پیشـــرفته» است که دقت آن را افزایش داده و «در برابر اقدامات جنگ الکترونیک» مقاوم است.

روزنامه جروزالم پست نیز در گزارشی درباره موشک «قاسم بصیر» صحبت‌های وزیر دفاع ایران را برجسته کرد که گفت «ما هیچ خصومتی با کشورهای همسایه نداریم، اما اگر به ما حمله شود، پایگاه‌های آمریکایی هدف ما هستند.»

این روزنامه در ادامه، این اظهارات را پاسخی به تهدیدات «بنیامین نتانیاهو» نخست‌وزیر رژیم صهیونیستی علیه ایران دانست.

کیهان بررسی کرد

موشک به اسرائیل خورد، پادوهای داخلی غرب آتش گرفتند!

سرویس سیاسی-

وقتی موشک‌های مقاومت یمن به فرودگاه بن‌گوریون اصابت کرد، موجی از تحســـین جهانی به‌راه افتاد؛ اما در داخل، پادوهای رسانه‌ای غرب به‌جای دفاع از مظلوم، یمن را مقصر نشان دادند! این‌بار هم زنجیره‌ای‌ها ترجیح دادند برای حفظ ناز مذاکرات با آمریکا، از جنایات صهیونیست‌ها چشم بپوشند و موشک یمنی را «مخل توافق» معرفی کنند.

مدعیان اصلاحات بار دیگر نشان دادند که جایی در ترازوی منافع ملی ندارند و تنها قطب‌نمایشان، قبله آمال غربی‌شان است. همان‌طور که در ســـال‌های دولت روحانی، وقتی نوبت به دفاع از برجام و بزک چهره آمریکا رسید، تمام توپخانه رسانه‌ای‌شان را به سمت داخل چرخاندند و نهادهایی چون سپاه، مجلس، صداوسیما و دیگر ارکان کشـــور را آماج حملات قرار دادند، امروز نیز با رخ دادن یک اتفاق تاریخی و غرورآفرین در جبهه مقاومت، همچنان همان مسیر را طی می‌کنند.

در نخستین ســـاعات روز یکشـــنبه، پرتاب و اصابت موفق موشک‌های یمنی به سمت سرزمین‌های اشغالی، و به‌طور مشخص به سوی فرودگاه اللّد (بن‌گوریون)، بازتاب وسیعی در جهان اسلام و فضای مجازی بین‌المللی یافت. موجی از تحسین، تقدیر و همراهی با مردم یمن از شرق آسیا تا آمریکای شمالی به راه افتاد. کاربران فضای مجازی از کشـــورهایی چون مالزی، اندونزی، پاکســـتان، کویت، ترکیه، مصر، هندوستان، مجارستان، ایالات متحده و... با استفاده از هشتگ‌هایی چون IStandWithYemen# و انتشار تصاویری از پرچم یمن، این اقدام را شجاعانه و دفاع از مردم مظلوم غزه توصیف کردند.

اما در داخل کشـــور، در کمال نابـــاوری، روزنامه زنجیره‌ای «هم‌میهـــن» در اقدامی عجیب و همزمان بـــا این موج حمایت بین‌المللی، تیتر زد: «اثر شـــلیک بر مذاکرات»! گویی دشمن، نه رژیم کودک‌کش صهیونیستی است، نه آمریکا که شبانه‌روز مردم یمن را بمباران می‌کند، بلکه مقاومت اســـلامی در یمن است که باید بابت آنچه که غربگرایان داخلی مانع مذاکرات می‌دانند و بابت دفاع مشروع از خودش، بازخواست شود.

این تیتر، نه‌تنها با انتقادات گســـترده کاربران فضای مجازی روبه‌رو شـــد، بلکه نمونه بارز تطهیر چهره صهیونیسم و تحریف میدان در بحبوحه جنگ مقاومت با غده ســـرطانی صهیونیسم و استکبار جهانی است.

همزمان، روزنامه زنجیره‌ای «سازندگی» نیز، دست به تحریف آشکار زد. این روزنامه، درحالی‌که دونالد ترامپ در مصاحبه‌ای با کریستن ولکر، صراحتاً اعلام کرده بود برنامه هسته‌ای ایران باید به‌طور کامل برچیده شود، تیتر زد: «آمادگی ترامپ برای شنیدن خواســـته‌های ایران»! این یعنی دقیقاً همان مأموریت رســـانه‌ای که رســـانه‌های جریان اســـتکبار و پادوهای آنان در رســـانه‌های فارســـی زبان نیز پیگیری می‌کنند: تحریف تهدید، جعل فرصت، و گم‌کردن دشمن!

ســـؤال اینجاست که وقتی رسانه‌ای داخلی، در برابر جنایات صهیونیست‌ها در غزه، سکوت می‌کند و در مقابل، یک اقدام دفاعی از ســـوی مقاومت یمن را تهدیدی برای مذاکرات جلوه می‌دهد، آیا می‌توان آن را در صف رســـانه‌های مدافع منافع ملی دانست؟ یا نباید پذیرفت که این رسانه‌ها ناخواسته و در عملا نقش ستون پنجم دشمن را ایفا می‌کنند؟

بازگشت به گذشته؛ وقتی توپخانه غربگرایان به‌سوی داخل شلیک می‌کرد

اگر کمی به عقب برگردیم، ماجرای این روزنامه‌ها و چهره‌های منتسب به جریان مدعی اصلاحات در دوران برجام نیز عبرت‌آموز اســـت. این طیف خاص در رسانه‌هایشان، از پایگاه‌های خبری تا روزنامه و تا صفحات مجازی، مشـــغول حمله به منتقدان برجام بودند. هرگونه تذکر کارشناسی درباره فقدان ضمانت اجرائی، ضعف مکانیسم ماشه، یا عدم لغو تحریم‌های بانکی را با برچسب «تندرو»، «دلواپس»، «کاسبان تحریم» و... سرکوب کردند.

در آن دوران، سپاه پاسداران که نماد آشکار و واضح پاسداری از منافع ملی و کیان کشور به شمار می‌آید، به‌عنوان مانع مذاکرات معرفی می‌شد! حتی شهید سردار حاج قاسم سلیمانی که در خط مقدم مبارزه با داعش و اســـرائیل و مهم‌ترین عنصر و نماد قدرت ایـــران بود، در میان محافل پنهان همان رســـانه‌ها، مزاحم پروژه دیپلماســـی تلقی می‌شـــد. امروز نیز این جریان، در ادامه همان مسیر، به‌جای تشویق محور مقاومت برای پاسخ به تجاوزات مکرر صهیونیست‌ها، اقدام یمن را به‌عنوان مزاحم مذاکرات جلوه می‌دهد!

جالب آن‌که حسن روحانی، رئیس‌جمهور سابق، هنوز هم پس از گذشـــت سال‌ها، از پاسخگویی درباره خسارات و سراب برجام طفـــره می‌رود و حتی قانون «اقدام راهبردی برای لغو تحریم‌ها» را – که ابزار فشار مجلس برای توقف سیاست انفعال بود – مسئول شکســـت برجام معرفی می‌کند! گویی اصلاً خبری از عهدشکنی آمریکا، خندیدن جان‌کری و دیگر مقامات آمریکایی به تعهداتش، و رفتار بی‌تفاوت و بی‌رغبتی بایدن نســـبت به پیش‌نویس اسفند ۱۳۹۹ نیست!

درخشش یمن، رسوایی زنجیره‌ای‌ها

حمله موشـــکی یمن به فرودگاه اللّـــد (بن‌گوریون)، نه‌تنها یک عملیات نظامی بود، بلکه رخدادی نمادین بود از ایســـتادگی ملتی فقیر، مظلوم اما مقاوم در برابر بزرگ‌ترین ماشـــین جنگی منطقـــه. همان یمنی که طی ماه‌های اخیر، صدها بار از ســـوی جنگنده‌های آمریکا و اسرائیل بمباران شده، حالا با شلیک دقیق، به دشمن پاسخ می‌دهد و پیام روشنی برای جهان دارد: مقاومت زنده است.

اما عجیب آن‌کـــه در همین لحظه تاریخی، برخی در داخل کشور ترجیح می‌دهند به جای حمایت از مقاومت، همان روایتی را تکرار کنند که شبکه‌های غربی تولید کرده‌اند. دقیقاً همان چیزی که یکی از کاربران فضای مجازی در همین زمینه نوشـــت: «اثر تحریم بر مذاکرات هیچ؛ اثر تهدید نظامی هیچ؛ اثر بمباران هیچ؛ اثر شلیک یمن؟ صد! صدای آمریکا تعطیل نشد، تبدیل شد!»

یا آن کاربر دیگر که نوشت: «آمریکا حق دارد شبی ۱۰ نوبت یمن را بمباران کند، اما اگر یمن یک موشک در پاسخ شلیک کند، تیتر می‌زنند: اثر شلیک بر مذاکرات! همین‌قدر وقیح.»

این فضای مجازی، برخلاف روزگاران گذشـــته، دیگر اجازه نمی‌دهد خیانت رسانه‌ای بی‌پاسخ بماند. مردم می‌بینند، تحلیل می‌کنند و قضاوت خواهند کرد که چه‌کسی در صف مقاومت است و چه‌کسی در صف خیانت. و این خود بزرگ‌ترین سرمایه اجتماعی برای ایران و جبهه مقاومت است.

واکنش مثبت جهانیان به حمله موشکی یمن نشان داد که وجدان بشری هنوز زنده است

امروز، جنگ دیگر صرفاً جنگ تانک و موشک نیست؛ جنگ روایت اســـت. جنگ تصویر اســـت. جنگ تیتر است. و دشمن، خوب فهمیده که باید با رســـانه، سنگرهای اعتقادی، اعتماد ملی و جهت‌گیری سیاســـی ملت‌ها را فتح کنـــد. در چنین میدانی، رسانه‌هایی مانند «هم‌میهن» و «سازندگی» با تیتری که می‌زنند، عملاً در سنگر دشـــمن و در جبهه جنایتکاران بر علیه انسانیت هستند، ولو ادعای ایران دوستی بر پیشانی‌شان باشد.

مردم یمن امروز، نه‌فقط برای خود، بلکه برای همه مسلمانان می‌جنگند. برای مردم غزه، برای کودکان فلســـطینی، برای امت اســـلام. آن‌ها در خط مقدم نبردی هستند که از تهران تا بیروت، از بغداد تا صنعا و از دمشق تا نبل و الزهرا، قلب مقاومت را شکل داده است.

واکنش جهانیان به حمله موشکی یمن، نشان داد که وجدان بشری هنوز زنده است. جملاتی مانند: «خدا مردم شجاع یمن را حفظ کند»، «یمن کاری کن ما افتخار کنیم»، «اگر همه کشورهای عربی مثل یمن بودند، اشـــغال فلسطین مدت‌ها پیش تمام شده بود»، «چرا فقط یک موشـــک؟ لطفاً بیشتر شلیک کنید» همه و همه پیام روشنی دارند: مقاومت مشروع است، مظلوم باید مسلح باشد، و سکوت در برابر جنایت، خیانت است.

تیتر «هم‌میهن» سند افتضاح رسانه‌ای است

با تمام این تفاصیل، تیتر «اثر شـــلیک بر مذاکرات»، نه یک اشـــتباه خبری، بلکه یک انتخاب حساب‌شده است برای تخطئه مقاومت، برای تبرئه دشـــمن، برای مشوش‌سازی افکار عمومی و برای ادامه همان راهی که از فتنه ۸۸ تا برجام، همیشه در پیش داشته‌اند. این تیتر، سند افتضاح رسانه‌ای است، سندی که نشان می‌دهد آنان خواســـته یا ناخواسته همچون ستون پنجم دشمن در خاک ما فعال هستند.

در نهایت، آنچه از رفتار و تیترســـازی رسانه‌های زنجیره‌ای همچـــون «هم‌میهن» و «ســـازندگی» برمی‌آیـــد، فراتر از یک خطای تحلیلی یا اشـــتباه موردی است؛ این جماعت، کرنش در برابـــر غرب را اصل و مبنای کنش سیاســـی خود می‌دانند. برای آن‌ها، دیپلماسی نه ابزاری برای تثبیت منافع ملی، بلکه مسیری یک‌طرفه برای ابراز ارادت به آمریکا و صهیونیســـم است. آنان به همین دلیل بعضا از اقدامات مثبت و هوشمندانه وزیر امورخارجه لب به گلایه می‌گشایند.

از نـــگاه این جریان، هر اقدام عزتمندانه‌ای از ســـوی محور مقاومت که معادلات ســـلطه‌طلبانه غرب را به چالش بکشد، ذاتاً «مخل مذاکره» اســـت، چرا که با تفســـیری ذلیلانه و واژگون از مفاهیمی چون مذاکره و تعامل، آن را صرفاً به معنای عقب‌نشینی معنا کرده‌اند.

در چنین منظومه فکری‌ای، شلیک و اصابت موشک یمنی به قلب رژیم صهیونیستی نه یک واکنش مشروع و قهرمانانه در برابر دهه‌ها جنایت و کودک‌کشی، بلکه یک اخلال در روند عقب‌نشینی است که آنان می‌خواهند، چرا که این جریان نمی‌خواهد - و اساساً نمی‌توانـــد - واقعیت‌های میدانی، مقاومت ملت‌ها، یا حتی عزت ملـــی ایران را خارج از چارچوب فکری خود بفهمد و روایت کند. آن‌ها اســـیر جهان‌بینی معیوبی هستند که در آن، غرب همیشه غالب است، مقاومت همیشه مخل است، و هر کنش مستقلی که نظم مطلوب کاخ ســـفید را برهم زند، باید محکوم شـــود. چنین نگاهی نه تنها ضدملی، بلکه ضدمقاومت، ضدعزت، و ضدواقعیت است.

نشنال اینترست: ایران بعد از هر تهدید آمریکا به توسعه برنامه موشکی و هسته‌ای پرداخته است

یک پایگاه خبری در گزارشـــی نوشـــت که ایران کاملاً تهدیـــدات توخالی دولت آمریـــکا را درک کرده و طی ۲۵ سال اخیر پس از هر تهدید واشنگتن، به توسعه برنامه موشکی و هسته‌ای خود پرداخته است.

پایگاه خبری نشنال اینترست در گزارشی نوشت: «در حالی که کمتر از شش ماه به پایان مهلت شورای امنیت سازمان ملل برای تصمیم‌گیری درباره بازگشت تحریم‌های سازمان‌ملل علیه ایران باقی مانده، دولـــت دونالد ترامپ، رئیس‌جمهور آمریکا، با چالش‌های جدی در عرصه سیاست خارجی مواجه شده است».

به گزارش فارس، تحلیلگران معتقدند که طی ماه‌های اخیر، دولت ترامپ هیچ دستاورد قابل‌توجهی در مسیر مذاکرات هسته‌ای با ایران به دســـت نیاورده و اکنون بیش از پیش به دستیابی به توافقی با تهران نیاز دارد تا بتواند در داخل کشـــور جایگاه خود را تقویت کند. در مقابل، ایران با مدیریت هوشمندانه مذاکرات، موفق شده زمان را به نفع خود به پیش ببرد و از تهدیدات توخالی واشنگتن عبور کند.

عدم پیشرفت دولت ترامپ در مذاکرات

از زمان آغاز دور جدید مذاکرات بین واشنگتن و تهران، دولت ترامپ نتوانسته گامی مؤثر در جهت پیشبرد اهداف خود بردارد. سه دور مذاکره که اخیراً برگزار شده، به دلیل اختلافات اساسی، نتیجه‌ای دربر نداشته و مسائل کلیدی همچنان حل‌نشده باقی مانده‌اند. این وضعیت، فشار را بر دولت آمریکا افزایش داده، به‌ویژه که محبوبیت ترامپ در داخل کشور رو به کاهش است و اعتماد عمومی به سیاست‌های اقتصادی او با افت مواجه شده است. در چنین شرایطی، دستیابی به یک توافق با ایران می‌تواند به‌عنوان یک پیروزی سیاسی برای ترامپ مطرح شود و به بهبود وضعیت او در آستانه انتخابات کنگره کمک کند.

اســـتیو ویتکاف، فرســـتاده ویژه ترامپ به خاورمیانه، اخیراً پیشنهاداتی ارائه داده که نشان‌دهنده انعطاف‌پذیری واشنگتن در برابر خواسته‌های ایران است. او اعلام کرده که ممکن است ترامپ به ایران اجازه دهد غنی‌ســـازی اورانیوم را در سطوح پایین ادامه دهد، به جای اینکه اصرار بر برچیده شدن کامل برنامه هسته‌ای ایران داشته باشد. این موضع، انتقادهایی را از سوی مخالفان به دنبال داشت که معتقدند دولت ترامپ در حال نزدیک شدن به الگوی برجام ۲۰۱۵ اســـت؛ توافقـــی که باراک اوباما امضا کرد و ترامپ در سال ۲۰۱۸ از آن خارج شد. در پاسخ به این انتقادها، مارکو روبیو، وزیر امور خارجه آمریکا، موضع سخت‌تری گرفت و تأکید کرد که ایران تنها می‌تواند یک برنامه هسته‌ای غیرنظامی با استفاده از سوخت وارداتی داشته باشد. با این حال، این تغییرات موضع، ثبات استراتژیک واشنگتن را زیر سؤال برده است.

تهدیدات توخالی واشنگتن در برابر ایران

ترامپ در اظهارات عمومی و حتی در نامه‌ای به رهبر انقلاب ایران، تهدید کرده که در صورت عدم دســـتیابی به توافق، از زور علیه تأسیسات هسته‌ای ایران استفاده خواهد کرد. با این حال، کارشناســـان معتقدند این تهدیدات بیشتر جنبه نمایشی دارند و فاقد پشـــتوانه عملی هستند. تاریخ نشان می‌دهد که طی ربع قرن گذشته، چهار رئیس‌جمهور آمریکا، از جمله ترامپ، تهدید به اقدام نظامی علیه ایران کرده‌اند، اما در نهایت به سمت مصالحه حرکت کرده‌اند. این روند به ایران اجازه داده برنامه هســـته‌ای و موشـــک‌های بالستیک خود را توسعه دهد. نمونه‌ای دیگر از این تهدیدات توخالی، اظهارات چند هفته پیش ترامپ علیه حماس بود. او هشدار داد که اگر گروگان‌های پس از ۷ اکتبر در غزه آزاد نشوند، «جهان به هم خواهد ریخت»، اما هیچ اقدام نظامی انجام نداد. با توجه به اینکه تبعات یک حمله نظامی به ایران بســـیار جدی‌تر از هر اقدام دیگری است، ایران دلیلی برای باور به جدیت این تهدیدات نمی‌بیند. این موضوع، موضع واشنگتن را در مذاکرات تضعیف کرده و به ایران اطمینان خاطر بیشتری داده است.

مدیریت هوشمندانه ایران در مذاکرات

ایران با آگاهی از ضعف‌های استراتژیک واشنگتن، به‌خوبی در حال مدیریت مذاکرات است تا زمان را به نفع خود پیش ببرد. بر اساس قطعنامه ۲۲۳۱ شورای امنیت، تا ماه اکتبر فرصت باقی اســـت تا درباره بازگشت تحریم‌های «بازگشت‌پذیر» علیه ایران تصمیم‌گیری شود. هرچند هر یک از طرف‌های توافق، از جمله پنج عضو دائم شورای امنیت به علاوه آلمان، می‌توانند این مکانیسم را فعال کنند، خروج آمریکا از برجام در سال ۲۰۱۸ این سؤال را ایجاد کرده که آیا واشنگتن همچنان این قدرت را دارد یا خیر.

در این شرایط، واشنگتن ممکن است نیاز داشته باشد بریتانیا، فرانسه یا آلمان را متقاعد کند که تحریم‌ها را فعال کنند. اما روابط متشـــنج آمریکا و اروپا به دلیل تعرفه‌های تجاری ترامپ، تلاش او برای تحمیل صلحی به نفع روسیه در اوکراین و انتقاداتش از اتحاد غربی، این مســـیر را دشوار کرده است. ایران از این فرصت اســـتفاده کرده و درخواست دیدار با کشورهای اروپایی را قبل از ادامه مذاکرات با واشـــنگتن مطرح کرده است. این اقدام، تلاشی آشکار برای جداسازی آمریکا از متحدانش در سیاست ایران است و به تهران اجازه می‌دهد تا اکتبر را پشت سر بگذارد.

فشار اقتصادی و نیاز فوری آمریکا

در حالی که اقتصاد جهانی با نوساناتی مواجه است، احتمال افزایش رکود اقتصادی در آمریکا نیز مطرح شده است. این موضوع، فشار بیشتری بر دولت ترامپ وارد کرده تا هرچه سریع‌تر به توافقی دست یابد، حتی اگر این توافق به‌طور کامل به نفع منافع آمریکا نباشـــد. از سوی دیگر، ایران با استفاده از این وضعیت، مذاکرات را به شـــکلی پیش می‌برد که نه‌تنها از تهدید تحریم‌ها در امان بماند، بلکه بتواند امتیازاتی به دست آورد.

دولت ترامپ با دستاوردهای اندک در ماه‌های اخیر، بیش از هر زمان دیگری به یک توافق با ایران نیاز دارد تا بتواند در داخل کشـــور از آن به‌عنوان یک موفقیت یاد کند. در مقابل، تهدیدات نظامی او که فاقد پشتوانه عملی به نظر می‌رسند، ایران را ترغیب کرده تا با مدیریت هوشمندانه، مذاکرات را طولانی کند. با نزدیک شدن به مهلت اکتبر، واشنگتن باید تصمیمات قاطعی بگیرد، اما تنش‌ها با اروپا و ضعف اســـتراتژیک، این مســـیر را برای آمریکا دشوار کرده اســـت. ایران، با استفاده از این شرایط، به‌خوبی در حال پیشبرد اهداف خود است و نشان داده که می‌تواند در برابر فشارهای واشنگتن مقاومت کند.

وال استریت ژورنال: فشار حداکثری ترامپ علیه ایران شکست خورده است

روزنامه وال استریت ژورنال گزارش داد، صادرات نفت ایران از زمان بازگشت سیاست فشار حداکثری ترامپ، نه تنها کم نشده بلکه افزایش هم داشته است.

روزنامه وال استریت ژورنال در گزارشی به بررسی سیاست فشار حداکثری آمریکا علیه ایران پرداخته و نوشته، شاید بتوان به کسی که فکر می‌کند ایران اکنون تحت «حداکثر فشار» قرار دارد، حـــق داد. دونالد ترامپ اولین بار در ۴ فوریه ۲۰۲۵ این را اعلام کرد و از بازگشت تحریم‌های نفتی که جو بایدن از اجرای آن‌ها خودداری کرده بـــود، خبر داد. این گزارش افزود، اعلامیه ۴ فوریه مبنی بر اینکه رئیس‌جمهور دونالد ترامپ فشار حداکثری بر ایران را بازمی‌گرداند، یادداشـــتی بود که دستور «کارزاری با هدف رســـاندن صادرات نفت ایران به صفـــر» را صادر می‌کرد. در ۱۴ فوریه، اسکات بســـنت، وزیر خزانه‌داری، این هدف را به ۱۰۰ هزار بشکه در روز تعدیل کرد. به گزارش فارس، این روزنامه آمریکایی می‌گوید، علی‌رغم این دســـتورالعمل‌ها، آن‌ها حتی به این هدف(۱۰۰ هزار بشکه) نزدیک هم نیستند.

دفتر کنترل دارایی‌های خارجی وزارت خزانه‌داری در آوریل ارزیابی کرد که ایران حدود ۱.۶ میلیون بشکه نفت در روز صادر می‌کنـــد. این رقم بـــا آمار اول ماه مه گـــروه «اتحاد علیه ایران هسته‌ای» به رهبری مارک والاس، سفیر سابق آمریکا و آمارهای تانکر ترکرزم مطابقت دارد. این گروه دریافت که صادرات روزانه ۱.۶ میلیون بشکه‌ای ایران در ماه آوریل، نزدیک به ۱.۵ میلیون بشـــکه در ماه مارس و ۱.۷ میلیون بشکه در ماه فوریه است که نشان می‌دهد نسبت به ۱.۳ میلیون بشکه در ژانویه افزایش یافته است. در پایان دوره اول ریاست جمهوری ترامپ در سال ۲۰۲۰، زمانی که تحریم‌ها به قولی ایران را «به زانو درآورده بود»، صادرات نفت ایران به ۳۰۰ هزار بشکه در روز کاهش یافته بود.

وال‌استریت ژورنال با بیان اینکه ترامپ در این شرایط به دنبال توافق هسته‌ای با ایران است افزود، آیا کسی فکر می‌کند ایران در حالی که سرشار از پول نقد است، امتیازات واقعی خواهد داد؟

در ادامه این گزارش آمده اســـت، هشدار اخیر ترامپ مبنی بر اینکه تمام خریدهای نفت ایران یا محصولات پتروشیمی باید فوراً متوقف شود! در همین چارچوب است. ترامپ گفت، هر کشور یا شـــخصی که هر مقدار نفت یا محصولات پتروشیمی از ایران بخرد، بلافاصله مشـــمول تحریم‌های ثانویه خواهد شد. آن‌ها به هیچ وجه اجازه تجارت با ایالات متحده آمریکا را نخواهند داشت.

وال استریت ژورنال اضافه کرد، در ماه مارس، دولت ترامپ یک پالایشگاه چینی را تحریم کرد. ما آن را «اولین مدرک واقعی برای بازگشت فشار حداکثری» خواندیم، زیرا می‌تواند به عنوان سرپلی برای یک کارزار تحریمی گسترده‌تر عمل کند و می‌تواند محاسبات ریسک چین را تغییر دهد. درآوریل، ایالات متحده یک پالایشگاه دیگر را هم تحریم کرد. اما تحریم ماهانه یک پالایشگاه تغییری(در فروش نفت ایران) ایجاد نکرده است.

براســـاس این گزارش، ترامپ برای حمایت از سیاست خود، تهدید کرده است که از حملات نظامی به برنامه هسته‌ای ایران حمایت خواهـــد کرد. اما ما نمی‌دانیم که آیا ایران این تهدید را معتبر می‌داند یا خیر، اما دولت با تأخیر در اعمال فشار اقتصادی، گزینه‌های خود را محدود می‌کند و این موضوع کمکی به استیو ویتکاف پشت میز مذاکره نمی‌کند.

عراقچی:

تنها یک راه برای تحقق توافق وجود دارد دیپلماسی بر مبنای احترام و منافع متقابل

وزیر خارجه ایران تاکید کرد: تنها یک راه برای تحقق توافق وجود دارد: دیپلماســـی، بر مبنای احترام و منافع متقابل.

عراقچی روز دوشـــنبه ۱۵ اردیبهشـــت‌ماه در جریان سفری که به اســـلام آباد بـــه منظور دیدار و گفت‌وگو با مقامات ارشـــد پاکســـتانی داشت، با اشـــاره به حمایت‌های مالی و نظامی آمریکا از رژیم صهیونیســـتی در جنگ علیه غزه و تجـــاوزات آمریکا به یمن که همچنان ادامه دارد، گفت

کیهان

سه‌شنبه ۱۶ اردیبهشت ۱۴۰۴ □ ۸ ذی‌القعده ۱۴۴۶ □ ۶ مه ۲۰۲۵ □ شماره ۲۳۸۵۰

صفحه آخر

اذان ظهر: ۱۲/۰۱، اذان مغرب: ۱۹/۱۵، نیمه‌شب شرعی: ۲۳/۱۳، اذان صبح(فردا): ۳/۳۱، طلوع آفتاب(فردا): ۵/۰۶

کیف: جهان از جنگ اوکراین خسته شده است

نماینده دائم اوکراین در سازمان ملل متحد اعلام کرد که جهان دیگر از جنگ این کشور خسته شده است.

در حالی که لفاظی‌های دونالد ترامپ درباره رایزنی‌ها برای پایان دادن به جنگ اوکراین همچنان ادامه دارد. مقامات خود اوکراین بر این باور هستند که کشورهای جهان از تداوم جنگ اوکراین خسته شده‌اند. در همین راستا «آندری ملنیک» نماینده اوکراین در سازمان ملل در مصاحبه‌ای تاکید کرد که خستگی ناشی از درگیری نظامی در اوکراین نه‌تنها در میان کشورهای حامی و شریک کی‌یف همچون آلمان، بلکه در سراسر جهان قابل مشاهده است. به گزارش ایرنا به نقل از تاس، «ملنیک» همچنین نسبت به این موضوع که سازمان ملل متحد ممکن است کمتر از گذشته به اوکراین توجه کند، ابراز نگرانی و تصریح کرد که وظیفه خود می‌داند شرایط کشورش را با صدای بلندتر به گوش جهانیان برساند. پیش‌تر نیز «الکسی گونچارنکو» سیاستمدار ارشد اوکراینی در همین ارتباط گفته بود که اعضای مجمع پارلمانی شورای اروپا از اوکراین و درگیری در این سرزمین خسته شده‌اند.

نظامیان سودان در دارفور ۴ افسر اماراتی را کُشتند

منابعی از کشته‌شدن ۴ افسر ارشد اماراتی در حمله هوائی ارتش سودان به فرودگاه نیالای این کشور خبر دادند.

مدت‌هاست که امارات یکی از متهمان ردیف اول دخالت در جنگ سودان است. حالا منابع خبر از کشته‌شدن ۴ افسر ارشد اماراتی در حمله هوائی ارتش سودان به فرودگاه نیالای این کشور- در حالی که از عملیات نیروهای پشتیبانی سریع (RSF) در دارفور حمایت می‌کردند- خبر دادند؛ گفته می‌شود امارات این خبر را تأیید کرد. این حمله یک هواپیمای باری نظامی حامل سیستم‌های پیشرفته پارازیت‌انداز و ارتباطی چینی را که اخیراً به «حمیدتی»، رهبر نیروهای پشتیبانی سریع، (RSF) تحویل داده شده بود، هدف قرار داد. این دومین تلفات پرسنل اماراتی در سودان در عرض ۸ ماه است. گفته می‌شود، اجساد افسران بی‌سروصدا به کشور بازگردانده شدند، در حالی که امارات دستور تخلیه تیم عملیاتی خود در غرب دارفور را صادر کرده و تحقیقات داخلی را نیز آغاز کرده است.

دیروز اتفاق افتاد

پیروزی قاطع حزب‌الله در مرحله اول انتخابات لبنان

سرویس خارجی-

نتایج مرحله اول انتخابات در لبنان قابل توجه است و از پیروزی چشمگیر حزب‌الله و جریان مقاومت در انتخابات شهرداری‌ها حکایت دارد.

لبنان پس از ۹ سال وقفه و سه‌بار تمدید مهلت شوراهای محلی، بار دیگر شاهد برگزاری انتخابات شهرداری ابتدا از استان جبل لبنان است؛ انتخاباتی که معیار سنجش گرایش‌های سیاسی مردم در دوران جدید نیز محسوب می‌شود. براساس اعلام رسمی دولت لبنان، ۹هزار و ۳۲۱ نفر برای این انتخابات ثبت‌نام کرده‌اند که از این میان، بیش از ۱۱۰۰ نفر را زنان تشکیل می‌دهند. نسبت به انتخابات سال ۲۰۱۶، این دوره شاهد افزایش ۴.۶درصدی تعداد نامزدها بوده است. شمار واجدان شرایط رأی دادن نیز نزدیک به ۹۰۰هزار نفر اعلام شده است. این انتخابات پس از سه دوره تمدید فعالیت شوراهای محلی، برای نخستین‌بار در دوران ریاست‌جمهوری «ژوزف عون» برگزار می‌شود. طبق گزارش رسانه‌های لبنان، این انتخابات علاوه‌بر جنبه‌های توسعه‌ای و محلی، در شهرها و مناطقی مانند جبیل، جونیه، الجدیده، دیرالقمر و دیگر مراکز مهم، می‌تواند بازتاب‌دهنده تغییرات در نگاه و تمایلات سیاسی شهروندان لبنان در سال‌های اخیر باشد.

نتایج مرحله اول انتخابات در لبنان قابل‌توجه است. برخی از منابع خبری می‌گویند که فهرست مشترک حزب‌الله و امل در بیشتر شهرها بیشترین رأی را آورده است. اهمیت انتخابات شهرداری‌ها در لبنان از آنجاست که شهرداری‌ها نقش نهادهای دولتی را ایفا می‌کنند و بودجه‌های عمرانی، شهری و خدماتی در اختیار آنهاست. در کشوری مانند لبنان، هرکس بتواند در عرصه خدمات عمومی اثرگذار باشد، برنده میدان سیاست خواهد بود. برگزاری انتخابات شهرداری‌ها در لبنان پس از ۹ سال وقفه، آن هم در شرایطی که دولت این کشور و جریان‌های ضد مقاومت با حمایت مستقیم آمریکا تلاش‌های گسترده‌ای برای تضعیف جایگاه حزب‌الله در عرصه‌های سیاسی، اقتصادی و رسانه‌ای انجام داده‌اند، به آزمونی واقعی برای سنجش پایگاه مردمی جریان مقاومت تبدیل شده است. چنان‌که گفته شد، نتایج اولیه مرحله اول این انتخابات، به‌ویژه در استان جبل لبنان، حاکی از آن است که فهرست‌های مشترک حزب‌الله و جنبش امل در بسیاری از شهرها و مناطق موفق به کسب بیشترین آرا شده‌اند. این امر، بار دیگر اثبات کرد که با وجود تحریم‌ها، فشارهای سیاسی، بحران اقتصادی و تلاش‌های همه‌جانبه برای تخریب چهره مقاومت در اذهان عمومی، بدنه اجتماعی حزب‌الله نه‌تنها فرسایش نیافته بلکه حتی منسجم‌تر از گذشته به صحنه آمده است. اهمیت این انتخابات از آن جهت دوچندان است که شهرداری‌ها در لبنان عملاً نقشی فراتر از وظایف عمرانی و خدماتی دارند و در بسیاری موارد به نهادهای حکمرانی محلی تبدیل شده‌اند. در چنین ساختاری، موفقیت حزب‌الله و هم‌پیمانانش در مدیریت شهری، مستقیماً به تحکیم موقعیت آنها در عرصه ملی و منطقه‌ای منجر خواهد شد، به‌ویژه در شرایطی که بلوک‌های غرب‌گرا تمام‌قد تلاش کرده‌اند تا حزب‌الله را یک نیروی صرفاً نظامی و نه سیاسی- اجتماعی معرفی کنند. اما مشارکت مردمی و رأی بالا به فهرست‌های مقاومت نشان داد که حزب‌الله، برخلاف تبلیغات دشمنان، ریشه در متن جامعه دارد.

وصیت جالب پاپ درباره غزه

پاپ فرانسیس رهبر فقید کاتولیک‌های جهان وصیت کرده است خودروی وی به عنوان درمانگاه سیار برای کودکان غزه تبدیل شود.

تلویزیون سوئد در گزارشی با اعلام این خبر گفت: پاپ فرانسیس رهبر فقید کاتولیک‌های جهان در آخرین وصیت خود پیش از مرگش خواسته است خودرویی که در سال ۲۰۱۴ با آن به شهر بیت‌لحم فلسطین سفر کرده بود به درمانگاه سیار برای درمان کودکان غزه تبدیل شود. به گزارش ایسنا، براساس آنچه تلویزیون سوئد پخش کرد، این ابتکار بشردوستانه از سوی «پیتر برونه» دبیرکل خیریه کلیسای کاتولیک موسوم به کاریتاس و با همکاری «آنتون اصفر» دبیرکل کاریتاس قدس مطرح شد و پاپ فرانسیس هم با آن موافقت کرد. «برونه» در بیانیه مطبوعاتی در این زمینه نوشت: «این خودرو امکان این را فراهم خواهد کرد که ما به کودکانی که در حال حاضر از خدمات بهداشتی محروم هستند، کودکان زخمی و رنجور از سوءتغذیه دسترسی پیدا کنیم. این یک مداخله ملموس برای نجات زندگی در زمانی است که نظام بهداشتی غزه تقریباً به طور کامل از هم فروپاشیده است.» او نوشت: «درواقع، این تنها یک خودرو نیست، بلکه پیامی است، مبنی بر اینکه جهان کودکان غزه را فراموش نکرده است. این خودرو یک دعوت است برای بقیه جهان که آنها را نیز به یاد داشته باشند.» بر اساس این گزارش، خودروی پاپ برای ارائه خدمات اورژانسی و جزئی به تجهیزات پزشکی مجهز خواهد شد. همچنین با توجه به خطرات امنیتی موجود در نوار غزه، با یک لایه محافظ پلاستیکی تقویت خواهد شد تا از آن در برابر ترکش محافظت شود. اما به گفته برگزارکنندگان این طرح، چالش بزرگ‌تر، نحوه انتقال این درمانگاه سیار به غزه است، زیرا غزه همچنان تحت محاصره رژیم صهیونیستی قرار دارد و بیش از دو ماه است که مانع از انتقال کمک‌های انسانی شده است. سازمان «کاریتاس» قدس که همواره در شرایط سخت به مردم غزه خدمات‌رسانی می‌کرد، مسئولیت انتقال این درمانگاه سیار را برعهده دارد.

گفتنی است از ابتدای جنگ غزه ده‌ها هزار کودک توسط رژیم صهیونیستی در این منطقه با حملات هوایی، عدم رسیدن دارو و گرسنگی ناشی از محاصره به شهادت رسیده‌اند. به گفته پزشکان بین‌المللی که طی دوره جنگ در بیمارستان‌های غزه خدمت کرده‌اند، بسیاری از کودکانی که دچار قطع عضو می‌شوند یا باید روی آنها عمل‌های جراحی انجام شود، این عمل‌ها به دلیل عدم دسترسی به دارو بدون بیهوشی انجام می‌شود.

گزارش خبری تحلیلی کیهان

یمن پس از دریای سرخ آسمان را هم به روی اسرائیل بست

سرویس خارجی-

پس از محاصره دریایی رژیم آپارتاید اسرائیل، مقاومت یمن از تصمیم خود برای اعمال محاصره همه‌جانبه هوائی علیه رژیم صهیونیستی خبر داد. حالا بر سر زبان‌ها افتاده است که اگر ذخایر موشکی یمن چنین بلایی بر سر رژیم آورده است، موشک‌های ایران چه با این رژیم خواهد کرد؟!

تا همین چند سال پیش، وقتی اسم یمن می‌آمد، ذهن‌ها بیشتر مردم جهان می‌رفت به سمت فقری عمیق، جنگی فرسایشی و تَصاویری تار و دردناک از مردمی خسته و کودکانی گرسنه. اما حالا ماجرا کاملاً دگرگون شده است. این مردم همچنان تحت فشارند، اما کشوری که زمانی خودش محاصره بود و حالا نیز تحت حملات سنگین آمریکا و شرکاست، دارد تل‌آویو را محاصره می‌کند! حمله به بن‌گوریون فقط یک حمله موشکی نبود، یک بیانیه نظامی هم نبود؛ یک پیام دقیق بود: «جهان یک‌قطبی تمام شده، و حتی بازیگرانی که سال‌ها نادیده گرفته می‌شدند، می‌توانند دست روی گلوگاه‌های استراتژیک بگذارند، نه از راه دیپلماسی کلاسیک، نه از پای میز مذاکره، بلکه از آسمان و با چیزی فراتر از انتظار.» مسئله فقط امنیت پروازها نیست؛ این‌جا بحث اعتبار، بازدارندگی و حتی آینده سیاسی بازیگرانی است که تا همین چند وقت پیش فکر می‌کردند حریف‌شان ضعیف و پراکنده است. امروز رسانه‌های جهان مجبورند تا روی دیگر سکه را ببینند و بنمایانند: «اراده‌ای فولادی و خلاقیتی عجیب در میدان نبرد.» ساعاتی پس از شلیک دقیق به قلب تل‌آویو و فرودگاه بن‌گوریون، سرتیپ «یحیی سریع»، سخنگوی نیروهای مسلح یمن، از اعمال «محاصره هوائی فراگیر» علیه رژیم صهیونیستی در واکنش به تصمیم این رژیم برای گسترش عملیات خود علیه غزه، خبر داد و گفت: «ما از طریق تکرار هدف قرار دادن فرودگاه‌ها و در رأس آن فرودگاه اللد که در اسرائیل به عنوان فرودگاه بن‌گوریون شناخته می‌شود، برای اعمال محاصره تلاش خواهیم کرد. ما به تمامی شرکت‌های هواپیمایی جهانی اعلام می‌کنیم که این بیانیه را از زمان اعلام و انتشار آن مدنظر قرار دهند. ما به شرکت‌های هواپیمایی اطلاع می‌دهیم که تمامی سفرهای خود به فرودگاه‌های دشمن را لغو کنند تا ایمنی هواپیماها و مسافران خود را حفظ کنند. یمن ادامه وضعیت تجاوزکارانه‌ای را که رژیم اشغالگر در تلاش برای تحمیل آن از طریق هدف قرار دادن کشورهای عربی همچون لبنان و سوریه است، نخواهد پذیرفت.»

پیام واضح!

«نصرالدین عامر»، یکی از مسئولان مقاومت یمن هم، در گفت‌وگو با «الجزیره» تأکید کرد که این جنبش برای تعطیل کردن فرودگاه بن‌گوریون و توقف حرکت پروازها در این فرودگاه تا زمان لغو محاصره نوار غزه تلاش می‌کند. عامر در گفت‌وگو با شبکه الجزیره قطر گفت: «آنچه در نوار غزه رخ می‌دهد به تمام معنا یک فاجعه است و جنایت نسل‌کشی بدون وقفه در این منطقه از فلسطین ادامه دارد. این وضعیت مستلزم اقدام عملی است؛ چرا که واضح است سران دشمن صهیونیست تمایلی به مذاکره [برای آتش‌بس و تبادل اسرا] ندارند. این (حمله به فرودگاه) پیامی واضح بود مبنی بر اینکه این فرودگاه هدف قرار گرفته است و دیگر امن نیست. ما هیچ مسئولیتی در قبال آسیب‌دیدن هواپیماها نداریم و هشدار دادیم و توضیح دادیم که دشمن صهیونیستی از این فرودگاه استفاده می‌کند؛ بنابراین درصدد بستن آن هستیم، همان‌طور که بندر ام‌الرشاش (بندر ایلات اشغالی در جنوب فلسطین) را بستیم. وقتی اعلام کردیم که بندر باید بسته شود، مورد تمسخر قرار گرفتیم [ولی بستیم]. اینک با توکل بر خدا، این فرودگاه را نیز به طور کامل خواهیم بست و شرکت‌های هواپیمایی باید این فرودگاه را ترک کنند. ما محاصره هوائی بر این فرودگاه را اعمال خواهیم کرد تا تجاوز و حملات روزانه به غزه متوقف شود. این نزدیک‌ترین و بهترین راه‌حل در میان گزینه‌های موجود است.»

همچنین، یک منبع یمنی عالی‌رتبه به المیادین گفت: «با وجود هدایت ده‌ها ماهواره به سمت صعده و سایر استان‌های یمن، تمام تلاش‌های نظامی در خاموش کردن سلاح ارتش یمن یا دستیابی به بانک اهداف یمن شکست خورد. صنعا به زودی معادلات جدیدی را تحمیل خواهد کرد. صنعت نظامی شاهد تحول چشمگیری خواهد بود. یمن برخی سامانه‌های موشکی دیگر را فعال کرده است و به ارتقای توانمندی‌های نظامی خود ادامه می‌دهد. هرگونه سامانه دشمن حجم و نوع آن هرگونه که باشد هرگز جلوی موشک‌های یمن را نخواهد گرفت.»

تمام پایگاه‌های آمریکا را هدف قرار می‌دهیم

«حزام الاسد»، عضو دفتر سیاسی جنبش انصارالله یمن نیز، در گفت‌وگو با وبگاه «عربی۲۱»، اعلام کرد این جنبش هرگونه پایگاه نظامی آمریکا در جزایر تیران و صنافیر یا دیگر مناطق دریای سرخ را هدف قرار خواهد داد. وی با اشاره به گزارش‌هایی مبنی بر موافقت احتمالی عربستان با ایجاد پایگاه آمریکایی در این جزایر، تأکید کرد: «هر حضور خارجی متخاصم در دریای سرخ را کاملاً مردود می‌دانیم و با آن به‌عنوان تهدیدی برای امنیت ملی خود برخورد خواهیم کرد.»

پروازهایی که یکی‌یکی لغو می‌شوند

پس از حمله موشکی ارتش یمن به فرودگاه بن‌گوریون، شرکت‌های هواپیمایی خارجی یکی پس از دیگری پروازهای خود به سرزمین‌های اشغالی را لغو یا به تعویق انداخته‌اند. بر اساس گزارش روزنامه «اسرائیل هیوم»، شرکت هواپیمایی مجارستانی «ویز ایر» کلیه پروازهای خود به مقصد تل‌آویو را تا صبح روز سه‌شنبه تعلیق کرده است. رسانه‌های عبری نیز اعلام کردند که شرکت هواپیمایی فرانسوی «ایرفرانس» هم تمامی پروازهای خود را به سرزمین‌های اشغالی طی ۲۴ساعت آینده لغو کرده است. آن‌طور که «ایسنا» نوشته است، منابع رسانه‌ای همچنین از لغو پروازهای شرکت هواپیمایی آمریکایی «یونایتد ایرلاینز» به سرزمین‌های اشغالی خبر دادند. پیش از این نیز چندین شرکت خارجی دیگر پروازها به سرزمین‌های اشغالی را لغو کرده بودند. تا لحظه تنظیم این گزارش ۲۰ شرکت هواپیمایی بین‌المللی پروازها به سرزمین‌های اشغالی را تعلیق کرده‌اند که ۵ شرکت، اروپایی است.

ارتباط اسرائیل با جهان قطع شد

وبگاه عبری «اسرائیل هیوم» در واکنش به شرایط گزارش داد: «(یمنی‌ها) اعلام کردند که در سایه شکست حملات آمریکا در یمن، (اسرائیل) را محاصره هوائی خواهند کرد.» این رسانه‌ها همچنین از سامانه‌های دفاعی «تاد» و «ارو» آمریکا که روز یکشنبه نتوانستند موشک یمنی‌ها را رهگیری کنند، ابراز ناامیدی کردند. روزنامه صهیونیستی «معاریو» نیز به بی‌میلی جمعی شرکت‌های هواپیمایی پرداخت و اشاره کرد که «تعداد پروازهای ساعات آینده پس از اعلام تعلیق پروازهای شرکت‌های هواپیمایی پیشرو مورد سؤال قرار خواهد گرفت... یمنی‌ها موفق شدند ارتباط اسرائیل با جهان خارج را قطع کنند. حملات پهپادی و موشکی یمن طی یک سال و نیم گذشته نشان داد که ساختن دیواری بر فراز آسمان اسرائیل که مانع ورود هرگونه موشک یا پهپادی از سمت یمن شود غیرممکن است. دستاورد حوثی‌ها در حمله به فرودگاه ب گوریون برای آنها بی‌سابقه بود. آنها موفق شدند به یکی از نمادهای حاکمیت اسرائیل آسیب برسانند.» همچنین «یدیعوت آحارونوت» ضمن ابراز نگرانی در مورد روندی که یمن در پیش گرفته، نوشت: هدف قرار دادن فرودگاه اللد (بن‌گوریون) خسارات استراتژیک متعددی را به همراه خواهد داشت.

فایننشال‌تایمز: دولت آمریکا متحیر مانده

با گذشته حدود ۵۰ روز از آغاز تهاجم سنگین هوائی و موشکی آمریکا و انگلیس به یمن، رسانه‌ها و محافل غربی بیش از پیش به قدرت یمنی‌ها اذعان دارند. به گفته «جان آلترمن»، از مرکز مطالعات استراتژیک بین‌المللی، بسیاری از مسئولان آمریکایی از منطق و محاسبات ارتش یمن «سردرگم» هستند. او به «فایننشال‌تایمز» گفت: «وقتی با مقامات دولت آمریکا صحبت کردم، بسیاری از آنها از محاسبات انصارالله سردرگم و متحیر بودند.»

یاوه‌های نتانیاهو!

خبر دیگر نیز آنکه سازمان رادیو و تلویزیون اسرائیل اعلام کرد که «نتانیاهو در پایان رایزنی‌های امنیتی تأکید کرد: که اسرائیل قصد دارد علیه یمن وارد عمل شود. رئیس‌جمهور ترامپ کاملاً درست می‌گوید، حملات حوثی‌ها از ایران منشأ می‌گیرد. اسرائیل به حمله حوثی‌ها و اربابان تروریست آنها در ایران به فرودگاه اصلی خود در زمان و مکان مناسبی که انتخاب می‌کند، پاسخ خواهد داد.»

اگر یمن این است، ایران چگونه است؟!

در جواب نتانیاهو خوب است مروری کنیم بر سخنان تحلیلگر شبکه الجزیره قطر! پژوهشگر ارشد الجزیره در برنامه‌ای در این شبکه گفت: «امروز سؤال همه این است، اگر یمنی‌ها پس از ۵۰ روز بمباران مداوم از سوی آمریکا این‌گونه می‌توانند اسرائیل را هدف قرار دهند، زرادخانه موشکی پیشرفته ایران با اسرائیل چه خواهد کرد؟!» «مک گرگور»، سرهنگ بازنشسته ارتش آمریکا هم گفته است: اگر فکر می‌کنید ایران توان جنگ ندارد اطلاعات‌تان اشتباه اندر اشتباه است، ایران زرادخانه موشکی عظیمی دارد که می‌تواند در یک روز اسرائیل را با خاک یکسان کند. روزنامه تلگراف چاپ لندن هم چندی پیش با اشاره به اقتدار مقاومت یمن نوشته بود: «هرکس در یمن بجنگد، غالباً بازنده خواهد بود. مشخص نیست دلیل پیوستن بریتانیا به این کارزار چیست و چه نتایجی از اقدام نظامی در یمن انتظار می‌رود. آمریکا در نهایت این جنگ را خواهد باخت، پس چرا بریتانیا باید بپذیرد که به دور دیگری از این جنگ کشیده شود؟»

«اقشار ضعیف» قربانیان سیاست‌های ترامپ از نگاه گاردین

سرویس خارجی-

روزنامه انگلیسی سیاست‌های دولتی ترامپ را به ضرر اقشار ضعیف جامعه آمریکا دانسته و نوشته است: دولت او به دنبال «اصلاح نرم نژادی و نابودی اقشار ضعیف و آسیب‌پذیر جامعه آمریکا است.»

دولت ترامپ را بسیاری، «دولت میلیاردرها» نامیده‌اند. بر اساس گزارش‌ها دست‌کم ۱۱ نفر از کسانی که برای پست‌های استراتژیک دولت او انتخاب شده‌اند، یا خودشان به جایگاه یک میلیاردر رسیده‌اند یا همسران میلیاردر دارند و یا در فاصله‌ای نزدیک به این موقعیت قرار دارند. بنابراین، می‌توان نتیجه گرفت که کابینه ترامپ، ثروتمندترین دولت در تاریخ آمریکا خواهد بود که ارزش دارایی اعضای آن بالغ بر ۳۴۰میلیارد دلار است. دولت وی تا به این جای کار با اقدامات خود طبقه کارگر را به سخره گرفته و در خدمت طبقه سرمایه‌دار بوده است. پیش از این کارشناسان در بیان راهبرد دولت آمریکا نوشته بودند که او به دنبال «ملی‌گرایی اقتصادی در خارج» و اجرای «نئولیبرالیسم اقتصادی در داخل» است. بر اساس این ایده تمامی سیاست‌های دولت در نهادها و سازمان‌های مختلف، در خدمت میلیاردرها و به ضرر اقشار ضعیف و آسیب‌پذیر جامعه است.

بگذارید ضعیفان بمیرند!

روزنامه انگلیسی گاردین از همین زاویه به بررسی تبعات سیاست‌های چنین دولتی بر جامعه آمریکا پرداخته و نوشته است: ترامپ به‌دنبال اصلاح نژادی و نابودی اقشار ضعیف و بقای افراد باهوش است. گاردین اقشار ضعیف را بزرگ‌ترین قربانیان سیاست‌های ترامپ خوانده و با اشاره به منسوخ‌شدن شیوه‌های قدیمی اصلاح نژادی از طریق عقیم‌سازی اجباری یا نسل‌کشی‌های جمعی تاکید کرده است که رویکرد دولت کنونی آمریکا اجرای شیوه‌های نرم اصلاح نژادی از طریق سخت‌تر کردن سیستماتیک شرایط زندگی برای اقشار ضعیف جامعه است.

به گزارش ایرنا از این رسانه انگلیسی، «آمریکا با مداخلات غیرمستقیم محیطی و آموزشی، اقتصادی و بهداشتی به اصلاح نژاد نرم مشغول است، رویکردی که روح واقعی آن، این مفهوم است: بگذارید ضعیفان بیمار شوند اما به نژاد باهوش کمک کنید... رابرت اف.کندی جونیور، وزیر بهداشت دولت آمریکا همواره از جوانی خود با حسرت یاد می‌کند و می‌گوید که دیابت و اوتیسم در آن زمان تقریباً ناشناخته و میزان چاقی بسیار کمتر بود. از سوی دیگر او از زندگی همسو با طبیعت، فارغ از افزودنی‌های غذایی سمی، کودها، روغن‌های پخت‌وپز و سمی‌ترین ماده شیمیایی یعنی واکسن‌ها، حمایت می‌کند. این در حالی است که تأکید کوته‌بینانه کندی بر مسئولیت شخصی به عنوان محرک اصلی سلامت، به این معنی است که او در بهترین حالت نسبت به این ایده که کسانی که نمی‌توانند به توصیه‌های او توجه کنند، ممکن است بمیرند، بی‌تفاوت بوده و در بدترین حالت از آن استقبال می‌کند.»

این مقاله با اشاره به نادیده گرفته‌شدن عامدانه اقشار ضعیف جامعه در دولت آمریکا می‌افزاید: «کندی با اجتناب از بحث در مورد آموزش، اشتغال، شبکه‌های حمایت اجتماعی، وضعیت اقتصادی و موقعیت جغرافیایی که در واقع عوامل مؤثر اجتماعی بر بهداشت و سلامی عمومی جامعه هستند، در واقع در حال اجرای اصلاح نژاد نرم در جامعه آمریکا است. بنابر این تحلیل، کندی تنها عضو دولت ترامپ نیست که چنین کاری را انجام می‌دهد. به نظر می‌رسد که افزایش هیجانات و تمایلات در دولت ترامپ پیرامون مهاجرت، ناشی از تمایل به شکل‌دهی ترکیب ژنتیکی جمعیت در آمریکا و حتی سایر نقاط جهان است. کاهش کمک‌های خارجی توسط ایلان ماسک، مشاور ارشد ترامپ، نیز در حال حاضر منجر به افزایش مرگ و میر کودکان و موارد ابتلا به ایدز و مالاریا در آفریقا شده است.»

گاردین اساس همه این سیاست‌ها را تفکر «اصلاح نژادی نرم» عنوان کرده و آن را این‌گونه توصیف می‌کند: «اگر مراقبت‌های بهداشتی و خدمات نجات‌بخش را از افراد آسیب‌پذیر بگیرید، می‌توانید بگذارید طبیعت مسیر خود را طی کرده و سرانجام فقط افراد قوی زنده بمانند. این گزارش در پایان تاکید کرد که از نظر مقامات دولت ترامپ مانند کندی، افراد بیمار دلیل وضعیت وخیم جامعه هستند، نه سیستمی که افراد بیمار را از دسترسی به غذای سالم و مراقبت‌های پزشکی بازمی‌دارد.»

نگرانی از ترامپ در جهان

روزنامه «نیویورک‌تایمز» هم در مطلبی به فراگیر شدن موج ترس از ترامپ در جهان پرداخته و با اشاره به نتایج سه انتخابات اخیر در کشورهای کانادا، استرالیا و سنگاپور، آنها را متأثر از سیاست‌های «دونالد ترامپ» دانست و نوشته است: رای‌دهندگان از بیم سرنوشت آمریکایی‌ها تحت ریاست‌جمهوری ترامپ، احزاب میانه‌رو را برگزیدند. به گزارش روزنامه آمریکایی، در انتخابات کانادا و استرالیا احزاب راست‌گرایی که از دستورالعمل ترامپ در انتخابات (عظمت را دوباره به آمریکا بازگردانیم) وام گرفته بودند، شکست خوردند. نیویورک‌تایمز در مطلب خود آورده است که اگرچه ترامپ در حال شکل‌دهی به سیاست جهانی است، اما این لزوماً به معنای تغییر در همه‌جا براساس ذائقه رئیس‌جمهوری آمریکا نیست. از جمله در انتخابات کانادا و استرالیا طی دو هفته گذشته که میانه‌روها شاهد بودند چگونه شانس‌شان برای بقای سیاسی از سر گرفته شد و احزاب راست‌گرا شکست خوردند. نویسنده معتقد است که باتوجه به آنکه ترامپ تنها سه ماه است به قدرت بازگشته، هنوز زود است در مورد افزایش ضد ترامپیسم نتیجه‌گیری کنیم.

به گزارش ایسنا، «وال‌استریت ژورنال» هم در مطلبی با اشاره به پیروزی آنتونی آلبانیز در انتخابات سراسری استرالیا، به شرح تاثیر ترامپ بر این پیروزی و دیگر انتخابات‌های اخیر جهان پرداخته است. به گزارش وال‌استریت ژورنال، آلبانیز در روز شنبه در انتخابات سراسری این کشور بار دیگر به قدرت بازگشت؛ اتفاقی که او را به تازه‌ترین رهبر چپ‌گرایی تبدیل می‌کند که در سایه تحولات جهانی ناشی از سیاست‌های ترامپ، به پیروزی انتخاباتی دست یافته است. به گزارش این رسانه آمریکایی، این انتخابات بازتابی از واکنش رأی‌دهندگان به نظم نوین جهانی است؛ وضعیتی که در آن، ترامپ تعرفه‌هایی را علیه کشورها اعمال کرده، به روسیه نزدیک شده و با متحدان سنتی آمریکا با زبانی تند سخن گفته است. نظرسنجی‌ها نشان می‌دهند که دیدگاه عمومی در کشورهای متحد آمریکا همچون استرالیا، کانادا و بریتانیا نسبت به واشنگتن پس از بازگشت ترامپ منفی‌تر شده است.

جنگ ترامپ علیه هالیوود

خبر دیگر این که دونالد ترامپ رئیس‌جمهور آمریکا تعرفه‌های ۱۰۰درصدی بر همه فیلم‌هایی که در خارج از آمریکا ساخته شده‌اند، وضع کرد. رویترز با اعلام این خبر نوشته است: ترامپ بامداد دوشنبه در پیامی در شبکه اجتماعی خودش موسوم به «تروث سوشال» نوشت، به نماینده تجاری و وزارت بازرگانی آمریکا مجوز داد تا «فوراً روند اعمال تعرفه بر همه فیلم‌های سینمایی را که در سرزمین‌های خارجی تولید و وارد کشور ما می‌شوند، آغاز کند». وی افزود که صنعت سینمای آمریکا به دلیل مشوق‌هایی که سایر کشورها برای جذب فیلمسازان و استودیوهای فیلمسازی و خارج کردن آنها از آمریکا ارائه می‌دهند، «با سرعتی بسیار زیاد» در حال مرگ است. ترامپ با بیان این که «هالیوود و بسیاری دیگر از حوزه‌های داخلی آمریکا در حال نابودی هستند» نوشت: این تلاش هماهنگ توسط سایر کشورها و تهدیدی علیه امنیت ملی است.

تظاهرات ضدصهیونیستی از فرانسه و سوئد تا آلمان و هلند

سرویس خارجی-

نفرت جهانی از رژیم صهیونیستی به خاطر نسل‌کشی در غزه تمامی ندارد. طی روزهای گذشته مردم ترکیه، فرانسه، سوئد، آلمان و هلند علیه این رژیم جنایتکار به خیابان‌ها آمده بودند.

۵۷۶ روز پس از آغاز جنگ غزه و تشدید جنایات رژیم صهیونیستی در این باریکه که به شهادت نزدیک به ۶۰هزار فلسطینی بی‌گناه منجر شده است، مردم در سراسر جهان هنوز به خیابان‌ها می‌آیند و با وجود خطراتی که تهدیدشان می‌کند، علیه رژیم صهیونیستی شعار می‌دهند. برخی از کشورهای غربی به ویژه آمریکا اعتراض به اسرائیل را «ممنوع» اعلام کرده و با کسانی که علیه این رژیم شعار می‌دهند، به‌شدت برخورد می‌کنند. مثلاً در آمریکا تعداد زیادی از دانشجویان و اساتید دانشگاه به‌خاطر شرکت در راهپیمایی‌های ضد صهیونیستی، دستگیر یا تعلیق شده‌اند. حتی وقتی دانشگاهی در تراز «هاروارد» حاضر نشد با دانشجویان معترض برخورد کند، بودجه‌اش به دستور ترامپ قطع شد!

با این وجود اعتراض‌ها همچنان ادامه دارد. طبق گزارش‌هایی که طی دو روز گذشته منتشر شده است، ساکنان شهر «مارسی» فرانسه با حمل پرچم‌های فلسطین، خواستار توقف نسل‌کشی در غزه شدند. در آمستردام هلند نیز وقتی مردم شعار می‌دادند، «اسرائیل را متوقف کنید» پلیس به جان معترضان افتاد و آنها را سرکوب کرد. مردم در استکهلم سوئد و برلین آلمان نیز علیه نسل‌کشی رژیم صهیونیستی در غزه شعار دادند.

انتقام

اما این‌طور نبوده که جوانان مسلح فلسطینی بگذارند رژیم صهیونیستی بدون این که تقاص پس بدهند، از تبعات جنایات هولناک‌شان بگریزند! رژیم صهیونیستی تاکنون به هلاکت ۱۰۰۰ نظامی و افسر خود اعتراف کرده‌اند و در مقابل ترجیح داده‌اند، از زنان و کودکان فلسطینی انتقام بگیرند! اما همه می‌دانند، شمار تلفات این رژیم بسیار بیشتر از اعداد رسمیِ اعلامی است. طبق گزارش‌هایی که از رسانه‌های عبری منتشر می‌شود، رژیم صهیونیستی با خانواده‌های کشته‌شدگان خود توافقی پنهانی امضا کرده است. بر اساس این توافق، به هر خانواده‌ای که جنازه فرزند خود را به‌صورت مخفیانه و به دور از پوشش رسانه‌ای دفن کند، مبلغی معادل ۲۵۰هزار شِکِل (حدود ۶۷،۵۰۰ دلار) به‌عنوان غرامت پرداخت می‌شود. این خانواده‌ها همچنین متعهد می‌شوند که به مدت پنج سال درباره مرگ فرزند خود سکوت کنند. در برخی موارد، کشته‌شدگان بدون هیچ‌گونه اعلام رسمی دفن می‌شوند؛ از جمله مزدوران خارجی، نظامیان بدون شناسنامه یا آنهائی که خانواده‌ای ندارند. بدین ترتیب می‌توان گفت، گزارش‌هایی که می‌گویند شمار تلفات رژیم صهیونیستی بسیار بیشتر از اعداد اعلامی است، درست می‌گویند.

هدف نتانیاهو از کشتار

اما این که چرا رژیم صهیونیستی به رهبری نتانیاهو، این‌قدر به کشتار علاقه دارد، می‌تواند دلایل متعددی داشته باشد. «آویگدور لیبرمن»، رهبر حزب «اسرائیل خانه ما» در این‌باره معتقد است، هدف از گسترش عملیات نظامی در نوار غزه «صرفاً حفظ قدرت و بقای دولت نتانیاهو است.» لیبرمن تصریح کرد که دولت رژیم صهیونیستی آماده است هر بهائی برای بقای خود بپردازد، حتی اگر به قیمت جان اسرا یا نظامیان باشد. وی تصریح کرد که «اگر زمان بیشتری را هدر دهیم، روزی بیدار خواهیم شد و خواهیم فهمید که دیگر هیچ اسیر زنده‌ای باقی نمانده است... اکثر فرماندهان ارشد ارتش اسرائیل بر این باورند که هدف اصلی جنگ در حال حاضر، بقا و استمرار دولت نتانیاهو است.»

نگاه

امارات، طلا و خون در سودان

امین‌الاسلام تهرانی