آرمان ملی

روزنامه صبح ایران

شماره ۲۱۰۱

چهارشنبه
۱۷ • ۰۲ • ۱۴۰۴
۹ ذی‌القعده ۱۴۴۶
۷ می ۲۰۲۵
قیمت: ۲۰۰۰۰ تومان

armanmeli.ir

محمدرضا عارف:

مهاجرت برخی از دانشمندان به دلیل نبود امکانات

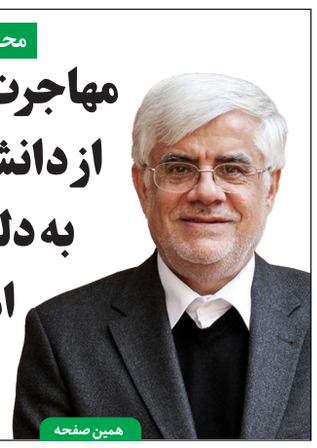

همین صفحه

در گفت‌وگوی تلفنی پزشکیان و پوتین مطرح شد

توسعه راهبردی از تهران تا مسکو

آرمان ملی: «مسعود پزشکیان» و «ولادیمیر پوتین» روسای جمهور جمهوری اسلامی ایران و فدراسیون روسیه، بعدازظهر دیروز سه‌شنبه ۱۶ اردیبهشت ۱۴۰۴ در تماس تلفنی، آخرین وضعیت روابط دوجانبه و تحولات منطقه‌ای و بین‌المللی را مورد بحث و تبادل نظر قرار دادند.

همین صفحه

«آرمان ملی» رویکردها نسبت به ماجرای پیامک‌های حجاب را بررسی می‌کند

انتظار جامعه؛ شفاف‌سازی دولت

صفحه ۳

گزارش «آرمان ملی» از پرونده جدید قاچاق سوخت

ردپای ۲۰۰ قاچاقچی در یک پمپ بنزین

صفحه ۲

«آرمان ملی» برخوردها با جرایم خشن را بررسی می‌کند؛

بهارستان و دغدغه امنیت

آرمان ملی: گسترش روزافزون فقر که ریشه در بیکاری و بی‌برنامگی در حوزه‌های اقتصادی دارد باعث شده در ادوار اخیر شاهد افزایش روزافزون جرایم خشن باشیم. کیف‌قاپی، گوشی‌دزدی، سرقت‌های هالیوودی، خفت‌گیری و... به‌نوعی در جامعه عریان شده است و هر روز با چنین آسیب‌هایی روبه‌رو هستیم و شاید برای بسیاری از ما هم برخورد با دزدهای خشن رخ داده باشد و تجربه تلخش همچنان در ذهنمان باشد.

صفحه ۳

غلامعلی دهقان در گفت‌وگو با «آرمان ملی» مطرح کرد

تاکید تهران و واشینگتن بر روی نقاط مشترک

صفحه ۶

«آرمان ملی» از آخرین تحولات مذاکرات گزارش می‌دهد

ایران و آمریکا «یکشنبه» در مسقط

آرمان ملی: پیچیدگی‌های روابط ایران و آمریکا و اخبار این حوزه در وضعیتی بسیار شکننده قرار گرفته است؛ شکننده از این منظر که با یک خبر منفی، مانند تأخیر در زمان مذاکرات یا تکذیب یا تأییدی درباره جابه‌جایی مکان گفت‌وگوها، در کف بازار شاهد واکنشی منفی هستیم. اما به محض مخابره یک خبر مثبت، بازار ارز با فروریزش همراه می‌شود و امید به بازارهای مالی باز می‌گردد.

صفحه ۲

پیشخوان
Pishkhan.com

سخن روز

غنی‌سازی و مذاکره با آمریکا

علی‌اصغر زرگر
کارشناس روابط بین‌الملل

در هر مذاکره‌ای اصل بر آن است که طرفین برای رسیدن به نقطه‌ای از توافق، امتیازی بدهند و امتیازی بگیرند. این قاعده‌ای پذیرفته‌شده در روابط بین‌الملل است که در طول تاریخ بارها آزموده شده و...

صفحه ۲

یادداشت

یمن و تغییر معادلات میدانی

حسن هانی‌زاده
تحلیلگر مسائل بین‌الملل

اقدام اخیر انصارا... و ارتش یمن در پرتاب موشک رادار گریز «فلسطین ۲» به سوی فرودگاه بین‌المللی بن‌گوریون رژیم صهیونیستی در عمق اراضی اشغالی معادلات جنگ ۱۸ ماهه غزه را تغییر خواهد داد.

ادامه در همین صفحه

یمن و تغییر معادلات میدانی

ادامه یادداشت

... فرودگاه بن‌گوریون نماد اقتدار اقتصادی، گردشگری، سیاسی و امنیتی اسرائیل تلقی می‌شود و به دلیل اهمیتی که این فرودگاه در ارتباط هوایی اراضی اشغالی با جهان خارج دارد، بیش‌ترین سامانه‌های دفاع هوایی در اطراف این فرودگاه استقرار داده شده. عبور موشک فراصوتی انصارا... از ۴ لایه دفاع هوایی در منطقه به‌ویژه در دریای سرخ و شرق مدیترانه و ۴ لایه در اراضی اشغالی، کارشناسان نظامی آمریکا و اسرائیل را به‌شدت شگفت‌زده کرد. همزمان با پرتاب این موشک ۱۵ هواپیمای مسافربری که قصد فرود در فرودگاه بین‌المللی بن‌گوریون را داشتند، مسیر خود را تغییر داده و در فرودگاه‌های کشورهای منطقه به‌صورت اضطراری فرود آمدند. در طول روزهای اخیر حداقل ۲۰ شرکت معتبر هواپیمایی جهان پروازهای خود را به سمت فرودگاه بن‌گوریون تا اطلاع ثانوی لغو کردند به‌گونه‌ای که بسیاری از مسافران در این فرودگاه سرگردان مانده‌اند. یکی از کارشناسان نظامی جهان عرب معتقد است که پرتاب موشک به سمت فرودگاه بن‌گوریون که به لحاظ فیزیکی تحت شدیدترین تدابیر امنیتی قرار دارد در واقع هدف قرار دادن همزمان مغز و قلب تپنده پیکره رژیم صهیونیستی تلقی می‌شود. از این رو پس از این حمله بود که یک کمیته کارشناسی مشترک از سوی کارشناسان حوزه‌های امنیتی آمریکا، اسرائیل و انگلیس برای بررسی ابعاد این حادثه شگفت‌انگیز تشکیل شد. این حمله پاسخی روشن و کاملا مفهومی به جنایات رژیم صهیونیستی و آمریکا علیه مردم یمن و غزه تلقی می‌شود و حمله به فرودگاه بن‌گوریون در جنوب تل‌آویو تنها یک هشدار به اسرائیل و حامیان این رژیم به‌شمار می‌رود. اگرچه ارتش یمن و انصارا... یک بانک اطلاعاتی از اهداف نظامی و استراتژیک برای حملات بعدی در اختیار دارند اما ۴ هدف عمده و سرنوشت‌ساز می‌تواند شرایط منطقه را به‌کلی تغییر دهد. هدف اول فرودگاه بن‌گوریون است که در اقدامات بعدی بکلی از خدمت صنعت هوانوردی اسرائیل خارج خواهد شد زیرا شلیک موشک بالستیکی فلسطین ۲ نخستین تجربه موفق انصارا... است. اهداف بعدی شهر حیفا است که با داشتن ۸۰ مخزن حاوی گاز نیترات آمونیاک بزرگ‌ترین مرکز تصفیه خانه آب شرب نیمی از جمعیت اراضی اشغالی را در خود جای داده، هدف قرار گرفتن این مخازن قطعا برای رژیم صهیونیستی به دلیل خطرات ناشی از نشت گاز آمونیاک یک فاجعه تلقی می‌شود. هدف دیگر، بندر ایلات است که حلقه ارتباط دریایی اراضی اشغالی با خارج تلقی می‌شود زیرا این بندر بیش از نیمی از صادرات و واردات اسرائیل را دربر می‌گیرد.

محمد رضا عارف:

برخی از دانشمندان به دلیل نبود امکانات مهاجرت می‌کنند

آرمان ملی: معاون اول رئیس جمهور در مراسم اهدای جایزه البرز ۱۴۰۴ در بخش «نخبگانی با اشاره به نیاز امروز کشور به «وقف علمی» اظهار داشت: در سال‌های ابتدای پیروزی انقلاب اسلامی برای توسعه دانشگاه‌ها و افزایش دانشجویان از ۱۷۵ هزار نفر به چهار میلیون نفر، به مشکلات بسیاری برخوردیم و این به ویژه در دهه شصت که با جنگ تحمیلی هم مواجه بودیم دشواری زیادی ایجاد کرد، در آن زمان با توجه به کمبودهای بودجه، وقف علمی مطرح شد اما چون در این حوزه کم کار شده بود، موفق نشد. محمد رضا عارف گفت: با توجه به سند چشم انداز که جایگاه اول را برای ایران در منطقه ترسیم کرده است و فراتر از آن، بیانیه گام دوم که هفت رهنمود را متوجه توسعه علم و فناوری کرده است باید به این سمت برویم این در حالی است که منابع اکنون دولت نسبت به دهه ۶۰ فرقی نکرده است، همه دانشگاه‌ها نیازمند بودجه هستند اما به‌رغم اهمیت علم و فناوری در توسعه کشور، نمی‌توانیم بودجه بیشتری به این حوزه اختصاص بدهیم چراکه ما در تامین اقتصادی و معیشتی مردم با مشکل روبه‌رو هستیم و هرکسی رئیس جمهور یا عضو کابینه بشود بیش از این نمی‌تواند در بخش علم و فناوری سرمایه‌گذاری کند حتی اگر کابینه‌ای بیاید و شعار توسعه علمی بدهد واقعیت این است که سقف کمک دولت همین است اما ما برای آنکه نه تنها در سطح منطقه، که در سطح دنیا جایگاه برتر داشته باشیم نیاز به منابع داریم و تجربه نشان داده است که اگر با سازوکاری منطقی همان طور که واقفین تمام اموال خود را در طبق اخلاص گذاشته‌اند جلو برویم به آن می‌رسیم. در این مراسم، عارف پس از اهدای جایزه البرز به چهار دانشمند برگزیده سال ۱۴۰۴ این جایزه، آیت‌ا... علی اکبر رشاد، علیرضا سیمچی، محمد عبداللهی و علی‌اکبر موسوی موحدی گفت: اثر اهدای چنین جوایزی این است که جوانان و نوجوانان کشور وقتی این الگوهای ارزشمند و بزرگ را می‌بینند انگیزه بیشتری برای حرکت در این مسیر پیدا می‌کنند و ضرورت برگزاری چنین نشست‌هایی همین است و ما باید هر ساله چنین رویدادهایی را داشته باشیم تا با معرفی الگوهایی که در این کشور به موفقیت رسیده‌اند انگیزه مهاجرت را کاهش دهیم و شاهد مهاجرت معکوس دانشمندان به کشور باشیم. معاون اول رئیس جمهور افزود: در حالی که علاوه بر رفع مشکلات معیشتی باید به گونه‌ای باشد که دانشمندان ما دغدغه‌شان تنها موضوعات علمی باشد اما گاهی گام اول را که برمی‌دارند به مانع نبود تجهیزات برمی‌خورند که نمی‌شود تامینش کرد و اینجاست که وقف علمی باید حضور داشته باشد و واقعیت این است که بسیاری از کسانی که مهاجرت کرده‌اند نمی‌گویند که حقوقمان کم بوده است بلکه می‌گویند امکان کار نداشتیم و مهاجرت کردیم.

عارف با ارائه سه پیشنهاد برای گسترش وقف علمی در کشور بیان کرد: تشکیل «بنیاد وقف علمی» در کشور با هدایت سازمان اوقاف و کمک وزارت علوم، تحقیقات و فناوری، وزارت بهداشت، درمان و آموزش پزشکی و وزارت آموزش و پرورش، نخستین پیشنهاد در این زمینه است، در جلسات این بنیاد، خیرین و بزرگان وقف را می‌توان توجیه کرد که در زمینه وقف علمی و ازجمله در زمینه ساخت آزمایشگاه‌های مدارس و دانشگاه‌ها فعال شوند. معاون اول رئیس جمهور، «تدوین سند راهبردی وقف علمی کشور» را دومین موضوع مهم در این حوزه دانست و تاکید کرد: اینکه در ده سال آینده به کجا می‌خواهیم برویم در این سند باید مشخص شود و این کار دولت است و باید به مرحله‌ای برسیم که همان‌گونه که هر اقدامی پیوست محیط زیستی دارد، پیوست وقفی هم داشته باشد. عارف، ایجاد سامانه ملی وقف را به عنوان سومین پیشنهاد در این حوزه مطرح کرده و گفت: با ایجاد این سامانه می‌توان با خیرین ارتباط و تعامل داشت. معاون اول رئیس جمهور برگزاری جشنواره ملی واقفان علمی و فناوری را نیز در مسیر همین هدف برشمرده و گفت: در این جشنواره‌ها می‌توان ضمن تقدیر از واقفان و خیران، مسائل و مشکلاتی و نیازهایی را که آنها می‌توانند برای حل آنها گام بردارند را هم مطرح کرد. عارف اظهار کرد: خیرین و واقفان کمک بسیار زیادی در زمینه مدرسه‌سازی داشته‌اند و اگر به اینکه نرخ بی‌سوادی در کشور پایین است افتخار می‌کنیم، به برکت نهضت مدرسه‌سازی و حضور واقفان و خیرین عزیزی است که مدرسه ساختند، امروز باید آنها را به سمت وقف در حوزه تولید علم و فناوری و وقف علمی دعوت کرد.

عراقچی: رضایتمندی نمایندگان مجلس خبرگان از دستگاه دیپلماسی، نشانه وفاق ملی است

آرمان ملی: وزیر امور خارجه گفت میزان بالای رضایتمندی نمایندگان مجلس خبرگان از عملکرد دستگاه دیپلماسی را نشانه‌ای از یک وفاق ملی دانست. سید عباس عراقچی وزیر امور خارجه در حاشیه حضور در دومین روز اجلاس خبرگان رهبری در قم گفت: نمایندگان مجلس خبرگان رهبری با ابراز رضایت از فعالیت‌های وزارت امور خارجه، رویکرد این وزارت را در مسیر تفاهم ملی و با حفظ عزت ملی ارزیابی کردند. به گفته وی، موضوعاتی نظیر آخرین تحولات در عرصه سیاست خارجی،

روند مذاکرات غیرمستقیم با آمریکا، دلایل اتخاذ این شیوه مذاکره، سیاست همسایگی جمهوری اسلامی ایران، دستاوردهای دیپلماسی اقتصادی، تعاملات منطقه‌ای با سازمان‌هایی نظیر سازمان همکاری شانگهای و بریکس و همچنین مرور کامل بر سابقه و روند مذاکرات و تهدیدهای ایالات متحده از جمله محورهای مطرح‌شده در این نشست بود. عراقچی خاطرنشان کرد: میزان بالای رضایتمندی نمایندگان مجلس خبرگان از عملکرد دستگاه دیپلماسی، نشانه‌ای از یک وفاق ملی و پشتوانه‌ای ارزشمند برای تداوم مسیر وزارت امور خارجه در عرصه سیاست خارجی کشور به شمار می‌آید.

در گفت‌وگوی تلفنی پزشکیان و پوتین مطرح شد

امضای توافق‌نامه راهبردی نقطه عطفی در تحکیم همکاری‌های دوجانبه

آرمان ملی: «مسعود پزشکیان» و «ولادیمیر پوتین» روسای جمهور جمهوری اسلامی ایران و فدراسیون روسیه، بعدازظهر دیروز سه‌شنبه ۱۶ اردیبهشت ۱۴۰۴ در تماس تلفنی، آخرین وضعیت روابط دوجانبه و تحولات منطقه‌ای و بین‌المللی را مورد بحث و تبادل نظر قرار دادند. روسای جمهور دو کشور با ابراز خرسندی از سطح ممتاز، سازنده و دوستانه مناسبات میان جمهوری اسلامی ایران و فدراسیون روسیه، روند پیشرفت همکاری‌ها و پروژه‌های مشترک، به‌ویژه در حوزه‌های پولی و بانکی، حمل‌ونقل ریلی و جاده‌ای و انرژی را مثبت ارزیابی کردند. در این گفت‌وگو، پزشکیان و پوتین، امضای توافق‌نامه همکاری جامع راهبردی میان دو کشور را نشانه‌ای روشن از عمق روابط تهران و مسکو و نقطه عطفی در تحکیم همکاری‌های سیاسی، اقتصادی، تجاری و امنیتی میان جمهوری اسلامی ایران و فدراسیون روسیه دانستند و بر عزم و اراده مسئولان عالی‌رتبه دو کشور برای اجرای کامل این توافق‌نامه تأکید کردند ولادیمیر پوتین همچنین ضمن آرزوی موفقیت برای مذاکرات هسته‌ای که میان جمهوری اسلامی ایران و آمریکا در جریان است اعلام کرد که روسیه آمادگی دارد مساعدت‌های فنی لازم را در این زمینه ارائه کند. در آغاز این گفت‌وگوی تلفنی، رئیس جمهور روسیه با ابراز تأسف از حادثه انفجار در بندر شهید رجایی استان هرمزگان، جان باختن تعدادی از هموطنان ایرانی را به دولت و ملت ایران تسلیت گفت و رئیس جمهور کشورمان نیز از ابراز همدردی دولت روسیه و مشارکت آن کشور در عملیات اطفای حریق این حادثه قدردانی کرد. همچنین کاخ کرملین در بیانیه‌ای اعلام کرد، «ولادیمیر پوتین» و «مسعود پزشکیان» روسای جمهور روسیه و ایران توافق کردند که برای تقویت همکاری‌های عملی و هماهنگی در سیاست خارجی، همکاری‌های مشترک را افزایش دهند. وی همچنین ادامه داد، ۲ طرف درباره پیشرفت مذاکرات ایران و آمریکا با میانجیگری عمان درباره برنامه هسته‌ای ایران و همچنین توسعه همکاری‌های دو جانبه بر اساس پیمان مشارکت جامع استراتژیک صحبت کردند. کرملین با بیان اینکه «پوتین بر آمادگی روسیه برای پیشبرد گفت‌وگو با هدف دستیابی به توافقی عادلانه درباره برنامه هسته‌ای ایران تاکید دارد»، گفت: «مسائل مربوط به توسعه بیشتر همکاری‌های روسیه و ایران بر اساس پیمان مشارکت جامع استراتژیک بین ۲ کشور که در جریان سفر رسمی رئیس جمهور ایران به روسیه در ۱۷ ژانویه امضا شد، به تفصیل مورد بحث قرار گرفت. دو طرف همچنین توجه ویژه‌ای به گسترش روابط تجاری و سرمایه‌گذاری متقابلا سودمند از جمله از طریق اجرای پروژه‌های مشترک بزرگ در زمینه حمل و نقل و انرژی داشتند.» کرملین همچنین اعلام کرد، پوتین مراتب تسلیت صمیمانه خود را به رئیس جمهور ایران به خاطر کشته شدن ده‌ها نفر در انفجار ۲۶ آوریل در بندر شهید رجایی در جنوب ایران ابراز کرد. رئیس جمهور ایران در ادامه این صحبت به پوتین و مردم روسیه هشتادمین سالگرد روز پیروزی این کشور را تبریک گفت.

آگاهی بدون توقف
هر روز هفته و هر ساعت از شبانه روز با تازه‌ترین اخبار، تحلیل‌ها و ویدئوها در رسانه‌های آنلاین آرمان ملی
armanmeli.ir
armanmeli
@armanmeli
armanmeli.ir
آرمان ملی

آرمان ملی
armanmeli.ir
سال هشتم
شماره ۲۱۰۱
چهارشنبه
۱۴۰۴•۰۲•۱۷
۹ ذی القعده ۱۴۴۶ / ۷ می ۲۰۲۵

سخن روز

غنی‌سازی و مذاکره با آمریکا

علی اصغر زرگر
کارشناس روابط بین‌الملل

در هر مذاکره‌ای اصل بر آن است که طرفین برای رسیدن به نقطه‌ای از توافق، امتیازی بدهند و امتیازی بگیرند. این قاعده‌ای پذیرفته‌شده در روابط بین‌الملل است که در طول تاریخ بارها آزموده شده و به‌ویژه در پرونده‌هایی که رنگ و بوی منازعه و بحران به خود گرفته‌اند. پرونده هسته‌ای ایران و مذاکرات مرتبط با آن، مصداق بارزی از همین الگوست. آمریکا با اتکا به ابزار تحریم و فشارهای بی‌سابقه اقتصادی، تلاش دارد که حداکثر امتیاز را از ایران بگیرد و تا جایی که بتواند ایران را به عقب‌نشینی از برخی اصول اساسی‌اش وادار کند. یکی از مهم‌ترین این اصول، غنی‌سازی اورانیوم و حفظ چرخه سوخت هسته‌ای در داخل کشور است؛ موضوعی که از نگاه تهران حق مسلم کشور بوده و برگرفته از معاهده عدم اشاعه سلاح‌های هسته‌ای (NPT) محسوب می‌شود. این در حالی است که آمریکا بر محدودسازی، تعلیق یا حتی برچیدن کامل غنی‌سازی تأکید دارد و گفته‌اند که ایران می‌تواند اورانیوم موردنیاز خود را از منابع خارجی تهیه کند. در مقابل ایران با استناد به تجربه‌های تلخ گذشته، به‌ویژه در ماجرای رآکتور تحقیقاتی تهران، تأکید دارد که نمی‌تواند به وعده‌های تأمین خارجی اعتماد کند. زمانی که این رآکتور برای ادامه فعالیت خود نیازمند سوخت با غنای ۲۰ درصد بود، کشورهای غربی از ارسال آن امتناع کردند و حتی برخی از آنان خواستار تعطیلی این مرکز شدند. همین تجربه باعث شد که ایران به سمت غنی‌سازی بومی حرکت کند و اکنون نیز استدلال می‌کند که صرف‌نظر از این توانمندی، به معنای وابستگی دوباره به خارج و تکرار یک خطای راهبردی خواهد بود. بنابراین، تنش بر سر غنی‌سازی، نه‌تنها یک اختلاف فنی بلکه نمادی از تقابل دو نگاه کاملاً متفاوت به موضوع حاکمیت، استقلال و اعتماد است. اینجاست که مذاکرات به نقطه‌ای حساس می‌رسد؛ جایی که هر دو طرف می‌کوشند دست بالا را داشته باشند و با چانه‌زنی حداکثری، دیگری را به عقب‌نشینی وادارند. در شرایط کنونی، گرچه فضا هنوز به‌طور کامل به سمت توافق نرفته، اما نمی‌توان منکر آن شد که زمینه‌هایی برای تفاهم موقت یا گام‌به‌گام وجود دارد. به‌ویژه آنکه دونالد ترامپ به‌شدت مایل است در پرونده ایران به یک موفقیت نسبی دست یابد. او در عرصه‌های دیگر سیاست خارجی یا به بن‌بست رسیده یا دستاورد ملموسی نداشته است. از این رو، دستیابی به یک توافق ولو موقت با ایران می‌تواند به عنوان یک برگ برنده در کمپین انتخاباتی و در جلب حمایت عمومی به کار گرفته شود. با این حال، ترامپ نیز با محدودیت‌ها و فشارهای جدی مواجه است. از یک سو، لابی‌های قدرتمند اسرائیل و برخی کشورهای عرب منطقه، اساساً با هرگونه توافق با ایران مخالفت دارند. آن‌ها نگرانند که هر نوع توافقی موجب احیای ظرفیت‌های ایران در حوزه منطقه‌ای و افزایش قدرت مانور تهران شود. از سوی دیگر، در داخل نیز گروه‌هایی وجود دارند که نسبت به حسن نیت آمریکا تردید دارند. بنابراین، همان‌گونه که چندگانگی در داخل آمریکا، بخشی از معادله مذاکرات را پیچیده کرده، در ایران نیز چنین تنوع دیدگاه‌هایی وجود دارد که می‌تواند روند توافق را کند یا حتی مختل کند. در نظام بین‌الملل، هیچ بن‌بستی ابدی نیست، به‌ویژه وقتی منافع دو طرف ایجاب می‌کند که از در گفت‌وگو وارد شوند. عمان در سال‌های اخیر تلاش کرده که جایگاه خود را به عنوان یک واسطه مورد اعتماد در بحران‌های منطقه‌ای تثبیت کند. اکنون نیز دور جدید مذاکرات می‌تواند به توافقی موقت منجر شود؛ توافقی که ضمن حفظ اصول اساسی ایران، برای ترامپ نیز به مثابه یک دستاورد مهم تلقی شود. در نهایت، باید گفت که منطق مذاکره، منطق بده‌بستان و شناسایی حوزه‌های مشترک است. اگر این منطق بر فضای گفت‌وگو حاکم شود، احتمال دستیابی به تفاهمی ولو محدود، بعید نخواهد بود. مهم آن است که دو طرف با درک واقعیت‌های سیاسی، امنیتی و اقتصادی خود و طرف مقابل، از فرصت‌های پیش‌رو بهره بگیرند.

خبر

عبدالرضا فرجی‌راد:

ادامه درگیری‌های یمن می‌تواند بر مذاکرات ایران و آمریکا اثر بگذارد

آرمان ملی: یک تحلیلگر مسائل بین‌الملل، اظهار داشت: درگیری میان آمریکا و یمن و همچنین اسرائیل با یمن، مدتی است که آغاز شده و در هفته‌های اخیر شدت یافته است، به‌گونه‌ای که آمریکا تقریبا هر روز یمن را بمباران می‌کند. وزیر دفاع آمریکا این حملات را به نوعی به ترامپ تحمیل کرده است در حالی که ترامپ شخصیتی نبود که وارد یک جنگ طولانی مدت شود. با این حال، وزیر دفاع ایالات متحده اعلام کرده است که باید دامنه درگیری در یمن گسترش یابد تا حوثی‌ها شکست بخورند. عبدالرضا فرجی راد گفت: واقعیت این است که آمریکایی‌ها در یمن گرفتار شده‌اند؛ نه‌تنها با این حجم از هزینه و بمباران گسترده نتوانسته‌اند حوثی‌ها را شکست دهند، بلکه یمنی‌ها فعالیت‌های نظامی خود را نیز گسترش داده‌اند. اسرائیل نیز از حملات یمنی‌ها ضربه سنگینی خورده است؛ تا جایی که فرودگاه اسرائیل هدف قرار گرفته و نتانیاهو اعلام کرده که این حمله را کار ایران می‌داند و قصد دارند تلافی کنند. این تحلیلگر مسائل سیاست خارجی بیان کرد: اگر درگیری‌ها در یمن ادامه پیدا کند، ممکن است تا حدی بر روند مذاکرات ایران و آمریکا اثر بگذارد. اگر دور تازه مذاکرات آغاز شود، احتمال دارد مسئله یمن نیز به عنوان یک عامل جدید وارد گفت‌وگوها شود. این موضوع می‌تواند در کنار پرونده هسته‌ای مطرح گردد و شاید معامله‌ای در این زمینه شکل بگیرد؛ به‌گونه‌ای که هم ایران امتیازاتی دریافت کند، هم در منطقه آرامشی برقرار شود و هم آمریکایی‌ها در جهت پایان دادن به جنایات اسرائیل در غزه نقش ایفا کنند. البته همه این موارد در حد گمانه‌زنی است، اما محتمل به نظر می‌رسد، چراکه آمریکا واقعا در یمن گرفتار شده است. فرجی‌راد تصریح کرد: نتانیاهو با فضاسازی‌های گسترده تلاش می‌کند تنش میان ایران و آمریکا را افزایش دهد. هدف او این است که مذاکرات متوقف شود. البته مقامات آمریکایی نسبت به این مسئله آگاه هستند، اما در درون دولت خود دچار اختلاف‌اند؛ گروهی معتقدند نباید تحت تأثیر القائات اسرائیل قرار گرفت، و برخی دیگر، از جمله وزیر دفاع و افرادی مانند روبیو، نظری متفاوت دارند.»

گزارش «آرمان ملی» از آخرین تحولات مذاکرات ایران و آمریکا

دور چهارم مذاکرات؛ یکشنبه

آرمان ملی- احسان اسقایی: پیچیدگی‌های روابط ایران و آمریکا و اخبار این حوزه در وضعیتی بسیار شکننده قرار گرفته است؛ شکننده از این منظر که با یک خبر منفی، مانند تأخیر در زمان مذاکرات یا تکذیب یا تأییدی درباره جابه‌جایی مکان گفت‌وگوها، در کف بازار شاهد واکنشی منفی هستیم. اما به‌محض مخابره یک خبر مثبت، بازار ارز با فروریزش همراه می‌شود و امید به بازارهای مالی باز می‌گردد. تمام این نوسانات، جنبه‌ای روانی از واقعیت موجود در روابط تهران و واشینگتن است. با این حال، اگر قرار باشد به‌جای تحلیل روانی، واقعیت مذاکرات را در نظر بگیریم، باید به آخرین اظهارات عباس عراقچی وزیر امور خارجه، بعد از دور دوم و پیش از آغاز دور سوم مذاکرات رجوع کنیم. عراقچی به‌درستی گفته بود که «ما پشت میز مذاکره می‌کنیم، نه در رسانه‌ها.» اگر این جمله را مبنای تحلیل قرار دهیم، بسیاری از اخبار منفی که پس از تعویق در برگزاری دور چهارم مذاکرات منتشر شد، فاقد اعتبار تحلیلی خواهند بود. در همین زمینه، ادعاهایی نظیر اینکه آمریکا خواستار جمع‌آوری تأسیسات غنی‌سازی ایران شده یا اینکه فرماندهی مذاکرات در دست نتانیاهو است، بیشتر از آنکه از یک روند دیپلماتیک نشأت بگیرد، حاصل پروژه‌های رسانه‌ای برای برهم زدن مسیر گفت‌وگوهاست. این در حالی است که منابع آگاه تأیید کرده‌اند دور چهارم مذاکرات ایران و آمریکا روز یکشنبه ۲۳ اردیبهشت در مسقط برگزار خواهد شد. هرچند برخی منابع، روز چهارشنبه را برای مذاکرات اعلام کرده بودند، اما طبق پیگیری‌ها زمان نهایی، یکشنبه تعیین شده است.

بازگشت به دیپلماسی

طی روزهای گذشته، اظهارات مقاماتی چون «ویتکاف» نماینده ترامپ در امور غرب آسیا، حاکی از آن است که دولت ترامپ به دنبال حل‌وفصل دیپلماتیک ماجراست. او در اظهاراتی کم‌سابقه تأکید کرده که «ما تمام تلاش خود را می‌کنیم که این موضوع از راه دیپلماتیک حل شود» و خبر داده که در صورت عدم برگزاری گفت‌وگو در هفته جاری، علت آن تنها سفر رئیس‌جمهور به خاورمیانه خواهد بود. این در حالی است که ترامپ در ماه‌های اخیر به‌شدت رویکرد منطقه‌ای خود را فعال کرده و در همین چارچوب، بخشی از تمرکز او بر ادامه‌ی پروژه صلح ابراهیم است. البته گویا عربستان اعلام کرده در سفر ترامپ به ریاض خبری از صحبت در مورد پیمان ابراهیم نیست. ویتکاف صراحتا گفته: «ایران نباید هرگز به سلاح هسته‌ای دست پیدا کند» که به نظر نوع نگاه آمریکا به غنی‌سازی در ایران را مشخص می‌کند.

نقش کنگره و توافق احتمالی

یکی از موضوعات کلیدی در تحلیل چشم‌انداز این مذاکرات، مسئله نقش کنگره آمریکاست. حقوقدانان معتقدند اگر آمریکا بخواهد به توافقی با ایران برسد، چه بازگشت به برجام باشد چه توافقی جدید، احتمال زیادی دارد که همچون برجام ۲۰۱۵، آن را به‌صورت یک توافق‌نامه اجرایی دنبال کند تا نیازی به تصویب در کنگره نداشته باشد. این در حالی است که به نظر می‌رسد ایران خواستار تضمین‌هایی است که در هیچ دولتی در آمریکا شرایطی ایجاد نشود که آمریکا زیر توافق هسته‌ای بزند.

پیام به تهران؟

در میان خبرهای حاشیه‌ای اما مهم، گزارش میدل ایست‌آی درباره انتقال سامانه پدافندی پاتریوت از اسرائیل به اوکراین نیز قابل توجه است. مقامات دولت کنونی و پیشین آمریکا این اقدام را نه‌تنها نشانه‌ای از حمایت از اوکراین، بلکه پیامی غیر مستقیم به تهران دانسته‌اند؛ پیامی مبنی بر اینکه واشینگتن آماده است همزمان با ادامه مذاکرات، موازنه قدرت در منطقه را نیز بازتنظیم کند. در این معنا که آمریکا با انتقال این سامانه از اسرائیل به صورت غیر مستقیم به نتانیاهو پیام می‌دهد که نباید در اندیشه حمله به تهران و تاسیسات هسته‌ای آن باشد چرا که گنبد آهنین شکست خورده و اسرائیل بدون پاتریوت‌های آمریکایی در برابر ایران ضربه‌پذیر است.

سیاست صبر و انتظار

در مجموع، فضای مذاکرات ایران و آمریکا در آستانه دور چهارم گفت‌وگوها، نه‌تنها به نقطه‌ای حساس رسیده بلکه از منظر روانی، اقتصادی، سیاسی و حتی امنیتی نیز وارد مرحله‌ای جدید شده است. هرچند برخی تلاش دارند از مسیرهای رسانه‌ای مذاکرات را به حاشیه ببرند، اما خبرهای میدانی از آمادگی دو طرف برای پیشبرد مسیر دیپلماتیک حکایت دارد. آیا یکشنبه در مسقط، گامی مهم به سمت توافق برداشته خواهد شد؟ پاسخ این پرسش، در گرو میزان واقع‌گرایی دو طرف در اتاق مذاکره است، نه هیاهوی بیرون آن.

گزارش «آرمان ملی» از پرونده جدید قاچاق سوخت

ردپای ۲۰۰ قاچاقچی در یک پمپ بنزین

آرمان ملی- گروه سیاسی: دولت‌های مختلف به فراخور توانایی و انگیزه‌ای که نشان می‌داده‌اند در تلاش بوده‌اند که از میزان قاچاق کم کنند، با این حال تقریبا تمام دولت‌ها در این راه موفقیت چشم‌گیری به دست نیاورده‌اند. به عبارت دیگر نه‌تنها دولت‌ها در این راه به نتیجه نمی‌رسند، بلکه هرچه جلوتر می‌رویم با پرونده‌های وسیع‌تری مواجه می‌شویم که نشان از گسترش عمق و نفوذ باندهای مختلف و سودجو دارد. در آخرین مورد، پرونده‌ای برای یک پمپ‌بنزین مجاز در استان هرمزگان باز شده که تاکنون ۲۰۰ متهم داشته است و در عین حال هنوز عمق این شبکه قاچاق، عوامل پشت‌پرده آن و وسعت عمل آنها به تمامی شناسایی نشده است. طبق بررسی‌های انجام شده، روزانه ۲۰ تا ۲۵ میلیون لیتر سوخت به‌خصوص گازوییل از مبدأ ایران قاچاق می‌شود که از این مقدار بنابر گزارش‌های منتشر شده، حدود ۶۵ درصد از سیستان‌وبلوچستان خارج می‌شود. ۱۵ درصد از هرمزگان و ۲۰ درصد باقی‌مانده از سایر نقاط کشور، از جمله مناطق شمال غربی تا مناطق جنوبی مانند خوزستان به خارج از کشور ارسال می‌شود. با این حساب، حدود ۸۰ درصد قاچاق سوخت کشور در استان‌های جنوبی رقم می‌خورد. دلیل اصلی قاچاق سوخت از جمله گازوییل و بنزین به اختلاف قیمت داخلی با قیمت آن در کشورهای همسایه باز می‌گردد. بنزین و گازوییل تولیدی در ایران به‌ترتیب تا سقف ۳۰ الی ۲۰۰ برابر قیمت داخلی توسط قاچاقچیان خرید و فروش می‌شود و یک تجارت پرسود را برای کل زنجیره قاچاق در ایران و کشورهای همسایه ایجاد کرده و همین باعث افزایش انگیزه باندهای سازمان‌یافته شده است. در ادامه این گزارش به همین مورد خواهیم پرداخت.

نگرانی از قاچاق سوخت

مسعود پزشکیان، رئیس‌جمهوری در اسفند سال گذشته با اشاره به چالش قاچاق سوخت گفت: «روزانه ۲۰ میلیون لیتر گازوییل قاچاق می‌شود. حالا سؤال اینجاست که چه کسانی این حجم عظیم از ذخایر را از کشور خارج می‌کنند؟ این‌طور نیست که کسی بتواند گازوییل را با دست یا در بشکه‌های کوچک از مرز عبور دهد. این حجم از قاچاق نیاز به یک شبکه گسترده دارد، پس باید مشخص شود که چه کسانی در این چرخه نقش دارند. نمی‌توان انتظار داشت که دولت به‌تنهایی همه چیز را کنترل کند. شما که در بازار فعالیت می‌کنید، بهتر از هر کسی می‌توانید بفهمید که این سوخت چگونه قاچاق می‌شود و چه کسانی در این کار نقش دارند. ما از شما می‌خواهیم که به ما کمک کنید. بحث این نیست که شما به جای دولت اقدام کنید، اما اگر همکاری نکنیم، این مشکل حل نخواهد شد. در تهران ۱۰ میلیون لیتر گازوئیل احتکار شده بود که کشف و ضبط شد و به دادگاه تحویل داده شد. این تنها یک مورد است. وقتی چنین حجمی از سوخت قاچاق یا احتکار می‌شود، یعنی یک مشکل جدی در سیستم وجود دارد. مسئله این است که خود ما باید بر این روند نظارت داشته باشیم. گازوییل، کالایی نیست که بتوان آن را به سادگی از بازار جمع‌آوری و قاچاق کرد. این حجم از انتقال، نیازمند یک زنجیره گسترده حمل‌ونقل است که باید جلوی آن گرفته شود.»

پرونده‌ای با ۲۰۰ متهم

عارف اکبری، دادستان مرکز استان هرمزگان از تشکیل پرونده قاچاق سازمان‌یافته سوخت برای یکی از جایگاه‌های عرضه سوخت در بندرعباس خبر داد. او در این مورد با اشاره به تحقیقات انجام شده اظهار کرد: «با تحقیقات میدانی، اقدامات فنی توسط پلیس امنیت اقتصادی استان و بررسی دوربین‌های مداربسته مراودات مالی بین کارگران جایگاه و مدیر جایگاه مشخص شد که جایگاه موصوف بیش از ۲ میلیون لیتر قاچاق سوخت داشته است با این توضیح که قاچاقچیان با برنامه‌ریزی قبلی نسبت به تهیه کارت‌های سوخت اجاره‌ای اقدام می‌کردند و تحویل متصدی پمپ جایگاه قرار می‌دادند و با هماهنگی مدیر جایگاه کامیون‌های تعیین‌شده سوخت‌ها را در جایگاه تحویل می‌گرفتند و در محل از قبل تعیین‌شده دپو و سپس جهت خروج از کشور از طریق دریا حمل می‌کردند. این مقام قضائی در همین مورد اضافه کرد: «در این خصوص تعداد ۲۰۰ نفر از عوامل و اشخاصی که به‌صورت منسجم و سازمان‌یافته در امر قاچاق مشارکت داشته‌اند شناسایی و به‌عنوان متهم احضار و تفهیم اتهام شدند و با قرار متناسب و توزیع وثیقه آزادند و ۱۱ نفر از متهمان اصلی با قرار وثیقه ۹۰ میلیارد تومانی تا ۲۵۰ میلیارد تومانی بازداشت هستند. همچنین تمام اموال شناسایی‌شده مدیر جایگاه توقیف شده است. با توجه به تکمیل تحقیقات، قرار جلب به دادرسی پرونده تا پایان اردیبهشت صادر شد و پرونده با کیفرخواست به دادگاه انقلاب ارسال خواهد شد.»

جهانبخش محبی‌نیا:

اجازه ندهیم مذاکره دستخوش زنگار شود

آرمان ملی: یک نماینده ادوار مجلس با ارائه ارزیابی از وضعیت مذاکرات غیرمستقیم میان ایران و آمریکا، اظهار کرد: نفس مذاکره در روابط بین‌الملل، امکانی برای پیشبرد منافع ملی کشورهاست و اولین چارچوب آن حفظ استقلال هر کشوری است که اقدام به مذاکره می‌کند. با وجود مشکلات اقتصادی، کشور ما به خوبی توانسته در طول سال‌های بعد از انقلاب از استقلال کشور دفاع و حراست کند و این یکی از ثمرات انقلاب اسلامی است که البته از دید برخی مغفول مانده و رسانه‌های خارج از کشور نیز در جهت دهی به تبلیغات منفی در این زمینه تاثیرگذار بوده‌اند و موجب بی‌اعتنایی به این امر شده‌اند. جهانبخش محبی‌نیا گفت: نفس مذاکره قابل دفاع و انجام آن یک حسن است؛ اگر آمریکا و شخص ترامپ با ویژگی‌هایی که از او سراغ داریم می‌توانست با تهدید امری را پیش ببرد این کار را انجام می‌داد، همچنان که می‌بینیم در زمینه چین، روسیه و اروپا نیز نمی‌تواند با زبان تهدید راه خود را پیش ببرد و به همین دلیل نسبت به ایران نیز راه مذاکره را پیش گرفته است که همین امر نشان از این دارد که استقلال ایران برای ترامپ نیز معنادار است. استاد علوم سیاسی دانشگاه با بیان اینکه در طول ۴۵ تا ۴۶ سال گذشته روابط ایران و آمریکا دچار پیچیدگی‌های فراوان شده است، یادآور شد: کسانی که اندک درک سیاسی از وضعیت دارند نباید تصور کنند با مذاکراتی که اکنون در حال جریان است جشن یا بزمی در راه خواهد بود. هر کس چنین تصوری داشته باشد اشتباه می‌کند و درک درستی از مبانی علوم سیاسی و روابط بین‌الملل ندارد. البته این ویژگی هم از خود امر مذاکره ناشی می‌شود و هم اینکه تحت هیچ شرایطی برخی دولت‌ها یا کشورها حاضر نیستند توافق میان ایران و آمریکا را پذیرا باشند و طبعا در این زمینه فتنه‌گری‌هایی خواهند کرد و بی‌شک شاهد اقدامات آنان علیه مذاکرات هستیم. وی با تاکید بر اینکه نباید اجازه داد امر مذاکره دستخوش زنگار گرفتن شود، افزود: اگر اجازه دهیم چنین وضعیتی بر مذاکرات حاکم شود، می‌تواند منفذی برای کسانی باشد که سر سازگاری با ما ندارند و از این فرصت برای ایجاد موانع یا فتنه‌گری در روند مذاکرات سوءاستفاده کنند. این موضوع باید به‌شدت با مراقبت‌های ما همراه شود تا اجازه چنین احتمالی هرگز پدیدار نشود.

بیش‌ترین پرونده‌های حقوقی عمرانی است

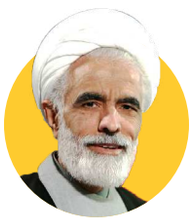

معاون حقوقی رئیس‌جمهور با اشاره به چالش‌های حقوقی در حوزه قراردادها اظهار کرد: سه چالش راهبردی در حمایت حقوقی از قراردادها وجود دارد. اول، حل اختلاف و داوری است و دوم، تنظیم قراردادها. چالش سوم هم نظارت حقوقی در فرایند اجرای قراردادها است و بر همین اساس هر یک از این محورها زیرساخت‌های خاص خود را می‌طلبد که باید در جلسات تخصصی بررسی شوند. مجید انصاری گفت: سازمان حقوقی وزارت راه و شهرسازی باید برای اجرای مفاد برنامه هفتم و قوانین بالادستی، خود را مجهز کند وی افزود: بیش‌ترین پرونده‌های حقوقی کشور به پروژه‌های عمرانی مربوط می‌شود.

فناوری صلح‌آمیز هسته‌ای، حق ایران است

معاون سازمان انرژی اتمی با اشاره به موضوع مهم امنیت انرژی در ایران اظهار داشت: ما نمی‌توانیم فقط به انرژی‌های فسیلی مانند نفت برای تامین انرژی تکیه کنیم؛ زیرا میان انرژی هسته‌ای و نفت تفاوت‌هایی وجود دارد چراکه بهره‌گیری از انرژی هسته‌ای برای مدت طولانی بدون هیچ‌گونه ایجاد آلایندگی است. با توجه به این دلایل مطرح شده حق هر کشوری است که از مزیت‌های فناوری و انرژی هسته‌ای برخوردار باشد. بهروز کمالوندی گفت: ترامپ نمی‌تواند برای کشور ما تصمیم بگیرد که انرژی هسته‌ای داشته باشیم یا خیر؛ در حالی که حق جمهوری اسلامی ایران است که از انرژی صلح‌آمیز هسته‌ای برخوردار باشد. وی تصریح کرد: البته ما ذیل تعهدات بین‌المللی نظیر NPT فعالیت می‌کنیم و به آن پایبندیم. بر اساس حق مسلم کشورها مبتنی بر قوانین و اساسنامه آژانس حق داریم از فناوری صلح آمیز هسته‌ای بهره‌مند باشیم.

ماموریت ویژه وزیر امور خارجه

دبیر ستاد مرکزی بزرگداشت امام خمینی(ره) اظهار کرد: یکی از برنامه‌های ما دیپلماسی فعال جمهوری اسلامی است به همین دلیل از شخصیت‌های سیاسی علمی و فرهنگی جهان اسلام که با نظام جمهوری اسلامی همسو هستند، دعوت خواهد شد. قطعا حضور آنان از نگاه سیاست‌ورزان و اندیشمندان حضوری معنادار خواهد بود. تحت هر شرایطی این موضوع از گذشته دنبال شده است و ادامه خواهد یافت. محمد علی انصاری گفت: علاوه بر شخصیت‌های خارجی مقیم در تهران، مهمان ویژه‌ای از کشورهای مختلف جهان با هزینه شخصی خودشان به تهران دعوت می‌شوند. آقای عراقچی امروز مسئولیت ویژه از سوی ملت ایران و مقام معظم رهبری بر دوش دارند. مقام معظم رهبری از ایشان انتظار دارند چالش نظام اسلامی در عرصه هسته‌ای با مصلحت و عزت حل شود.

کوتاه

بزرگداشت شهدای خدمت در محضر رهبر انقلاب

رئیس ستاد بزرگداشت شهدای خدمت اعلام کرد: در روز ۳۰ اردیبهشت توفیق پیدا می‌کنیم مراسم ویژه‌ای در محضر رهبری انقلاب به مناسبت بزرگداشت شهدای خدمت داشته باشیم. سعید اوحدی در نشست خبری «ستاد بزرگداشت سالگرد شهدای خدمت» با بیان اینکه سه مستند در زمینه گرامیداشت یاد «شهدای خدمت» ساخته شده است، اظهار کرد: امشب رونمایی از مستند «پرواز در مه» در مجموعه «شهدای سرچشمه» در بهارستان تهران برگزار می‌شود. وی افزود: در زمینه برگزاری مراسم سالگرد نیز تصمیم گرفته شده است که مراسم ۲۵ اردیبهشت در میدان امام حسین(ع) تهران برگزار شود. شب ۳۰ اردیبهشت نیز مراسمی در حرم عبدالعظیم حسنی(ع) برگزار خواهد شد. در روز ۳۰ اردیبهشت نیز توفیق پیدا می‌کنیم مراسم ویژه‌ای در محضر رهبری انقلاب به مناسبت بزرگداشت شهدای خدمت داشته باشیم.

عیادت رئیس‌جمهور از آیت‌ا... همدانی

مسعود پزشکیان؛ رئیس‌جمهور با حضور در بیمارستان محل بستری حضرت آیت‌ا... حسینعلی نوری همدانی، ضمن عیادت و آرزوی سلامتی برای ایشان، در گفت‌وگو با کادر درمان، از جزئیات روند درمان ایشان مطلع شد.

دستور عارف برای حل مشکل آب بانه

آرش زره‌تن‌لهونی، استاندار کردستان با حضور در نهاد ریاست‌جمهوری، با محمدرضا عارف، معاون اول رئیس‌جمهور، دیدار و گفت‌وگو کرد و در این دیدار آخرین مسائل مهم و اولویت‌دار استان کردستان موردبحث و تبادل نظر قرار گرفت. یکی از مهم‌ترین موضوعات مطرح شده در این دیدار، تنش آبی شهر بانه بود که استاندار کردستان با اشاره به این مشکل، خواستار تخصیص یک هزار و ۲۵۰ میلیارد تومان اعتبار برای انتقال آب از سد چراغ ویس به این شهر شد. معاون اول رئیس‌جمهور، ضمن تأیید درخواست استاندار کردستان، به سازمان مدیریت و برنامه‌ریزی کشور و وزارت نیرو مأموریت داد تا با تأمین اعتبار لازم، مقدمات انتقال آب از سد چراغ ویس به شهرستان بانه را فراهم کنند.

نخستین مزرعه خورشیدی در کندوان

عبدالکریم حسین زاده، معاون رئیس‌جمهور در امور توسعه روستایی و مناطق محروم کشور در حاشیه بازدید از روستای تاریخی کندوان در گفت‌وگو با خبرنگاران، به مزیت‌های اجرای پروژه ساخت نیروگاه‌های خورشیدی اشاره کرد و افزود: نخستین مزرعه خورشیدی روستایی کشور در روزهای آینده در روستای کندوان آذربایجان شرقی کلنگ‌زنی خواهد شد و این پروژه، گام مهمی برای تأمین برق، سرمایش و گرمایش مناطق کم‌برخوردار است و در سطح ملی نیز پیاده‌سازی خواهد شد. با جمع‌بندی‌های انجام شده در جلسه‌ای که در تهران با حضور مسئولان مربوطه برگزار خواهد شد، گام‌های عملیاتی را آغاز خواهیم کرد.

تشریح پوشش‌های امنیتی حرم امام خمینی

معاون امنیتی و انتظامی وزارت کشور در سومین نشست ستاد مرکزی بزرگداشت امام(ره) گفت: با حضور مقامات امنیتی و انتظامی و سایر دستگاه‌ها جلسات متعددی داشتیم. به سپاه قدس و اطلاعات سپاه ابلاغ شد تا برای تمهیدات تروریستی از سرمنشاء تهدیدات به خصوص در کشورهای همسایه پیش‌بینی‌های لازم از هم اکنون انجام شود. توجه جدی به تردد مرزها نیز مورد تاکید است. علی اکبر پورجمشیدیان گفت: جلسات شورای تامین همه استان‌ها، هم در ارتباط با مراسم‌های استانی و هم برای تامین امنیت مسیر کاروان‌ها به سمت تهران برگزار شده و تاکیدات متعددی به آنها کرده‌ایم. اتباع غیر مجاز اطراف حرم تا چند کیلومتر نیز تحت نظر قرار خواهند گرفت. وی افزود: مسئول اصلی برقراری امنیت حرم در حلقه اول سپاه ولی امر و در حلقه دوم سپاه پاسداران انقلاب اسلامی است. امنیت حلقه سوم نیز تا ۸ کیلومتر به فراجا سپرده شده است. در خصوص ریز پرنده‌ها و تهدیدات فراملی و پدافند هوایی و سایر موضوعات نیز مسئولیت با قرارگاه ثارا... سپاه تهران است. وی تاکید کرد: به حراست‌های دستگاه‌های اجرایی اطراف حرم امام به خصوص اماکن مستقر در این منطقه نیز تاکید شده تا پیش بینی‌های لازم انجام شود. گشت‌های نامحسوس در تهران و اطراف شهر و چهره زنی افراد مشکوک نیز از طریق واجا و سپاه و فرمانده انتظامی انجام می‌شود.

پیشخوان
Pishkhan.com

آرمان ملی
armanmeli.ir
سال هشتم
شماره ۲۱۰۱
چهارشنبه
۱۴۰۴•۰۲•۱۷
۹ ذی‌القعده ۱۴۴۶ / ۷ می ۲۰۲۵

ذره بین

سخنگوی دولت:

خط قرمزهای ایران در مذاکرات مشخص است

عدم صداقت آمریکایی‌ها بارها ثابت شده است

سخنگوی دولت درباره مطرح شدن استیضاح برخی وزرا از جمله نیرو به‌دلیل ناترازی، اظهار داشت: دولت با ناترازی مواجه است و برای حل آن به زمان نیاز دارد. به علت تثبیت طولانی‌مدت قیمت، اقتصاد حوزه انرژی بهم خورد و بخش خصوصی به این حوزه رغبت نشان نداد و سرمایه‌گذاری نکرد. راهبرد وزارت نیرو افزایش ظرفیت تولید و مدیریت مصرف است. ۵ هزار مگاوات برق حرارتی به مدار اضافه شده است و تلاش می‌شود ۲ هزارمگاوات هم در اوج مصرف به شبکه افزوده شود. ۶ میلیون کنتور هوشمند برای مدیریت مصرف هم نصب شده است. فاطمه مهاجرانی گفت: استیضاح حق مجلس است، ولی نباید به ابزار سیاسی تبدیل شود. با مردم برای قطعی برق همدلی می‌کنیم و بسیار متاسف هستیم و عذرخواهی می‌کنیم ولی حل آن زمانبر است. مهاجرانی درباره آخرین وضعیت روند مذاکرات غیرمستقیم با آمریکا، بیان کرد: خط قرمزهای ما مشخص است، فقط درباره موضوع هسته‌ای صحبت می‌کنیم. انرژی هسته‌ای برای ما کاربرد صلح‌آمیز دارد و این حق مردم ایران است ما پایبندی خود را به فرایند دیپلماسی در عمل اعلام کرده و در مذاکرات شرکت کرده‌ایم، طرف مقابل باید حسن نیت خود را نشان دهد. وی درباره برنامه دولت برای روایت پیشرفت‌های کشور، تصریح کرد: تبیین کار همه دستگاه‌هاست. حضور در این مرکز درمانی و تحقیقاتی بیان یک پیشرفت است. همه موظف هستیم برای جهاد تبیین اقدام کنیم. منوط کردن جهاد تبیین به یک دستگاه موجب می‌شود که به هدف نرسیم. جهاد تبیین یک فرایند است و همه باید در این زمینه فعالیت کنند. دولت هم در این زمینه فعال است. وی افزود: وقتی شاهدیم ۱۱۰ کشور برای نمایشگاه در ایران حضور می‌یابند یا ده‌ها کشور آفریقایی برای همایش سرمایه‌گذاری به ایران می‌آیند، نشان می‌دهد فرایند دیپلماسی ایران موفق بوده و فشارهای آمریکا موفق نبوده است. سخنگوی دولت در خصوص تجمع معلمان و بازداشت آنها گفت: طبق گزارش وزارت کشور هیچگونه مجوز برای تجمع معلمان صادر نشده بود. ولی تجمعی درباره مسائل معیشتی و صنفی برگزار شده و چون امنیتی نبوده، وزارت کشور هم ورود نکرده و کسی هم بازداشت نشده است. مهاجرانی درباره تاثیر اعمال تحریم‌های نفتی از سوی ترامپ بر مذاکرات، اظهار کرد: این تحریم‌ها برای اولین بار وضع نشده‌اند. این تحریم‌ها مردم ایران را هدف قرار می‌دهد و به دارو و بهداشت و زندگی مردم فشار می‌آورد. ما تدابیر لازم را برای مقابله با تحریم‌ها اتخاذ کرده‌ایم. این تحریم‌ها نشان از عدم صداقت آمریکا برای مذاکرات دارد. وی ادامه داد: تدابیر لازم برای مقابله با تحریم‌ها اتخاذ شده است. برای همه سناریوها آماده هستیم و ما کاملا آماده هستیم. مذاکرات از جانب ما مشکلی ندارد. ما منتظر هستیم وزیر خارجه عمان نظر خود را برای ادامه مذاکرات اعلام کند. علت تاخیر در ادامه مذاکرات، براساس آنچه وزیر خارجه عمان اعلام کرده است، مشکلات فنی و تدارکاتی بوده است. سخنگوی دولت در واکنش به اظهارات مقامات آمریکایی درباره ممنوعیت غنی‌سازی برای ایران و همچنین اعمال تحریم‌های جدید، عنوان کرد: تحریم‌های آمریکا، یکجانبه خودسرانه و مخالف اصول حقوق بین‌الملل است و نشان می‌دهد آمریکا ناقض حقوق بشر و مصداق تروریسم بین‌المللی است. ما بر عهد خود بر استفاده صلح‌آمیز از انرژی صلح‌آمیز هستیم و از حقوق مردم خود دفاع می‌کنیم. خوش‌بینی بیش از حد نداریم، زیرا عدم صداقت آمریکایی‌ها بارها ثابت شده است. مهاجرانی درباره آمار دقیق فوت‌شدگان حادثه بندر شهید رجایی نیز بیان کرد: ۱۵۸۱ نفر مجروح و ۵۷ نفر فوت شده‌اند که ۴۶ پیکر شناسایی شده و ۱۱ نفر مفقودی هستند. با مقصران این حادثه برخورد جدی خواهد شد. سخنگوی دولت همچنین خبر داد که کتاب‌فروشی‌ها امکان فروش در نمایشگاه کتاب را خواهند داشت. مهاجرانی نیز در ادامه اظهاراتش درباره سفر رئیس جمهور به جمهوری آذربایجان اظهارکرد: همکاری‌های مشترک اقتصادی و تجاری در این سفر مورد بررسی قرار گرفت تا سرمایه‌گذاری‌های دوجانبه اتفاق بیفتد. همچنین در همین رابطه در راستای همکاری‌های دو کشور پروازهای تهران به باکو هر روز دایر خواهد بود. سخنگوی دولت درباره برگزاری نمایشگاه اکسپو نیز گفت: امیدواریم شاهد سرمایه‌گذاری و گشایش‌ها در این عرصه برای بخش خصوصی با سایر کشورها باشیم. سخنگوی دولت در خصوص همکاری‌های امنیتی در رابطه با استرداد سران گروهک‌ها با عراق تصریح کرد: دولت ایران و عراق در رابطه با تأمین امنیت همکاری‌های خوب با یکدیگر داشتند و ما خوشحال هستیم که عراق گام‌های کاملا مشخصی را برای اطمینان از مرزهای مشترک برداشته است. ارتباط بسیار کاملی میان مقامات دو کشور ایران و عراق وجود دارد و اراده جدی برای تحقق این تفاهم‌نامه امنیتی وجود دارد.

«آرمان ملی» رویکردها نسبت به ماجرای پیامک‌های حجاب را بررسی می‌کند

انتظار جامعه؛ شفاف‌سازی دولت

آرمان ملی- حمید شجاعی: مسعود پزشکیان در قامت رئیس جمهور طی هشت ماهه اخیر که دولت چهاردهم روی کار آمده است تلاش کرده تا همه مسائل را با محوریت وفاق پیش ببرد و در این میان سایر قوا هم این رویه را پیش گرفته و دولت را تا حد ممکن یاری کرده‌اند. در این میان شاید بتوان مهم‌ترین وجه وفاق میان قوا را در موضوع قانون حجاب دید که گرچه آذرماه سال گذشته بخشی از نمایندگان به قالیباف و هیأت رئیسه در راستای ابلاغ قانون حجاب فشار آوردند تا دولت را مکلف به اجرای این قانون کند اما این اتفاق رخ نداد و پس از مصوبه شورای عالی امنیت ملی پیرامون عدم مسکوت‌گذاشتن این قانون به جهت ایجاد چالش و تنش در جامعه قانون حجاب عملا تا مدت نامعلومی کنار گذاشته شد. این در حالی است که تندروها تاکنون بیکار ننشسته‌اند و از تجمعات غیرقانونی گوناگونی که پیرامون لایحه حجاب برگزار کردند و حتی هتک حرمت را تا حد سران قوا نیز بردند و در همین مسیر تحصن گسترده‌ای جلوی مجلس برنامه‌ریزی کردند تا بهارستان‌نشینان را برای اجرای این قانون زیر فشار قرار دهند. این در حالی است که بارها گفته شده مساله حجاب امری فرهنگی و اجتماعی است که با فرهنگ‌سازی و اقناع‌گری باید دنبال آن بود و قوه قهریه نمی‌تواند جوابگوی این مساله باشد. چنانکه تا پیش از این نیز نبوده و بارها و بارها در مقاطع مختلف شکست خورده است. اما باز هم شاهدیم که این رویکرد از جانب دیگری پیگیری می‌شود و این بار قوه قهریه جلوه و روی دیگری به خود گرفته و این بار در قالب پیامک‌های حجاب خود را نشان می‌دهد. چه اینکه این پیامک‌ها برای شهروندان گمانه بازگشت گشت ارشاد را تقویت کرده است. پیامک‌هایی که ابتدا از اصفهان شروع شد و حال چندی است که تهران را در برگرفته است و مشخص نیست که کدام ارگان یا نهاد باید با این مساله برخورد و پیگیری و در نهایت شفاف‌سازی کند. جالب اینکه امروز جامعه به‌راحتی می‌داند چه دستگاه‌ها یا نهادهایی در این حوزه مسئولند و عمل می‌کنند، اما دولت در این خصوص موضع شفافی ندارد و بجز اشاره به کلیات مطلب دیگری بیان نمی‌شود. در حالی که جامعه از رئیس جمهور و دولتش انتظار شفاف‌سازی در این حوزه دارد.

موضع دولت

رئیس جمهور وعده‌های بسیاری در زمان انتخابات داد که یکی از مهم‌ترین آنها بحث حمایت از کرامت بانوان و موضوع حجاب بود که مواضع رئیس جمهور بسیار مطلوب نظر جامعه افتاد؛ اما در ادامه دولت و به‌ویژه معاونت زنان ریاست جمهوری به جای حضور فعال و موثر در این حوزه رویکردی منفعلانه در پیش گرفت چنانکه افراد و رسانه‌های حامی نیز انتقاداتی را به زهرا بهروزآذر از این حیث وارد کردند. پرهیز از ورود به جزئیات و کلی‌گویی در مسائل مختلف باعث شده تا جامعه زنان نسبت به این وعده رئیس جمهور و عملکرد دولت انتقاد داشته باشند. این در حالی است که روز دوشنبه رئیس جمهور در جریان حضور در ششمین اجلاسیه مجلس حبرگان رهبری گفت: «اگر احساس کنم با اقدامی وحدت ملی خدشه‌دار می‌شود، آن کار را نمی‌کنم، چون وحدت برای من اولویت دارد. وحدت برای من اولویت دارد و هرگز کاری نمی‌کنم که وحدت ملی را خدشه‌دار کند. اگر فردی بی‌حجاب است، اما کاری به دین ندارد، نباید با رفتاری نادرست کاری کنیم که ضد دین شود. اگر هم نمی‌توانیم او را باحجاب کنیم، لااقل ضد دینش نکنیم. راه موثر برخورد، مواجهه تنش‌زا و ضدیت‌آفرین نیست. اصلاح رفتار مردم با دستور و قانون انجام نمی‌شود. آنچه را در دل مردم است نمی‌توان با اجبار تغییر داد. باید به جای نفرت، باور ایجاد کنیم. اگر من به دین و کشور اعتقاد پیدا کنم، نیاز به زور نیست. اگر فقط زور باشد، در دل من نفرت شکل می‌گیرد.» این صحبت‌های رئیس جمهور که بازتاب‌های زیادی هم داشت موجب دلگرمی بسیاری شد؛ اما مساله اینجا است که جدای از پزشکیان سایر ارکان دولت مانند رئیس جمهور فعالانه برخورد نمی‌کنند چنانکه روزگذشته سخنگوی دولت در یک رویکرد کلی در خصوص ماجرای پیامک‌ها و حجاب اظهار کرد: «این موضوع را پیگیری کردم. گزارش‌های متعددی درباره ارسال پیامک به شهروندان داریم. ما دغدغه مردم را درک می‌کنیم، اما نگرانی هم درباره برخی هنجارشکنی به دولت منتقل شده است. رعایت کرامت مردم و حرمت زنان و آرامش عمومی و جلوگیری از تکرار روش‌های ناکارآمد گذشته در دستور کار است.» پر واضح است که دولت نیز با روش‌های ناکارمد گذشته زاویه دارد و در عین حال حجاب را دغدغه‌ای مهم می‌داند اما اینکه چرا کاملا شفاف و قاطع وارد نمی‌شود هنوز مشخص نیست. شاید رویه این باشد که چون روال وفاق ملی پیش گرفته شده دولت می‌خواهد این مساله را نیز با سازوکار وفاق ملی به سر انجام برساند. حال باید منتظر ماند و نظاره کرد.

منفعل و بی‌تاثیر!

یک فعال سیاسی اصلاح‌طلب در خصوص بحث پیامک‌های حجاب و نوع موضع‌گیری دولت در این خصوص اظهار داشت: اگر رودربایستی را کنار بگذاریم انتقاد جدی به موضع‌گیری یا عدم موضع‌گیری‌های معاونت زنان ریاست جمهوری وارد است. بالاخره چند ماه از دولت آقای پزشکیان گذشته و موضع‌گیری‌ها و اعلام سیاست‌های وی در مناظره‌های انتخاباتی همه مردم خصوصا قشر زنان جامعه را امیدوار کرد به اینکه بالاخره قرار است اتفاقات مثبتی در حیطه حمایت از حقوق زنان بیفتد. فرزانه ترکان به «آرمان ملی» گفت: خوب خانم بهروزآذر تشریف آوردند و همه امیدوار بودیم که جوان و پرانرژی است و بتواند اتفاقاتی را رقم بزند که بالاخره تاثیر مثبتی را از دولت آقای پزشکیان به جا بگذارد. متاسفانه معاونت زنان ریاست جمهوری طی این ماه‌ها کاملا منفعل، بی‌تاثیر، ساکت و صامت بوده است. وی افزود: نمی‌دانم یا خانم بهروزآذر ترس از موضع‌گیری دارد یا ترس از اینکه نظر بدهد. لذا وی به‌عنوان کسی که پیگیر مطالبات زنان است جایگاهی در بین مردم ندارد. عضو شورای مرکزی حزب کارگزاران سازندگی بیان کرد: متاسفانه اتفاقاتی که در طی ماه‌های اخیر افتاده از جمله بحث پیامک‌هایی که به‌عنوان تذکر حجاب می‌آید که سر و تهش هم معلوم نیست و در کشوری که همه چیز قابل ردیابی و ردگیری است، معاون زنان رئیس جمهور می‌گوید هنوز معلوم نیست این پیامک‌ها از چه منبعی است. حرف عجیبی است که احتمالا موجب تمسخر مردم می‌شود. وی ادامه داد: به نظرم اگر خانم بهروزآذر موضع‌گیری نمی‌کرد یا می‌گفت سکوت می‌کنم خیلی بهتر بود. اینها باعث تضعیف دولت آقای پزشکیان می‌شود. وی تصریح کرد: آقای پزشکیان الان مشغولیت‌های بسیار زیادی دارد از بحث ناترازی‌های انرژی، بحث مذاکرات، سیاست خارجی و قرار است که هر کسی به‌عنوان بال‌های کمکی به ریاست جمهوری کمک کند. معاونت زنان ریاست جمهوری جایگاهی است که اگر نمی‌تواند در موضوعی از سوی دولت اعلام موضع کند، حداقل می‌تواند شفاف‌سازی کند.

«آرمان ملی» برخوردها با جرایم خشن را بررسی می‌کند؛

بهارستان و دغدغه امنیت جامعه

آرمان ملی، گروه سیاسی: گسترش روزافزون فقر که ریشه در بیکاری و بی‌برنامه‌گی در حوزه‌های اقتصادی دارد باعث شده در ادوار اخیر شاهد افزایش روزافزون جرایم خشن باشیم. کیف‌قاپی، گوشی‌دزدی، سرقت‌های هالیوودی، خفت‌گیری و... به‌نوعی در جامعه عریان شده است و هر روز با چنین آسیب‌هایی روبه‌رو هستیم و شاید برای بسیاری از ما هم برخورد با دزدهای خشن رخ داده باشد و تجربه تلخش همچنان در ذهنمان باشد. هرچه هست اکنون نگرانی از شرایط امنیتی در جامعه به درجه‌ای رسیده که نه‌تنها شهروندان به‌دنبال راه‌هایی برای فرار از این اشرار هستند بلکه نماینده‌های مجلس شورا هم در روزهای اخیر از تریبون‌های مجلس خواستار برخورد قاطعانه و ریشه‌ای با این وضعیت هستند و به‌نظر احتمالا مجموعه حاکمیت با راهبردهای پلیسی به‌دنبال کاهش سطح خشونت در جامعه خواهد بود، خشونتی که احتمالا گریبان بسیاری از مسئولان و مدیران را گرفته است. در این مورد با یکی از نماینده‌های مجلس گفت‌وگویی انجام داده‌ایم. جوکار در این مورد معتقد است که باید با برنامه‌های فرهنگی و پیشگیرانه و البته برخوردهای قاطع احساس امنیت به جامعه بازگردانده شود. در این مورد بیشتر می‌خوانید.

جامعه باید احساس امنیت کند

«مصطفی جوکار»، نماینده مجلس و رئیس کمیسیون امور داخلی و شوراها در پاسخ به اینکه حفظ امنیت جامعه و برخورد با جرایم خشن چه اهمیتی به‌همراه خواهد داشت، به خبرنگار «آرمان ملی» می‌گوید: « جرایم خشن که در سال‌های اخیر به‌دلایل اقتصادی افزایش داشته است توانسته هم امنیت عمومی و هم امنیت روانی جامعه را تهدید کند. براساس تحقیقات باید بگوییم که حس طولانی‌مدت ناامنی در جامعه آسیب‌های اجتماعی گسترده‌ای به‌همراه خواهد داشت و در ادامه اعتماد عمومی که مهمترین فاکتور برای حاکمیت محسوب می‌شود آسیب خواهد دید. در حوزه امنیت جامعه ۲ مورد امنیت واقعی و احساس امنیت باید مورد توجه قرار بگیرد. باید بگوییم به دلیل افزایش جرایم خشن امنیت جامعه کاهش یافته است و این مورد حالا به‌عنوان یکی از دغدغه‌های ۳ قوه محسوب می‌شود.» این نماینده مجلس در همین مورد و با اشاره به فعالیت‌های پلیس در برخورد با جرایم خشن ادامه می‌دهد: «ما در این زمینه نیاز به برنامه‌های فرهنگی و به‌نوعی پیشگیرانه داریم تا قبل از وقوع جرایم بتوانیم جلوگیری کنیم. در دهه ۸۰ هم به‌نوعی با این وضعیت روبه‌رو بودیم که خوشبختانه در آن دوره ساماندهی شد ولی حالا باز هم نیاز به برخوردهای بازدارنده دارد. امروز هم باید همان رویکرد با شدت بیشتری دنبال شود. به این موضوع اشاره کنم که در جلسه با فرمانده‌هان پلیس مطرح شد که در صورت وجود مشکلات و موانع قانونی، پیشنهادات اصلاحی خود را به مجلس ارائه کنند تا زمینه لازم برای اقدامات مؤثرتر فراهم شود. در مقابله با اراذل و اوباش نباید کوتاه آمد و لازم است همه دستگاه‌ها هماهنگ عمل کنند.»

اشد مجازات برای اراذل و اوباش

محمد معتمدی‌زاده، نماینده مردم بردسیر و سیرجان در مجلس شورا با اشاره به مطالبه برای برخورد پیش‌دستانه پلیس با زورگیران و اراذل و اوباش گفت: «مبارزه با بحث زورگیری‌ها و قدرتنمایی اراذل و اوباش و ایجاد ناامنی، نیازمند یک عزم جدی و شجاعت و اقتدار ویژه از سوی نیروی انتظامی و قوه قضائیه خواهد بود. امنیت همیشه مقوله‌ای بوده است که برای نظام مقدس جمهوری اسلامی و مردم ایران با اهمیت بوده است. همواره در هر مقطعی که نیروی انتظامی و قوه قضائیه به طور جدی پای کار بودند، فضای کاملا امنی بر کشور حاکم شده است. مردم عزیز ایران همواره توقع دارند تا امنیت در سراسر کشور به طور کامل وجود داشته باشد، اما متاسفانه در ماه‌های اخیر وقوع زورگیری‌ها مختلف موجب نارضایتی مردم شده است. نیروی انتظامی و قوه قضائیه باید به شکل ویژه مقررات و اشد مجازات و سختگیری‌ها را برای اراذل و اوباش اجرا کنند.» دبیر کمیسیون اصل نود مجلس شورای اسلامی در همین مورد و با اشاره به حمایت بیشتر از پلیس برای مقابله با اشرار خیابانی ادامه داد: «البته باید از نیروی انتظامی تشکر کنیم که با کمبود امکانات و حقوق‌های پایین تمام تلاش خود را می‌کنند تا امنیت را در کشور حاکم کنند. مجلس شورای اسلامی نیز آمادگی دارد تا به خلأهای قانونی در مورد مجازات زورگیران و اراذل و اوباش و پیشگیری از چنین جرم‌هایی ورود کند. از سوی دیگر دولت و وزارت کشور نیز باید اهتمامی جدی به موضوع برخورد با اراذل و اوباش و زورگیران داشته باشند.»

گزارش

تریبون شورا برای چه کسی به صدا در می‌آید؟

تیم نزدیک به زاکانی و فهرست‌سازی برای انتخابات آینده؟

پیشخوان
Pishkhan.com

هزینه برگزاری جلسات علنی شورای شهر تهران نه‌تنها مشخص نیست، بلکه به گفته رئیس شورا، بار مالی سنگینی نیز برای شهروندان دارد. مهدی چمران، رئیس شورای شهر تهران، در هفته جاری در صحن شورا تأکید کرد: «هر ساعت از این جلسات، هزاران میلیون تومان هزینه دارد که مستقیما بر دوش مردم تحمیل می‌شود» با این حال، جای پرسش است که آیا محتوای این جلسات به همان اندازه که هزینه‌زا هستند، به دغدغه‌های واقعی شهروندان نیز می‌پردازند؟ و اینکه چه میزان از تذکرها و گفت‌وگوهای صحن علنی، به قصد حل مشکلات مردم است و کدام یک از آن‌ها در پی تسویه‌حساب‌های سیاسی یا مقدمه‌چینی برای رقابت‌های آینده صورت می‌گیرد؟ خبرآنلاین نوشت؛ در روزهای اخیر، اظهاراتی از سوی برخی اعضای شورا مطرح شده که حکایت از ملاحظات غیررسمی و تصمیم‌گیری‌های پشت‌پرده درباره طرح یا عدم طرح تذکرات دارد. از عضو همیشه همراهی که به ناگاه منتقد افتتاح پروژه‌های زودهنگام می‌شود، تا عضوی که می‌گوید «به توصیه دیگری، تذکرش را به وقت دیگری موکول کرده»، همه و همه از چرخشی نگران‌کننده در مسیر شورا حکایت دارد.

تریبون شورا

احمد صادقی، عضو شورای شهر تهران، در واکنش به برخی تذکرات اخیر که جنبه‌های غیرشفاف در آن‌ها دیده شده، گفت: قاعده شفافیت ایجاب می‌کند که ابتدا از فرد گوینده پرسیده شود که چرا چنین اظهاراتی را مطرح کرده. من شخصا از انگیزه‌ها اطلاعی ندارم. وی افزود: اگر بخواهیم از تریبون شورا برای دیده‌شدن یا اعمال فشار سیاسی استفاده کنیم، این موضوع از نظر من مردود است. همه اعضا باید دقت داشته باشند که شورا مسیر شفاف و مشخص خود را طی کند.

هدف اصلی

احمد علوی، دیگر عضو شورای شهر تهران، نیز با رد هرگونه انگیزه شخصی در ارائه تذکرات بیان کرد: هیچ‌کدام از اعضای شورا با کسی مساله شخصی ندارند که بخواهند از تریبون شورا برای طرح آن استفاده کنند. هدف از تذکرات، پیگیری مسائل مردم و منافع عمومی است. علوی با اشاره به اینکه گاهی پیش از طرح یک تذکر، مشورت‌هایی صورت می‌گیرد، توضیح داد: در برخی موارد، مسیر جایگزینی برای پیگیری پیشنهاد می‌شود. اگر آن مسیر نتیجه‌بخش باشد، دیگر لزومی برای طرح رسمی در صحن شورا نیست.

فهرست‌سازی برای انتخابات

یک عضو شورای شهر تهران، در واکنش به انتقادها درباره تذکر مطرح‌شده‌اش در جلسه اخیر شورا، که در آن اعلام کرده بودند تذکری در خصوص حلقه سیاسی آقای زاکانی دارد اما فعلا اعلام نمی‌کند و این با اصل شفافیت در تعارض نیست تأکید کرد که صحبت‌هایش متوجه بخشی از حلقه سیاسی نزدیک به شهردار تهران بوده و این موضوع را به صراحت اعلام کرده است. اقراریان افزود: آنچه در آن جلسه مطرح کردم، این بود که اقداماتی از سوی افرادی در حلقه سیاسی آقای دکتر زاکانی در حال انجام است. امروز هم این موضوع را مطرح کردم. تذکر من به شهردار بود اما آقای باقری، معاون امور شوراها، تاکید کردند که شهردار از این موضوع بی‌اطلاع است. حالا چه با اطلاع آقای زاکانی باشد، چه بی‌اطلاع، این موضوع باید بررسی شود. وی افزود: در تذکر آن روز به مسائل مختلفی پرداخته شد، اما متأسفم که فقط به یک بخش خاص توجه شد. تذکر من فقط به شخص آقای زاکانی نبود، بلکه نسبت به بخشی از تیم سیاسی اطراف ایشان بود که نگاه بلندمدت به فضای سیاسی و انتخابات آینده دارند. اقراریان با اشاره به فعالیت‌های برخی رسانه‌ها برای تخریب چهره اعضای شورا گفت: «من صراحتا از آقای زاکانی سؤال کردم که آیا این فعالیت‌های رسانه‌ای با اطلاع شما صورت می‌گیرد؟ ایشان پاسخ دادند که نه، این اقدامات نه با اطلاع ماست و نه از سوی اطرافیان ما. بنابراین من هم قبل از طرح رسمی تذکر، منتظر این پاسخ مانده بودم. وی افزود: تیم سیاسی نزدیک به آقای زاکانی امروز به‌دنبال ارائه فهرستی برای انتخابات آینده شورای شهر است. من با این رویکرد چالش اساسی دارم. اگر شهرداری فهرستی معرفی کند که متشکل از مریدان شهردار باشد، نهاد شورا از جایگاه نظارتی خود خارج می‌شود و به محلی برای تعریف و تمجید از شهردار تبدیل خواهد شد. وی تأکید کرد: «نهاد شورا باید مسیر پاسخ‌گویی، شفافیت و نظارت را دنبال کند و نگذارد شهرداری از مسیر اصلی خود منحرف شود. اگر برخی رسانه‌ها با اهداف مشخص و حتی با دریافت هزینه اقدام به تخریب چهره اعضای شورا می‌کنند، این سؤال پیش می‌آید که منابع مالی آن‌ها از کجا تأمین می‌شود.» این عضو شورای شهر تهران، در ادامه انتقادات خود از عملکرد رسانه‌ای شهرداری تهران، تأکید کرد که میان روایت دستاوردهای مدیریت شهری و واقعیت‌هایی که در سطح شهر جریان دارد، شکافی جدی دیده می‌شود. وی گفت: هر رسانه‌ای ممکن است تیتر خودش را بزند، اما حرف ما مشخص و شفاف است. نقد ما، نقدی روشن و مستند است. باور من این است که امروز بین آنچه دستگاه رسانه‌ای شهرداری تحت عنوان دستاورد و عملکرد به جامعه مخابره می‌کند و واقعیتی که در سطح شهر وجود دارد، فاصله‌ای جدی وجود دارد.

آرمان ملی
armanmeli.ir
سال هفتم
شماره ۲۱۰۱
چهارشنبه
۱۴۰۴•۰۲•۱۷
۹ ذی القعده ۱۴۴۶ / ۷ می ۲۰۲۵

اخبار

سال آبی سختی پیش رو داریم

معاون وزیر نیرو در امور آب و آبفا، با هشدار نسبت به شرایط سخت آبی کشور گفت: پس از چند سال خشکسالی پی در پی، امسال سال بسیار سختی در انتظار بخش آب کشور است و همه دستگاه‌ها باید برای عبور از این شرایط کمک کنند.

محمد جوان‌بخت - معاون وزیر نیرو در امور آب و آبفا در نشست کمیته ملی سدهای بزرگ (IRCOLD) که به میزبانی شرکت مدیریت منابع آب ایران برگزار شد، با اشاره به چالش‌های پیش روی بخش آب کشور اظهار داشت: وضعیت منابع آبی کشور در شرایط بحرانی قرار دارد، این شرایط نتیجه برداشت‌های بی‌رویه از منابع آبی در دهه‌های گذشته است. معاون وزیر نیرو با بیان اینکه امسال با خشکسالی بیش از ۴۰ درصدی مواجه هستیم، افزود: ورودی سدها به شدت کاهش یافته و بسیاری از مخازن در حال ثبت رکوردهای جدید کم‌آبی هستند. در برخی موارد حتی مجبوریم از حداقل حجم لازم برای پایداری سازه سدها هم عبور کنیم. جوان‌بخت با ابراز نگرانی از وضعیت تأمین آب شرب گفت: در بسیاری از شهرها از جمله تهران، شرایط بسیار سخت است. وی درباره بخش کشاورزی نیز هشدار داد و افزود: کشاورزان به وجود مخازن پر عادت کرده‌اند و محدودیت‌های آبی می‌تواند به مشکلات اجتماعی منجر شود. معاون وزیر نیرو با تقدیر از عملکرد کمیته ملی سدهای بزرگ گفت: این تشکل با ۴ هزار عضو حقیقی و ۸۱ عضو حقوقی، یکی از ظرفیت‌های ارزشمند کشور در حوزه آب است که انتظار داریم با حضور جوانان پرانگیزه و متخصصان باتجربه، بیش از پیش در خدمت حل مشکلات کشور باشد. وی با اشاره به برنامه‌های مدیریت منابع آب و هشدار نسبت به شرایط سخت آبی کشور خاطرنشان کرد: هرچند در سال‌های گذشته برنامه‌هایی چون تعادل بخشی آب‌های زیرزمینی و مصوبات کارگروه سازگاری با کم‌آبی اجرا شده، اما این اقدامات تأثیرات عمیق نداشته و روند مشکلات همچنان نامطلوب است، پس از چند سال خشکسالی پی در پی، امسال سال بسیار سختی در انتظار بخش آب کشور است و همه دستگاه‌ها باید برای عبور از این بحران کمک کنند.

آغاز ثبت‌نام وام ودیعه مسکن

معاونت مسکن و ساختمان از آغاز ثبت نام تسهیلات ودیعه مسکن با سقف جدید از امروز (۱۶ اردیبهشت ماه) در سامانه tem. mrud. ir خبر داد. معاونت مسکن و ساختمان وزارت راه و شهرسازی ضمن اعلام تکمیل به روزرسانی سامانه تسهیلات ودیعه مسکن از آغاز ثبت نام وام ودیعه مسکن برای دهک‌های میان درآمدی از روز (۱۶ اردیبهشت ماه) خبر داد. بر همین اساس، متقاضیان وام ودیعه مسکن می‌توانند با مراجعه به سامانه tem. mrud. ir نسبت به ثبت نام اقدام کنند. رقم تسهیلات برای این دسته از متقاضیان در تهران معادل ۲۷۵ میلیون تومان، در مراکز استان‌ها معادل ۲۱۰ میلیون تومان، در سایر شهرها معادل ۱۴۰ میلیون تومان و در روستاها معادل ۵۵ میلیون تومان است. بازپرداخت این تسهیلات نیز ۵ ساله و با نرخ سود مصوب بانک‌ها (۲۳ درصد) لحاظ می‌شود. متقاضیان تسهیلات ودیعه مسکن بعد از ثبت نام اولیه باید منتظر نتیجه استعلام باشند که عموما ۴۸ تا ۷۲ ساعت زمان می‌برد. همچنین در خصوص تسهیلات قرض‌الحسنه ودیعه مسکن که متعلق به دهک‌های یک تا سه درآمدی است و سقف تسهیلات این بخش نیز برای متقاضیان تحت پوشش کمیته امداد امام (ره)، سازمان بهزیستی و بنیاد شهید و امور ایثارگران ۴۰۰ میلیون تومان است، این دسته از متقاضیان نیازی به ثبت نام در سامانه تسهیلات ودیعه مسکن را ندارند و باید به سازمان‌ها و نهادهای تحت پوشش خود مراجعه کنند.

گزارش «آرمان ملی» از دلایل ادامه فعالیت بانکی با ناترازی آشکار

بمب ساعتی در نظام بانکی

قربانی شدن آینده بانک‌ها با بانک آینده

آرمان ملی – صدیقه بهزادپور: بانک‌ها نیز مانند بسیاری از حوزه‌های اقتصادی کشور، از سال‌های دور دچار ناترازی شده و به دنبال آن شاهد ادغام، حذف و... برخی از بانک‌ها بوده‌ایم. بحران‌های پنهان و پیدای این ناترازی‌ها اخیرا درباره بانک آینده تا جایی پیش رفته است که باوجود یکی از پرحاشیه‌ترین نهادهای مالی کشور و بحران عمیق و ساختاری در نظام بانکی شناخته شده است همچنان در پایان دادن به این بانک دچار تعلل و اما واگرهای بسیاری هستیم. این درحالی است که، روند زیان انباشته این بانک طی یک دهه گذشته نشان‌دهنده مسیری است که از ضعف نظارت، سوءمدیریت و اتکای بیش از حد به رانت و پروژه‌های پرریسک عبور کرده و اکنون به مرحله‌ای رسیده که نه‌تنها این بانک، بلکه کل نظام بانکی را در معرض تهدید قرار می‌دهد. به گزارش «آرمان ملی»، بر اساس اطلاعات موجود، بانک آینده در سال ۱۳۹۲ با سود انباشته‌ای اندک آغاز به کار کرد، اما این وضعیت دیری نپایید و به تدریج از سال ۱۳۹۵ به بعد، زیان‌های چند هزار میلیاردی وارد صورت‌های مالی بانک شد و از سال ۱۳۹۹، شتاب زیان‌ها به‌گونه‌ای شد که در خرداد ۱۴۰۳، این عدد به بیش از ۳۵۶ هزار میلیارد ریال رسید. چنین رشدی در زیان انباشته، حتی در میان بانک‌های بحران‌زده نیز کم‌سابقه است و عملاً این بانک را در وضعیت ورشکستگی عملی قرار داده است. آنچه این وضعیت را نگران‌کننده‌تر می‌کند، استمرار فعالیت‌های تبلیغاتی، توسعه شعب، و ارائه خدمات گسترده توسط بانک آینده تا همین امروز است؛ گویی در ظاهر، همه چیز عادی است، اما به گفته کارشناسان؛ واقعا در باطن، بحرانی ویرانگر در حال ریشه دواندن است. از جمله مهم‌ترین عواملی که تحلیل‌گران در شکل‌گیری این بحران مطرح می‌کنند، اعطای گسترده تسهیلات بی‌ضابطه به پروژه‌هایی چون ایران‌مال، ضعف ساختاری در مدیریت منابع و مصارف، ترازنامه‌ای متورم از دارایی‌های غیرواقعی و ارزیابی‌نشده، و البته نوعی مصونیت مدیریتی ناشی از نفوذهای خاص در ساختار قدرت است. در شرایطی که بسیاری از بانک‌ها به‌دلیل ناترازی‌های کوچک‌تر تحت فشارهای نظارتی شدید قرار گرفته‌اند، تداوم فعالیت یک بانک با وضعیت زیان‌دهی، سؤالات جدی درباره عدالت، شفافیت، و عزم اصلاح‌طلبی در نظام بانکی کشور ایجاد می‌کند.

در شرایطی که بسیاری از بانک‌ها به‌دلیل ناترازی‌های کوچک‌تر تحت فشارهای نظارتی قرار گرفته‌اند، تداوم فعالیت یک بانک با وضعیت زیان‌ده، سؤالات جدی درباره عدالت، شفافیت، و عزم اصلاح‌طلبی در نظام بانکی ایجاد می‌کند

تضعیف اعتماد عمومی

سپهر انصاری کارشناس اقتصادی در این باره به «آرمان ملی»، گفت: تأثیر چنین بحرانی تنها محدود به بانک آینده نیست، بلکه تداوم فعالیت چنین بانکی، در حالی که نظام مالی آن در عمل فروپاشیده، به تضعیف اعتماد عمومی به کل شبکه بانکی می‌انجامد. قطعا اگر مردم احساس کنند که سپرده‌هایشان در معرض خطر است، حتی شایعات ساده نیز می‌تواند موج‌های هجوم به بانک‌ها ایجاد کند. از طرفی، تزریق منابع سنگین از سوی بانک مرکزی برای حفظ ثبات ظاهری این بانک، می‌تواند پیامدهایی چون افزایش پایه پولی، فشار تورمی، و گسترش بی‌عدالتی در فضای کسب‌وکار بانکی به همراه داشته باشد. او اضافه کرد: تنها اقدامی که اخیرا بر اساس برخی اخبار انجام شده اینکه؛ با هدف کنترل پیامدهای تبلیغاتی و جلوگیری از جلب سپرده‌های بیشتر، تبلیغات بانک آینده در برخی رسانه‌ها از جمله صداوسیما متوقف شده است، قطعا تصمیم، در بهترین حالت یک واکنش نمادین است و نمی‌تواند جایگزین اصلاح ساختاری و برخورد ریشه‌ای با منشأ بحران باشد.

سوالات بی‌پاسخ

این کارشناس اضافه کرد: اما در این زمینه همچنان ابهامات بسیاری باقی مانده و سوالات بی‌پاسخی در این زمینه وجود دارد، مانند اینکه، چرا بانک آینده با چنین زیان انباشته‌ای هنوز مجاز به ادامه فعالیت است و چرا نهادهای ناظر اقدامی عملی و مؤثر برای تعیین تکلیف آن انجام نمی‌دهند. آنچه که بدیهی است، تجربه بانک آینده نشان می‌دهد که بحران‌های بانکی، حاصل تصمیمات یک‌شبه اشتباه نیستند؛ بلکه زاییده سال‌ها غفلت، بی‌عملی، رانت‌پذیری و عدم شفافیت‌اند، در حقیقت اگر قرار است اعتماد عمومی به نظام بانکی ترمیم شود، باید از مصادیق روشن و پرچالشی چون بانک آینده آغاز کرد. انصاری ادامه داد: تنها با اصلاحات عمیق، حسابرسی‌های مستقل و شفاف، تعیین تکلیف دارایی‌های موهومی، و حذف مصونیت‌های غیرقانونی است که می‌توان این مسیر پرخطر را متوقف کرد. مسلم است که تا آن زمان، بانک آینده فقط یک نام نخواهد بود، بلکه نشانه‌ای از آن چیزی ست که اگر امروز اصلاح نشود، فردا ممکن است کل ساختار مالی کشور را دچار بحران‌های برگشت‌ناپذیر کند.

۳۶۰ میلیارد تومان زیان روزانه

محمد طاهر رحیمی، کارشناس اقتصادی در نشست دانشگاهی پیرامون بانک آینده در دانشگاه تهران برگزار شد، گفت: ۷۰ درصد بنگاه‌های بانکی در زمینه ملک و ارز فعال هستند. بانک آینده مثال اکمل این ضرب‌المثل است که به جای اینکه بانک بزنید (بدزدید)، بانک بزنید (تاسیس کنید) است. وی افزود: بانک آینده ایجاد شد که ایران مال را ایجاد کند و هیچ ربطی به اقتصاد مولد و حقیقی کشور ندارد. نصف تسهیلات بانک آینده برای اداره ایران مال تخصیص داده است. ۴۴ تا ۴۵ درصد خلق پولش را بابت این مرکز تجاری هزینه کرده است. رحیمی اضافه کرد: روزانه ۳۶۰ میلیارد تومان زیان ثبت کرده و روزبه‌روز زیانی که برای اقتصاد دارد بیشتر می‌شود. این کارشناس اقتصادی اضافه کرد: بانک آینده دست در جیب بانک مرکزی می‌کند. چون این بانک تسهیلات را به خودی‌ها داده است. وی در ادامه گفت: بانک مرکزی وقتی سقف برای تسهیلات گذاشته‌اید چرا این آیین‌نامه‌ها اجرا نمی‌شود. بانک آینده فاجعه شده و به سرعت بزرگ شده، بقیه بانک‌ها از جمله بانک پاسارگاد ۷۵ درصد تسهیلات را به شرکت‌های تابعه خود می‌دهد همچنین بانک صادرات و سایر بانک‌ها. الان باید یقه این بانک‌ها گرفته شود. این بانک‌ها دارند برای کشور فاجعه خلق می‌کنند. جنبش دانشجویی باید اینها را مطالبه کنند.

اضافه برداشت انحصاری

به نوشته بورس‌نیوز؛ علیرضا زندیان عضو کمیسیون اقتصادی اظهار کرد که رئیس کل بانک مرکزی در جلسه مشترک با اعضای کمیسیون اعلام کرده که ۳۵ درصد از کل اضافه‌برداشت‌های نظام بانکی از بانک مرکزی مربوط به بانک آینده است. این بدان معناست که این بانک به طور مداوم در سال‌های اخیر به خزانه کشور دسترسی داشته و نقش مهمی در خلق نقدینگی و ایجاد تورم مزمن در اقتصاد ایران ایفا کرده است. بانک آینده از پروژه «ایران‌مال» به عنوان ابزاری برای پوشاندن ناترازی‌های مالی خود استفاده کرده است. این پروژه به مالکیت شرکت‌های صوری و کاغذی است که در نهایت به شخص علی انصاری بازمی‌گردند. این شرکت‌ها در ازای معوقات و وام‌های کلان، سهام ایران‌مال را به بانک واگذار کرده و به این ترتیب ناترازی‌ها را به صورت کاغذی کاهش می‌دهند. اما در عمل هیچ پولی به بانک بازنگشته است.

دریچه

رشد ۱۳ هزار واحدی شاخص کل

بورس تهران در پایان معاملات دیروز با رشد قابل توجه شاخص کل و ورود به کانال ۱.۳ میلیون واحد، به روند صعودی خود ادامه داد. در پایان معاملات دیروز با رشد قابل توجه شاخص کل همراه شد و بار دیگر وارد کانال ۱.۳ میلیون واحدی شد. شاخص کل با افزایش ۱۳,۲۰۶ واحدی به رقم ۳,۱۱۰,۸۱۴ واحد رسید. همچنین شاخص هم‌وزن نیز با رشد ۷,۰۰۶ واحدی به سطح ۹۵۳,۱۴۶ واحد رسید و نشان از بهبود نسبی در کلیت بازار دارد. ارزش معاملات دیروز به بیش از ۱۵۸ هزار میلیارد ریال رسید و حجم معاملات نیز از ۳۸. ۴ میلیارد برگه سهم عبور کرد؛ رقمی که حاکی از تحرک بالا و افزایش ورود نقدینگی به بازار است. در بین صنایع، نمادهای خودرویی با رشد ۲. ۹۲ درصدی و شیمیایی‌ها همچون «شیبنا» و «شتران» با رشد نزدیک به ۳ درصدی در صدر سبزپوشان قرار داشتند. گروه بانکی نیز به‌ویژه با عملکرد مثبت نمادهایی مانند «وتجارت» (+۲. ۸۵ درصد) و «وبصادر» (+۱. ۳۸ درصد) توانست توجه بازار را جلب کند. در مقابل، برخی نمادهای فلزی و حمل‌ونقلی با فشار فروش مواجه شدند. نمادهایی مانند «کزغال» (- ۰. ۵ درصد) و «کمرجان» (- ۲. ۹۹ درصد) در بین سرخ‌پوشان برجسته بودند. بازار در حالی روند مثبتی را تجربه کرد که فشار فروش در برخی گروه‌ها، مانند حمل‌ونقل و استخراج کانه‌های فلزی، همچنان قابل مشاهده بود. به‌رغم این نوسانات، غالب صنایع بازار، از جمله «کشتیرانی»، «خودرو»، «انرژی» و «فناوری اطلاعات» سبزپوش بودند و بخش عمده‌ای از نقشه بازار رنگ سبز به خود گرفت.

با توجه به بازگشت شاخص کل به سطح ۱.۳ میلیون واحد و افزایش ارزش معاملات، به نظر می‌رسد بورس تهران در حال عبور از فاز اصلاحی اخیر بوده و به‌تدریج به مدار صعودی بازمی‌گردد. در آغاز معاملات دیروز، نمادهایی چون ایران‌خودرو با صف خریدی بالغ بر دو میلیارد سهم، توجه فعالان بازار را به خود جلب کردند. همچنین صندوق‌های اهرمی که اغلب به‌عنوان شاخص پیش‌نگر بورس تهران شناخته می‌شوند، معاملات را با وضعیت مثبتی آغاز کردند. با این حال، در ادامه روند بازار، صف خرید ایران‌خودرو عرضه شد و این نماد تا سطح صفر تابلو عقب‌نشینی کرد. صندوق‌های اهرمی نیز همگی به محدوده منفی تابلو سقوط کردند. یکی از اخبار مهم دیروز مربوط به صنعت قند و شکر بود. این صنعت که پس از افزایش نرخ چغندر قند مورد اقبال بازار قرار گرفته بود، با انتشار درخواستی مبنی بر کاهش ۹ درصدی نرخ مالیات بر ارزش افزوده بار دیگر در کانون توجه قرار گرفت. در سایر گروه‌ها، بانکی‌ها برخلاف روز گذشته عمدتا در محدوده منفی معامله شدند. فلزات اساسی نیز کاهش قیمت را تجربه کردند و در محدوده‌های منفی جابه‌جا شدند.

پیشخوان
Pishkhan.com

آگهی تحدید حدود اختصاصی

چون تحدید حدود قسمتی از پلاک ۵۱ اصلی ششدانگ یک قطعه زمین با بنای احداثی در آن به مساحت ۱۱۵/۳۷ متر مربع ، واقع در بخش ده تهران مورد تقاضای میثم علینقی فرزند عباسعلی به ش . ش ۱۸۴ با کد ملی ۰۰۵۳۴۲۷۲۹۷ تاکنون بعمل نیامده و پلاک فرعی ۳۶ از ۵۱ اصلی به آن اختصاص یافته است در عمل به تبصره ماده ۱۵ قانون ثبت مقدور نبوده است لذا عملیات تحدید حدود ملک مذکور در تاریخ ۱۴۰۴/۰۳/۲۰ روز سه شنبه ساعت ۱۱ صبح در محل وقوع ملک شروع و بعمل خواهد آمد بدینوسیله باطلاع مجاورین پلاک ثبتی موصوف میرساند در روز و ساعت مقرر در محل حضور به هم رسانند چنانچه اعتراضی به حدود و حقوق ارتفاقی داشته باشند ظرف مدت یک ماه از تاریخ تنظیم صورتمجلس تحدید حدود اعتراض خود را به اداره ثبت اسناد و املاک زیبادشت تسلیم و رسید دریافت دارند و در اجرای تبصره ۲ ماده واحده اصلاح مواد ۱۶ و ۲۰ قانون ثبت مصوب ۷۳/۳/۲۵ مجلس محترم شورای اسلامی ظرف مدت یکماه دادخواست اعتراض خود را به مرجع قضایی تقدیم و گواهی آن را به دفتر این اداره تسلیم و رسید اخذ نمائید
تاریخ انتشار: ۱۴۰۴/۰۲/۱۷ (توضیح اینکه تاریخ قید شده فقط مربوط به انتشار آگهی می باشد) تاریخ تحدید: ۱۴۰۴/۰۳/۲۰ (شناسه آگهی : ۱۹۲۴۹۱۳) ۲
۱۱۰۱۲ / م الف
محمد علی ابراهیمی -سرپرست واحد ثبتی حوزه ثبت ملک زیبادشت تهران

آگهی مفقودی

برگ سبز سواری کی ام سی J7 مدل ۱۴۰۱ مشکی میکا متالیک به شماره موتور HFC4GC16EN3622372 و شاسی NAKNH8321NB101537 و شماره انتظامی ۳۳۲ ه ۵۷- ایران ۸۸ - بنام فاطمه حقگو مفقود و از درجه اعتبار ساقط میباشد.
پاکدشت

آگهی مفقودی

برگ سبز و برگ کمپانی سواری پراید صبا جی تی ایکس مدل ۱۳۸۱ سفید روغنی به شماره موتور ۳۶۹۸۷۸ و شاسی S1412281836403 و شماره انتظامی ۱۳۷ ل۲۴ ایران ۷۸- بنام حسین نبی زاده اردکانی مفقود و از درجه اعتبار ساقط میباشد.
پاکدشت

نوبت دوم

وزارت نیرو
شرکت آب و فاضلاب استان آذربایجان شرقی

« آگهی مناقصه عمومی خرید » شماره ۳۹ سال ۱۴۰۴

شرکت آب و فاضلاب استان آذربایجان شرقی در نظر دارد اقلام به مقدار و مشخصات ذیل به روش مناقصه عمومی :

شماره مندرج در سامانه تدارکات الکترونیکی دولت	شماره فراخوان	ردیف	نام و مشخصات کالا	تعداد یا مقدار	واحد	تضمین شرکت در فرآیند ارجاع کار(ریال)	محل اعتبار
شماره ۲۰۰۴۰۰۱۴۰۳۰۰۰۰۱۷ مورخ ۱۴۰۴/۲/۱۱	۳۹	۱	پوسته کنتور ۱/۲ با متعلقات	۱۰۰۰۰	عدد	۶،۰۵۰،۰۰۰،۰۰۰	غیرعمرانی

و از طریق سامانه تدارکات الکترونیکی دولت خریداری نماید . کلیه مراحل مناقصه از طریق درگاه سامانه تدارکات الکترونیکی دولت (ستاد) به آدرس www.setadiran.ir انجام خواهد شد . بدیهی است شرکت در رد یا قبول هر یك از پیشنهادات مختار خواهد بود. هزینه آگهی از برنده مناقصه اخذ خواهد شد.
مهلت فروش اسناد از تاریخ درج آگهی لغایت ۱۹ مورخه ۱۴۰۴/۲/۲۰
آخرین مهلت تسلیم پیشنهادات در سامانه ستاد ایران ساعت ۸ صبح مورخه ۱۴۰۴/۲/۳۱
زمان و تاریخ بازگشایی پیشنهادات در سامانه ستاد ایران ساعت ۱۰ صبح مورخه ۱۴۰۴/۲/۳۱

شناسه آگهی : ۱۹۲۳۲۱۶
شرکت آب وفاضلاب استان آذربایجان شرقی

آگهی ماده ۳ قانون تعیین و تکلیف وضعیت ثبتی و اراضی و ساختمانهای فاقد سند رسمی آستانه اشرفیه نظر به اینکه در اجرای ماده ۳ و غیره قانون تعیین و تکلیف وضعیت ثبتی و اراضی و ساختمانهای فاقد سند رسمی و اراضی کشاورزی و زراعی و باغی و ماده ۱۳ آیین نامه اجرایی آن متقاضیان ذیل با ارائه اسناد و مدارک عادی و اسناد مشاعی درخواست صدور سند مالکیت مورد خریداری و متصرفی خودشان را نموده اند و پرونده مورد نظر در هئیت موضوع قانون مذکور مطرح و نهایتا منجر به صدور رای هیئت جهت اخذ سند مالکیت گردیده است. لذا به استناد ماده ۳ قانون مذکور در دو نوبت به فاصله ۱۵ روز جهت اطلاع عموم آگهی میگردد.

۱- برابر رای هیئت بشماره ۱۴۰۳۶۰۳۱۸۰۰۶۰۰۱۴۰۳۲ مورخه ۱۴۰۳/۱۱/۱ هیئت قانون تعیین و تکلیف اراضی فاقد سند رسمی تصرفات مالکانه و بلا معارض خانم پریسا نعیمی بیجار بنه فرزند علیرضا به شماره ملی ۲۵۸۰۷۵۵۳۴۹ صادره از رشت در ششدانگ یک قطعه زمین باغی با کاربری زراعی - باغی بمساحت ۵۳۹/۴۸متر مربع به شماره پلاک ۵۳۶ فرعی از ۶۶ اصلی مفروز و مجزی شده از پلاک ۶۶ اصلی سنگ اصلی ۶۶ واقع در قریه امشل بخش ۱۴ گیلان محرز گردید

۲- برابر رای هیئت بشماره ۱۴۰۳۶۰۳۱۸۰۰۶۰۰۱۴۰۶۰ مورخه ۱۴۰۳/۱۱/۱ هیئت قانون تعیین و تکلیف اراضی فاقد سند رسمی تصرفات مالکانه و بلا معارض خانم سکینه حافظی امشل فرزند قاسم به شماره ملی ۲۷۳۸۳۹۶۸۱۱ صادره از آستانه اشرفیه در ششدانگ یک قطعه زمین زراعی با کاربری زراعی - باغی بمساحت ۱۸۴۰/۸۴متر مربع به شماره پلاک ۵۳۷ فرعی از ۶۶ اصلی مفروز و مجزی شده از پلاک ۶۶ اصلی سنگ اصلی ۶۶ واقع در قریه امشل بخش ۱۴ گیلان محرز گردید

۳-برابر رای هیئت بشماره ۱۴۰۳۶۰۳۱۸۰۰۶۰۰۱۴۰۳۲ مورخه ۱۴۰۳/۱۱/۱ هیئت قانون تعیین و تکلیف اراضی فاقد سند رسمی تصرفات مالکانه و بلا معارض آقای حسن رستین فرزند علی به شماره ملی ۲۷۲۱۹۶۹۸۰۳ صادره از لاهیجان و خانم زهرا اصغر نژاد لسکو کلایه فرزند اسد اله بشماره شناسنامه ۲۰۹۲ صادره از استانه اشرفیه در ششدانگ یک قطعه زمین باغی با کاربری زراعی -باغی بمساحت ۱۶۶۰/۱۷متر مربع (مشاعا بالسویه) به شماره پلاک ۵۳۸ فرعی از ۶۶ اصلی مفروز و مجزی شده از پلاک ۶۶ اصلی سنگ اصلی ۶۶ واقع در قریه امشل بخش ۱۴ گیلان محرز گردید

۴- برابر رای هیئت بشماره ۱۴۰۳۶۰۳۱۸۰۰۶۰۱۳۹۹۹ مورخه ۱۴۰۳/۱۰/۳۰ هیئت قانون تعیین و تکلیف اراضی فاقد سند رسمی تصرفات مالکانه و بلا معارض خانم شیوا یونسی ثابت فرزند ناصر به شماره ملی ۲۷۳۹۸۶۲۲۹۶ صادره از آستانه اشرفیه در ششدانگ یک قطعه زمین باغی با کاربری زراعی - باغی بمساحت ۲۱۹/۱۳متر مربع به شماره پلاک ۵۳۹ فرعی از ۶۶ اصلی مفروز و مجزی شده از پلاک ۶۶ اصلی سنگ اصلی ۶۶ واقع در قریه امشل بخش ۱۴ گیلان محرز گردید

۵- برابر رای هیئت بشماره ۱۴۰۳۶۰۳۱۸۰۰۶۰۱۴۰۰۸ مورخه ۱۴۰۳/۱۰/۳۰ هیئت قانون تعیین و تکلیف اراضی فاقد سند رسمی تصرفات مالکانه و بلا معارض علیرضا عبدامانی امشل فرزند علی به شماره ملی ۲۷۳۸۳۹۷۲۴۴ صادره از آستانه اشرفیه در ششدانگ یک قطعه زمین زراعی با کاربری زراعی - باغی بمساحت ۴۲۱۲/۶۸متر مربع به شماره پلاک ۵۴۳ فرعی از ۶۶ اصلی مفروز و مجزی شده از پلاک ۶۶ اصلی سنگ اصلی ۶۶ واقع در قریه امشل بخش ۱۴ گیلان محرز گردید

۶- برابر رای هیئت بشماره ۱۴۰۳۶۰۳۱۸۰۰۶۰۱۳۹۸۶ مورخه ۱۴۰۳/۱۰/۳۰ هیئت قانون تعیین و تکلیف اراضی فاقد سند رسمی تصرفات مالکانه و بلا معارض آقای سید عیسی حسینی فرزند عیسی باقر به شماره ملی ۲۷۳۸۴۴۷۴۷۳ صادره از آستانه اشرفیه در ششدانگ یک قطعه زمین باغی با کاربری زراعی - باغی بمساحت ۲۰۰/۲۰متر مربع به شماره پلاک ۵۴۴ فرعی از ۶۶ اصلی مفروز و مجزی شده از پلاک ۶۶ اصلی سنگ اصلی ۶۶ واقع در قریه امشل بخش ۱۴ گیلان محرز گردید .

۷-برابر رای هیئت بشماره ۱۴۰۳۶۰۳۱۸۰۰۶۰۱۳۹۹۶ مورخه ۱۴۰۳/۱۰/۳۰هیئت قانون تعیین و تکلیف اراضی فاقد سند رسمی تصرفات مالکانه و بلا معارض عبد الرحیم محمودی پور فرزند نعیم به شماره ملی ۵۸۵۹۳۶۶۴۱۸ صادره از آبادان در ششدانگ یک قطعه زمین زراعی با کاربری زراعی - باغی بمساحت ۱۵۸۸/۳۷متر مربع به شماره پلاک ۵۴۵ فرعی از ۶۶ اصلی مفروز و مجزی شده از پلاک ۶۶ اصلی سنگ اصلی ۶۶ واقع در قریه امشل بخش ۱۴ گیلان محرز گردید

۸-برابر رای هیئت بشماره ۱۴۰۳۶۰۳۱۸۰۰۶۰۱۳۹۸۹ مورخه ۱۴۰۳/۱۰/۳۰هیئت قانون تعیین و تکلیف اراضی فاقد سند رسمی تصرفات مالکانه و بلا معارض خانم آذر پرخاشخور فرزند قربانعلی به شماره ملی ۲۷۳۸۳۹۷۵۹۱ صادره از آستانه اشرفیه در ششدانگ یک قطعه زمین باغی با کاربری زراعی - باغی بمساحت ۲۰۰/۱۰متر مربع به شماره پلاک ۵۴۶ فرعی از ۶۶ اصلی مفروز و مجزی شده از پلاک ۶۶ اصلی سنگ اصلی ۶۶ واقع در قریه امشل بخش ۱۴ گیلان محرز گردید

۹- برابر رای هیئت بشماره ۱۴۰۳۶۰۳۱۸۰۰۶۰۱۳۵۷۵ مورخه ۱۴۰۳/۱۰/۲۴هیئت قانون تعیین و تکلیف اراضی فاقد سند رسمی تصرفات مالکانه و بلا معارض اسماعیل ربیع پور فرزند رجب به شماره ملی ۲۷۳۸۳۹۸۱۵۴ صادره از آستانه اشرفیه در ششدانگ یک قطعه زمین زراعی با کاربری زراعی - باغی بمساحت ۲۲۹۵/۹۶متر مربع به شماره پلاک ۳۵۸ فرعی از ۶۶ اصلی مفروز و مجزی شده از پلاک ۶۶ اصلی سنگ اصلی ۶۶ واقع در قریه امشل بخش ۱۴ گیلان محرز گردید

۱۰- برابر رای هیئت بشماره ۱۴۰۳۶۰۳۱۸۰۰۶۰۰۹۵۵۰ مورخه ۱۴۰۳/۰۸/۲۲هیئت قانون تعیین و تکلیف اراضی فاقد سند رسمی تصرفات مالکانه و بلا معارض راحله حسین پور فرزند حسین به شماره ملی ۲۷۳۹۲۱۴۸۵۵ صادره از آستانه اشرفیه در ششدانگ یک قطعه زمین زراعی با کاربری زراعی - باغی بمساحت۸۰۴/۲۸ متر مربع به شماره پلاک ۳۵۹ فرعی از ۶۶ اصلی مفروز و مجزی شده از پلاک ۶۶ اصلی سنگ اصلی ۶۶ واقع در قریه امشل بخش ۱۴ گیلان محرز گردید

۱۱- برابر رای هیئت بشماره ۱۴۰۳۶۰۳۱۸۰۰۶۰۱۴۰۵۷ مورخه ۱۴۰۳/۱۱/۱هیئت قانون تعیین و تکلیف اراضی فاقد سند رسمی تصرفات مالکانه و بلا معارض امیر منصور تهرانچیان فرزند منوچهر به شماره ملی ۰۰۵۶۹۲۰۱۳۱ صادره از تهران در ششدانگ یک قطعه زمین باغی با کاربری زراعی - باغی بمساحت ۸۹۳/۴۱متر مربع به شماره پلاک ۵۴۱ فرعی از ۶۶ اصلی مفروز و مجزی شده از پلاک ۶۶ اصلی سنگ اصلی ۶۶ واقع در قریه امشل بخش ۱۴ گیلان محرز گردید

۱۲- برابر رای هیئت بشماره ۱۴۰۳۶۰۳۱۸۰۰۶۰۱۴۰۵۴ مورخه ۱۴۰۳/۱۱/۱هیئت قانون تعیین و تکلیف اراضی فاقد سند رسمی تصرفات مالکانه و بلا معارض آقای غلامعلی هادی پور سالستان فرزند گل آقا به شماره ملی ۲۷۳۹۳۸۲۲۲۷ صادره از آستانه اشرفیه در ششدانگ یک قطعه زمین باغی با کاربری زراعی - باغی بمساحت ۵۱۴۶/۲۳متر مربع به شماره پلاک ۴۸۲ فرعی از ۶۶ اصلی مفروز و مجزی شده از پلاک ۶۶ اصلی سنگ اصلی ۶۶ واقع در قریه امشل بخش ۱۴ گیلان محرز گردید

۱۳- برابر رای هیئت بشماره ۱۴۰۳۶۰۳۱۸۰۰۶۰۱۴۰۰۹ مورخه ۱۴۰۳/۱۰/۳۰هیئت قانون تعیین و تکلیف اراضی فاقد سند رسمی تصرفات مالکانه و بلا معارض مریم توشه فرزند عباس به شماره ملی ۲۵۹۳۷۶۷۹۱۱ صادره از رشت در ششدانگ یک قطعه زمین باغی با کاربری زراعی - باغی بمساحت ۸۸۷/۸متر مربع به شماره پلاک ۵۴۲ فرعی از ۶۶ اصلی مفروز و مجزی شده از پلاک ۶۶ اصلی سنگ اصلی ۶۶ واقع در قریه امشل بخش ۱۴ گیلان محرز گردید

۱۴ - برابر رای هیئت بشماره ۱۴۰۳۶۰۳۱۸۰۰۶۰۱۴۰۳۷ مورخه ۱۴۰۳/۱۱/۰۱هیئت قانون تعیین و تکلیف اراضی فاقد سند رسمی تصرفات مالکانه و بلا معارض فرشاد رستین فرزند حسن به شماره ملی ۲۷۳۹۸۸۶۳۷۳ صادره از آستانه اشرفیه در ششدانگ یک قطعه زمین باغی با کاربری زراعی - باغی بمساحت ۱۶۴۹/۵۲متر مربع به شماره پلاک ۵۴۷ فرعی از ۶۶ اصلی مفروز و مجزی شده از پلاک ۶۶ اصلی سنگ اصلی ۶۶ واقع در قریه امشل بخش ۱۴ گیلان محرز گردید

لذا هر کس اعم از مجاورین و صاحبان حقوق و مالکین مشاع نسبت به اصل و حدود مفروزی اعتراض داشته باشند باید از تاریخ انتشار آگهی و در روستاها از تاریخ الصاق در محل تا ۲ ماه اعتراض خود را به ثبت محل وقوع ملک تسلیم و رسید اخذ نمایند. متعرض باید ظرف ۱ ماه از تاریخ تسلیم اعتراض مبادرت به تقویم دادخواست دادگاه عمومی محل نماید و گواهی تقدیم دادخواست را به اداره ثبت محل تحویل دهد. در اینصورت اقدامات ثبت موکول به ارائه حکم قطعی دادگاه است و در صورتی که اعتراض در مهلت قانونی واصل نگردد یا متعرض گواهی تقدیم دادخواست به دادگاه عمومی محل را ارائه نکند اداره ثبت محل باید مبادرت به صدور سند مالکیت نماید صدور سند مالکیت مانع از مراجعه متضرر به دادگاه نیست

تاریخ انتشار اول :۱۴۰۴/۲/۲۰ تاریخ انتشار دوم: ۱۴۰۴/۲/۱۷
کفیل ثبت اسناد و املاک –مرادی م- الف : ۲۴۰/۱

کوتاه

نامزد صدراعظمی آلمان رأی نیاورد

تارنمای رادیو آلمان خبر داد که فردریش مرتس نتوانست آرای لازم مجلس برای تصدی سمت دهمین صدراعظم آلمان را به‌دست آورد. به گزارش ایرنا، در جریان رای‌گیری محرمانه مرتس تنها ۳۱۰ رای به دست آورد که ۶ رای کمتر از اکثریت لازم بود. ۶۳۰ نماینده عضو مجلس آلمان (بوندستاگ) هستند که سهم ائتلاف حاکم ۳۲۸ نماینده است. تارنمای رادیو آلمان نوشت، هنوز مشخص نیست که در مراحل بعد چه رخ خواهد داد، اما بعید به نظر می‌رسد که رأی‌گیری دوم نیز برگزار شود. در حال حاضر احزاب برای تصمیم‌گیری در مورد گام‌های بعدی تشکیل جلسه می‌دهند اما به نظر می‌رسد ادای سوگند مرتس به عنوان رئیس دولت آلمان به تعویق بیفتد. حزب راست افراطی آلترناتیو برای آلمان (AfD) خواستار کناره‌گیری او و برگزاری انتخابات جدید شده است. طبق قوانین آلمان در صورتیکه مرتس نتواند اکثریت مطلق را در رای‌گیری نخست کسب کند، رای‌گیری دوم انجام خواهد شد. مجلس آلمان ۱۴ روز زمان دارد تا یک نامزد دیگر را به عنوان صدر اعظم انتخاب کند. محدودیتی برای دفعات رای‌گیری وجود نداشته، هر چند کسب اکثریت مطلق الزامی است. این اولین بار است که چنین رخدادی در تاریخ بوندستاگ رخ می‌دهد.

ترامپ به مهاجران غیرقانونی پول می‌دهد

وزارت امنیت کشور آمریکا اعلام کرد، دولت به مهاجران غیرقانونی پیشنهاد پرداخت ۱۰۰۰ دلار و بلیت رایگان هواپیما برای خروج داوطلبانه از آمریکا را ارائه کرده است. به گزارش ایسنا، این سیاستگذاری به اشخاص واجد شرایط امکان می‌دهد تا از طریق برنامه موسوم به «دستیار اخراج داوطلبانه» تمایل خود را برای خروج از آمریکا اعلام کنند. دونالد ترامپ، رئیس جمهور آمریکا بر مزایای این طرح تاکید کرده و گفت است برخی از شرکت‌کنندگان شاید بتوانند واجد شرایط بازگشت به آمریکا در آینده باشند. وی گفت: «ما شاید با این افراد روزی مجدد همکاری کنیم و آنها بتوانند به آمریکا برگردند. اگر آنها افراد خوبی باشند، اگر آنها کسانی باشند که ما می‌خواهیم در کشورمان باشند، می‌توانند زمانی به کشور ما برگردند.» رئیس جمهور آمریکا در ادامه هشدار داد: «اگر مهاجران غیرقانونی داوطلب خروج نشوند، این کار را انجام ندهند، دیگر فرصت ورود به آمریکا را پیدا نمی‌کنند و هرگز به کشور ما برنمی‌گردند.» وزیر امنیت کشور آمریکا به این افراد تاکید کرد تا این برنامه را بر روی گوشی‌های خود نصب کنند و به صورت داوطلبان از آمریکا خارج شوند. وزارت امنیت کشور تخمین می‌زند که رویه‌های سنتی اخراج به طور متوسط ۱۷ هزار و ۱۲۱ دلار برای هر نفر برای مالیات‌دهندگان هزینه دارد. در مقابل، پیش‌بینی می‌شود که برنامه اخراج داوطلبانه هزینه‌ها را تقریبا ۷۰ درصد کاهش دهد و میانگین هزینه را به حدود ۴۵۰۰ دلار برای هر نفر با احتساب کمک هزینه سفر برساند.

سرگئی لاوروف:

تقریبا تمام اروپا علیه روسیه می‌جنگند

وزیر امور خارجه روسیه گفت: تقریبا تمام اروپا درگیر درگیری علیه روسیه است، زیرا این نیروها زیر پرچم نازی‌ها بسیج شده‌اند و از حکومت ولودیمیر زلنسکی در اوکراین حمایت می‌کنند. به گزارش خبرگزاری تاس، سرگئی لاوروف سه‌شنبه در آیین اهدای گل به بناهای یادبود ساختمان وزارت امور خارجه روسیه مربوط به پیروزی بر آلمان نازی در جنگ جهانی دوم افزود: این کشورهای اروپایی هدف خود را تحمیل شکست استراتژیک به ما در میدان نبرد اعلام کرده‌اند، همانطور که در طرح عملیات خود انجام دادند. وی ادامه داد: اوکراین، سربازانی را راهی جنگ می‌کند که نشان‌های لشکرهای نازی را بر آستین‌های خود دارند. لاوروف افزود: نه تنها حفظ یاد قهرمانان جنگ جهانی دوم، که آینده و توسعه فعلی روسیه و همچنین توسعه دهه‌ها و قرن‌های آینده را تضمین کردند، بلکه به یاد آوردن تجربه دیپلماتیک و درس‌های آن وقایع نیز بسیار مهم است. وزیر امور خارجه روسیه در ادامه یادآور شد: اسناد طبقه‌بندی شده پیش از این با پیش‌بینی تدارک برخی کشورها و عمدتا انگلیس، برای عملیات غیرقابل تصور حمله به اتحاد جماهیر شوروی و تحمیل شکست استراتژیک به این کشور همراه بود. لاوروف تأکید کرد: امروز، این تجربه برای ما بسیار ارزشمند است که با اتکا به آن برای ایجاد ائتلاف‌ها تنها بر اساس منافع خودمان، بدون ساده‌لوحی و باور به وعده‌های توخالی اقدام کنیم، این همان موضوعی است که ولادیمیر پوتین رئیس جمهور روسیه اخیرا در یکی از مصاحبه‌های خود در مورد آن صحبت کرده است. به گزارش ایرنا، رئیس جمهور روسیه ۲۱ فوریه ۲۰۲۲ (دوم اسفند ۱۴۰۰) با انتقاد از بی‌توجهی غرب نسبت به نگرانی‌های امنیتی مسکو، استقلال جمهوری‌های خلق دونتسک و لوهانسک را در منطقه دونباس به رسمیت شناخت. ولادیمیر پوتین سه روز پس از آن، پنجشنبه ۲۴ فوریه (۵ اسفند ۱۴۰۰) نیز «عملیات ویژه نظامی» را در اوکراین آغاز کرد و به این ترتیب روابط پرتنش مسکو - کی‌یف به رویارویی نظامی تبدیل شد که این درگیری همچنان ادامه دارد. اتحادیه اروپا و آمریکا به دنبال شروع درگیری، نسبت به اعمال تحریم‌های گسترده علیه روسیه و همچنین ارسال کمک‌های نظامی به اوکراین اقدام کرده‌اند. در همین حال، گفت‌وگوهایی برای حل و فصل مسالمت‌آمیز مناقشه اوکراین بین روسیه و آمریکا شکل گرفته است. از ۲۴ بهمن ۱۴۰۳ و برقراری نخستین تماس تلفنی رؤسای جمهور روسیه و آمریکا، آنها تاکنون در مجموع دو بار با یکدیگر تماس تلفنی علنی داشته‌اند. طرفین پیش از این، دو دور مذاکرات در ریاض با هدف حل و فصل مسائل دوجانبه و موضوعات دیگر مانند مناقشه اوکراین و دو دور مذاکره نیز در استانبول با هدف عادی‌سازی روند فعالیت سفارتخانه‌ها برگزار کرده‌اند. استیو ویتکاف فرستاده ویژه ترامپ رئیس جمهور آمریکا نیز تاکنون چهار سفر به روسیه داشته و از طرف مقابل، سفر کریل دیمیتریف رئیس صندوق سرمایه‌گذاری مستقیم روسیه به واشنگتن نیز در یک نوبت اطلاع رسانی شده است.

نیوزویک:

آمریکا نقشه راهی برای خروج از اروپا ندارد

هفته‌نامه آمریکایی نیوزویک نوشت: واشنگتن هنوز برنامه روشنی برای خارج‌کردن دارایی‌های نظامی خود از اروپا ندارد. این بلاتکلیفی باعث شده که برنامه‌ریزان دفاعی اروپا در پرکردن شکاف‌های احتمالی در بازدارندگی نظامی دچار چالش شوند. به گزارش ایرنا، نیوزویک نوشت: پیت هگست وزیر دفاع آمریکا در اواسط ماه فوریه در یک کنفرانس خبری در ورشو به اروپایی‌ها گفت: نمی‌توانید تصور کنید که حضور آمریکا در اروپا دائمی خواهد بود. جی دی ونس، معاون دونالد ترامپ رئیس جمهوری آمریکا نیز طی سخنانی در کنفرانس امنیتی مونیخ، حملات آمریکا علیه متحدان اروپایی‌اش را تکرار کرد. یک مقام اروپایی دخیل در برنامه‌ریزی‌های دفاعی این قاره - که خواست نامش فاش نشود - اظهارداشت: با گذشت ماه‌ها از این سخنان، آمریکا هنوز هم نقشه راهی را که نشان دهد قصد دارد کدام قابلیت‌های نظامی‌اش را از اروپا خارج کند و کشورهای این قاره به جایگزینی فوری چه چیزهایی نیاز دارند، ارائه نداده است. آمریکا اعلام کرده که ارزیابی این کشور درباره این که چه دارایی‌هایی را از اروپا خارج کند به دو سال زمان نیاز دارد؛ این بدان معناست که قاره اروپا نمی‌تواند به طور موثری درباره بازدارندگی جنجال‌برانگیز خود برنامه‌ریزی کند. بازدارندگی متعارف به قابلیت‌های نظامی غیرهسته‌ای گفته می‌شود که دشمن را درباره حمله به یک کشور به تفکر دوباره وادار می‌کند. اعضای ناتو برای چندین دهه از تضمین‌های ارائه شده توسط آمریکا - با زرادخانه هسته‌ای گسترده‌ای این کشور برای دفع چشم‌انداز حمله مسلحانه بر اساس ماده ۵ معاهده ناتو بهره برده‌اند. این ماده قانونی سایر اعضای ناتو را متعهد می‌سازد که به هر کشور هم پیمان خود که مورد حمله مسلحانه قرار می‌گیرد، با پاسخ مناسب، کمک کنند.

اروپا در فکر تقویت دفاعی

دولت آمریکا به‌رغم غیرقابل پیش‌بینی بودن، در فشار بر اعضای ناتو برای افزایش چشمگیر هزینه‌های دفاعی ثابت‌قدم بوده است. مقام‌های سیاسی و نظامی اروپا به طور گسترده به اتکای بلندمدت مدت قاره به آمریکا اذعان می‌کنند و متعهد هستند که صنعت دفاعی خود را از طریق افزایش چشمگیر سرمایه‌گذاری تقویت کنند. ترامپ و مقام‌های ارشد او از کشورهای ناتو خواسته‌اند تا ۵ درصد از تولید ناخالص داخلی را به هزینه‌های دفاعی خود اختصاص دهند، اما مقام‌های اروپایی بر هزینه‌هایی تاکید دارند تا به جای رسیدن به درصد تعیین شده از سوی دولت آمریکا، بر پرکردن شکاف‌ها و تقویت صنعت دفاعی تمرکز کند. آمریکا، سال‌ها هزینه نظامی گران‌قیمتی را در اروپا به دوش کشیده است که شامل تامین لجستیک، هزینه‌های راهبردی، ارتباطات، قابلیت‌های اطلاعاتی و شناسایی و همچنین جنگ الکترونیک هوایی و انبارهای مهمات است. کریستوفر کاولی فرمانده آمریکا در اروپا، آوریل گذشته گفت: بیش از ۸۰ هزار پرسنل نظامی آمریکا در اروپا مستقر هستند. برخی از نیروها به طور دائمی مستقر می‌شوند و برخی دیگر به صورت چرخشی در اروپا هستند یا گاهی در مانورهای آموزشی به این کشورها اعزام می‌شوند. واشنگتن بعد از جنگ اوکراین در سال ۲۰۲۲ میلادی، ۱۰۰ هزار نیرو در اروپا مستقر کرد. مقام اروپایی دخیل در برنامه‌ریزی‌های دفاعی این قاره همچنین اظهارداشت: اروپا «باید فورا وارد عمل شود»، زیرا این قاره در حال حاضر «آسیب‌پذیر» است. مقامات اروپایی انتظار دارند نشست آتی ناتو در لاهه که برای اواخر ژوئن برنامه‌ریزی شده است، مشخص کند که اعضای اروپایی ناتو چگونه در مسئولیت تقویت قابلیت‌های نظامی خود سهیم خواهند شد. این گزارش به تلاش اروپایی‌ها برای تقویت دفاع از خود و در عین حال حفظ روابط با واشنگتن اشاره کرد و نوشت: فایننشال تایمز در ماه مارس به نقل از مقامات ناشناس گزارش داد که مهمترین قدرت‌های نظامی اروپا در حال تنظیم برنامه‌هایی برای به عهده‌گرفتن بیشتر مسئولیت حفاظت از قاره در برابر ایالات متحده هستند. این تلاش‌ها همچنین شامل پیشنهادی به کاخ سفید برای به دست گرفتن کنترل اروپا در دهه آینده است. فایننشال تایمز در گزارشی در همین زمینه نوشت: بین ۵ تا ۱۰ سال طول خواهد کشید که اروپا بتواند به استثنای سلاح‌های هسته‌ای، قابلیت‌هایی را برای جایگزینی با قابلیت‌های نظامی ارائه شده از سوی آمریکا جایگزین کند. این رسانه با اشاره به تناقضات در ادعاهای آمریکا و شرکای اروپایی‌اش خاطرنشان کرد که آندری دودا، رئیس جمهور لهستان بعد از دیدار با کیت کلوگ نماینده ویژه دولت آمریکا در امور روسیه به مردم کشورش اطمینان داد که ایالات متحده هیچ برنامه‌ای برای کاهش حضور نظامی خود در لهستان یا اروپای شرقی ندارد. اظهارات کاولی در مغایرت با گزارش‌هایی درباره تصمیم دولت ترامپ برای کاهش ردپای نظامی آمریکا در اروپا و تسلیم کردن نقش خود در فرماندهی عالی متفقین اروپا در ناتو است. راجر ویکر و مایک راجرز روسای جمهوری خواه کمیته‌های نیروهای مسلح سنا و مجلس نمایندگان آمریکا در بیانیه‌ای مشترک که در تاریخ 19 مارس (29 اسفند) منتشر شد، گفتند که درباره گزارش‌هایی که نشان می‌دهد پنتاگون در حال بررسی «تغییرات یک جانبه در مورد مسائل استراتژیک اصلی، از جمله کاهش قابل توجه نیروهای آمریکایی مستقر در خارج» است، «بسیار نگران» هستند. راجرز سپس در آغاز ماه آوریل، از «برخی بوروکرات‌های سطح متوسط» در پنتاگون انتقاد کرد که «دیدگاه‌های نادرست و خطرناکی» در باره کاهش حضور نیروهای آمریکایی در اروپا ارائه می‌دهند.

خبر

اپوزیسیون ارمنستان در فکر استیضاح پاشینیان

جناح پارلمانی حزب اپوزیسیون «مفتخرم» ارمنستان اعلام کرد که آماده اجرای روند استیضاح علیه نیکول پاشینیان است. به گزارش ایسنا، «هایک مامیجانیان» رهبر جناح پارلمانی حزب اپوزیسیون ارمنستان گفت: «ما تایید می‌کنیم که در حال حاضر محتمل‌ترین راه برای دستیابی به تغییر قدرت، روند اعلام عدم اعتماد به نیکول پاشینیان، نخست‌وزیر ارمنستان است.» وی افزود: برای اینکه این روند با آرمان‌های سیاسی غیرضروری ادغام نشود، اعلام می‌کنیم که در حال حاضر کاندیدای نخست‌وزیری نداریم. ما آمادگی خود را برای بحث در مورد مساله کاندیدا و آغاز روند اعلام رای عدم اعتماد به نخست‌وزیر بدون هیچ پیش شرطی ابراز می‌کنیم. رهبر جناح پارلمانی این حزب در ادامه اعلام کرد که تمامی ۶ عضو پارلمانی این حزب این درخواست استیضاح علیه نخست‌وزیر ارمنستان را امضا کرده‌اند. همچنین جناح دیگر پیشنهاد کرده که «رابرت کوچاریان» رئیس جمهور سابق ارمنستان کاندیدای جایگزین باشد و حزب اپوزیسیون «مفتخرم» از او حمایت می‌کند.

واکنش روسیه به رژه سربازان اوکراینی در لندن

سخنگوی وزارت امور خارجه روسیه در واکنش به حضور تعدادی از سربازان اوکراینی در رژیم مراسم «روز پیروزی» در لندن گفت: سیاست خارجی انگلیس بر کسب منابع به هر قیمتی متمرکز است. به گزارش ایسنا، ماریا زاخاروا، سخنگوی وزارت خارجه روسیه از آنچه «خودخواهی لندن در سطح ایدئولوژی ملی» نامید، انتقاد کرد و به اظهارنظر درباره دعوت از نیروهای اوکراینی برای شرکت در رژه روز پیروزی در لندن پرداخت. به نقل از شبکه خبری راشاتودی، سخنگوی وزارت خارجه روسیه اظهارکرد که این وضعیت نشان‌دهنده تمایل کی‌یف برای نبرد به نفع منافع انگلیس تا آخرین اوکراینی است. وی در ادامه افزود: «انگلیس دائما به منابع نیاز دارد. انگلیس دائما نیاز به غارت، دزدی و ترجیحا کشتن دارد، بدون اینکه هیچ شاهدی باقی بگذارد. به همین دلیل است که آن نئونازی‌ها در خیابان‌های لندن راهپیمایی کردند.» زاخاروا به مثال‌های تاریخی استعمار بریتانیا و اقدامات انجام شده علیه روسیه، از جمله اتحاد با امپراتوری عثمانی در اواسط قرن نوزدهم، مداخلات نظامی در طول جنگ داخلی روسیه و حمایت فعلی از اوکراین، اشاره کرد. وی هم چنین اقدامات تحریک‌آمیز انگلیس در دریای سیاه در ژوئن ۲۰۲۱ را محکوم کرد؛ زمانیکه ناوشکن نیروی دریایی انگلیس به عمد وارد آب‌های کریمه در روسیه شد تا واکنش مسکو را بسنجد. زاخاروا خاطرنشان کرد: «انگلیس قرن‌هاست که تاکتیک اشتباهی را انتخاب می‌کند. در حالی که آنها در حال بررسی چگونگی استفاده از فناوری‌ها، طرح‌ها و تحریکات جدید برای تحمیل شکست استراتژیک به روسیه هستند، روسیه رو به جلو پیش می‌رود. روسیه تمام برنامه‌های آنها را نقش بر آب می‌کند.»

آگهی فقدان سند مالکیت

نظر به اینکه اقای فردین خیر آبادی به وکالت از داود گلزار پور به موجب سند وکالت نامه ۶۰۹۱۸ مورخ ۱۴۰۴/۰۲/۱۳ دفترخانه ۱۵۴ تهران مستند به گواهی حصر وراثتهای شماره دادنامه ۱۴۰۰۹۱۳۹۰۰۱۴۷۳۱۶۴۳ مورخ ۱۴۰۰/۱۱/۱۰ - ۱۴۰۰۹۱۳۹۰۰۱۴۱۹۷۸۴۱ مورخ ۱۴۰۰/۱۰/۲۸ صادره شعبه ۳۱۱ مجتمع شورای حل اختلاف شماره ۷ تهران با اعلام گم شدن سند مالکیت ملک مورد آگهی با تسلیم استشهادیه گواهی امضا شده به شناسه یکتا ۱۴۰۴۰۲۱۵۶۴۴۶۰۰۰۰۰۰۸ و شماره ترتیب ۵۲۵۸۷ رمز تصدیق ۵۴۸۹۷۴ طی درخواست وارده ۱۴۰۴۸۵۶۰۱۰۲۶۰۰۱۰۳۷ مورخ ۱۴۰۴/۰۱/۲۰ تقاضای صدور المثنی سند مالکیت را نموده است که مراتب در اجرای ماده ۱۲۰ آئین نامه قانون ثبت به شرح زیر آگهی میگردد:
۱- نام و نام خانوادگی : عابدیا گلزارپور (۴ دانگ مشاع از شش دانگ) و بانو گوهر ریحانیان (۲ دانگ مشاع از شش دانگ)
۲- شماره پلاک : پلاک ثبتی ۲۶۳ فرعی از ۵۳ اصلی در بخش ۱۱ تهران
۳- علت گم شدن : تخریب ساختمان ۴- خلاصه وضعیت مالکیت سند مالکیت شش دانگ یک قطعه زمین به مساحت ۱۰۴ متر مربع به پلاک ثبتی ۲۶۳ فرعی از ۵۳ اصلی مفروز و مجزا شده از فرعی ۹۰ از اصلی مذکور قطعه ۱ تفکیکی واقع در بخش ۱۱ تهران ذیل ثبت صفحه ۱۷۵ دفتر جلد ۱۴۳ املاک به شماره چاپی ۵۰۷۶۷۱ به نام بانو شمس شامبیاتی فرزند علی صادر و تسلیم گردیده است سپس شش دانگ مورد ثبت طبق سند قطعی ۳۹۶۵۹ مورخ ۴۵/۱۱/۲۴ دفترخانه ۱۷ تهران به رحیم دانش مقدم فرزند عزیز منتقل گردیده سپس به موجب سند شماره ۴۵۶۶۷ مورخ ۳۷/۰۷/۲۷ دفترخانه ۷۰ تهران به عابدیا گلزارپور (چهار دانگ مشاع از شش دانگ) و بانو گوهر ریحانیان (دو دانگ مشاع از شش دانگ) انتقال یافته است سپس خانم گوهر ریحانیان به موجب دادنامه حصر وراثت شماره ۹۷۰۶۶۵ مورخ ۹۷/۰۶/۳۱ شعبه ۳۱۱ شورای حل اختلاف منطقه ۸ تهران فوت نموده و وراث حین الفوت : روبن ، داود، الیاس ، مراد ، یانا (فرزندان) و عابدیا (همسر) همگی گلزارپور میباشند سپس عابدیا گلزارپور به موجب دادنامه حصر وراثت شماره ۱۴۰۰۹۱۳۹۰۰۱۴۷۳۱۶۴۳ مورخ ۱۴۰۰/۱۱/۱۰ شعبه ۳۱۱ شورای حل اختلاف منطقه ۷ تهران فوت نموده و وراث حین الفوت : روبن، داود، الیاس ،مراد، یانا(فرزندان) همگی گلزارپور میباشند سپس سهمی مراد و یانا گلزارپور به موجب دادنامه شماره ۱۴۰۰۶۸۳۹۰۰۰۹۳۴۲۸۰۷ مورخ ۱۴۰۰/۰۷/۰۴ اصداری از شعبه ۴ دادگاه انقلاب اسلامی تهران به نفع ستاد اجرایی فرمان امام تملک گردیده است. سپس ستاد اجرایی فرمان حضرت امام (ره) طبق نامه شماره ۱۴۰۰۶۸۹۹۰۰۷۰۰۹۱۲۰۶ مورخ ۱۴۰۰/۱۲/۰۷ قاضی محترم شعبه اول اجرای احکام دادسرای انقلاب اسلامی تهران و نامه شماره ۳۹۱۷۰۱ مورخ ۱۴۰۱/۱۱/۱۶ تقاضای صدور سند مالکیت به نام آن نهاد را نموده است که به موجب بخشنامه بی اعتباری شماره ۲۶۰۱۳۲۱۶ مورخ ۱۴۰۲/۰۴/۲۷ به دفاتر اسناد رسمی بی اعتباری سند اولیه اعلام در شرف صدور سند مالکیت بنام آن نهاد محترم میباشد و حسب گواهی دفتر املاک سند مالکیت بنام ستاد فرمان حضرت امام (ره) تاکنون صادر نشده است.
اینک آقای فردین خیر آبادی به وکالت از داود گلزار پور به موجب سند وکالت نامه ۴۲۳ مورخ ۱۴۰۳/۰۵/۰۱ دفترخانه ۷۰ تهران مستند و با ارایه دادنامه های شماره ۱۴۰۲۶۸۳۹۰۰۰۷۰۸۹۸۰۵ مورخ ۱۴۰۲/۰۵/۲۲ صادره از شعبه ۴ دادگاه انقلاب اسلامی تهران و دادنامه شماره ۱۲۵۶ مورخ ۱۴۰۳/۱۱/۱۴ صادره از شعبه ۵۴ تجدید نظر استان تهران و برابر گواهی حصر وراثتهای شماره دادنامه ۱۴۰۰۹۱۳۹۰۰۱۴۷۳۱۶۴۳ مورخ ۱۴۰۰/۱۱/۱۰ - ۱۴۰۰۹۱۳۹۰۰۱۴۱۹۷۸۴۱ مورخ ۱۴۰۰/۱۰/۲۸ صادره شعبه ۳۱۱ مجتمع شورای حل اختلاف شماره ۷ تهران تقاضای سند المثنی نموده است.
لذا باتوجه به اعلام فقدان سند مالکیت ملک فوق الذکر و درخواست صدور المثنی آن مراتب اعلام تا هر کس نسبت به ملک مورد آگهی معامله کرده که در قسمت چهارم این آگهی ذکر نشده یا مدعی وجود سند مالکیت نزد خود میباشد باید تا ده روز پس از انتشار آگهی به ثبت محل مراجعه و اعتراض خود را ضمن ارائه اصل سند مالکیت یا سند معامله تسلیم نماید و اگر ظرف مهلت مقرر اعتراض نرسد و یا در صورت اعتراض اصل سند مالکیت یا سند معامله ارائه نشود اداره ثبت المثنای سند مالکیت را طبق مقررات صادر و به متقاضی تسلیم خواهد کرد (شناسه آگهی : ۱۹۲۴۸۷۷) ۶
۱۱۰۰۷ / م الف — محمد امین کریمی جو - رئیس حوزه ثبت ملک قلهک تهران

آگهی فقدان سند مالکیت

آقای علی بهشتی فتیده طی وکالتنامه ۳۷۴۷۶ - ۱۴۰۳/۱۰/۴ دفتر ۱۱۰۵ تهران از طرف آقای حسن کاشانی راد (مالک) با تسلیم دوبرگ استشهادیه محلی مصدق که تحت شماره ۱۵۹۲۹ مورخ ۱۴۰۳/۹/۴ دفتر اسناد رسمی بشمار ۱۱۰۵۵ تهران و درخواست به وارده شماره ۱۰۲۳۲۸۲۷۱ مورخ ۱۴۰۳/۱۰/۸ مدعی فقدان سند مالکیت ششدانگ یک قطعه زمین بمساحت ۶۸۱/۶۷ متر مربع قطعه ۴۶ تفکیکی به پلاک ۵۵۹ فرعی از ۱۲۵ اصلی مفروز از ۲۱۷ فرعی از اصلی مذکور واقع در بخش ۱۱ حوزه ثبتی کن تهران ذیل دفتر ۱۶۱/۲ صفحه ۳۳ بنام ناهید سیمان نوب بشماره چاپی ۷۲۳۱۵۰ و بموجب سند قطعی ۴۹۳۸۱-۴۹۴۹۳ - ۱۳۴۸/۱۱/۲۲ دفترخانه ۴۲ تهران به منصور ابراری و عین اله ابراری (بالسویه) منتقل گردید سپس بموجب سند قطعی ۱۳۴۹/۱/۸ - ۵۲۰۰۷ - ۵۲۱۱۹ دفترخانه ۴۲ تهران به آقای ویلسون اسحق لازا انتقال یافته و سپس تمامی مورد ثبت بموجب سند قطعی ۶۷۷۱۲-۶۲/۷/۲۱ دفترخانه ۵ تهران به آقای حسن کاشانی راد انتقال یافته است که نسبت به آن سند المثنی بشماره چاپی ۴۶۲۶۴ صادر گردیده است سپس بموجب صورت مجلس تفکیکی ۸۵۳۳ - ۶۴/۵/۶ به سه قطعه آپارتمان تفکیک گردیده است . که وکیل مالک در خصوص قطعات اول و دوم و سوم اپارتمانی درخواست صدور سند مالکیت نموده است
سپس بعلت (اسباب کشی) سند مالکیت عرصه خود را مفقود نموده و درخواست صدور سند مالکیت المثنی نموده است. لذا مراتب باستناد ماده ۱۲۰ آئین نامه قانون ثبت فقط در یک نوبت در یک روزنامه کثیرالانتشار (همین روزنامه) آگهی می شود تا چنانچه کسی ادعای انجام معامله نسبت به ملک مذکور و یا وجود اسناد مالکیت آن نزد خود را داشته باشد از تاریخ انتشار این آگهی ظرف مهلت ۱۰ روز اعتراض خود را به انضمام اصل سند مالکیت به این اداره ارائه نماید تا مورد رسیدگی قرار گیرد اصل سند مالکیت پس از ملاحظه به ارائه دهنده اعاده خواهد شد و به اعتراض بدون ارایه اصل سند مالکیت ترتیب اثر داده نخواهد شد. در صورت عدم وصول واخواهی ظرف مهلت مقرر قانونی المثنی سند مالکیت پلاک مرقوم صادر و به متقاضی تسلیم خواهد شد . (شناسه آگهی : ۱۹۲۴۸۸۵) ۴
۱۱۰۰۸/م الف — علی زارعی فر - کفیل واحد ثبتی حوزه ثبت ملک کن تهران

آگهی فقدان سند مالکیت

آقای مهرداد اشعری (نسبت به دو دانگ) و خانم فاطمه اسحق حسینی (نسبت به چهار دانگ) اصالتا و با تسلیم استشهادیه گواهی شده بشمارههای ۱۱۷۸۶ و ۱۱۷۸۹ مورخ ۱۴۰۴/۱/۹ دفترخانه ۹۹۱ تهران طی درخواست وارده بشماره ۵۱۰۰۲۷۱۱ مورخ ۱۴۰۴/۲/۱۳ و با اعلام اینکه
سند مالکیت ششدانگ یکدستگاه آپارتمان واقع در سمت شرقی طبقه سوم بمساحت ۱۱۲/۳۱ دسیمتر مربع که مقدار ۳/۴۱ دسیمتر مربع آن بالکن است قطعه ۸ تفکیکی بپلاک ثبتی ۴۳۳۱ فرعی از ۴۵ اصلی مفروز و مجزا شده از ۶۶۴ فرعی از اصلی مذکور واقع در بخش ۱۱ تهران حوزه ثبتی لویزان و بانضمام یکواحد پارکینگ قطعه ۸ تفکیکی بمساحت ۱۰/۵۷ و یکباب انباری قطعه ۸ تفکیکی بمساحت ۴/۵۳ متر مربع واقع در شرق سمت انباری شماره هفت و با قدرالسهم از عرصه و سایر مشاعات که ذیل ثبت شماره ۲۵۴۲۶۶ صفحه ۴۶۶ دفتر جلد ۸۴۲ املاک بنام آقای سیدعباس اسحق حسینی ثبت و بشماره چاپی ۰۲۰۹۱۹ صادر و تسلیم گردیده است و سپس بموجب سند قطعی شماره ۱۰۴۹ مورخ ۸۲/۱۲/۷ دفترخانه ۸۳۳ تهران به بانک پارسیان شعبه فاطمی منتقل گردیده است و نهایتا بموجب سند قطعی شماره ۲۶۲۳ مورخ ۸۴/۶/۱۲ دفترخانه ۸۳۳ تهران به آقای مهرداد اشعری (نسبت به دو دانگ) و خانم فاطمه اسحق حسینی (نسبت به چهار دانگ) منتقل گردیده است
ایشان ادعای مفقودی سند مالکیت مرقوم را بعلت سهل انگاری را نموده و تقاضای صدور المثنی سند مالکیت پلاک مذکور را نموده اند علیهذا در اجرای ماده ۱۲۰ آئین نامه قانون ثبت (اصلاحی ۸۰/۱۱/۸) مراتب در یک نوبت و در یکی از جراید آگهی میشود تا چنانچه شخص یا اشخاصی مدعی انجام معامله نسبت به ملک مرقوم یا وجود سند مالکیت نزد خود باشند ظرف مدت ۱۰ روز پس از انتشار این آگهی اعتراض خود را ضمن ارائه اصل سند مالکیت یا سند معامله به این اداره تسلیم و رسید دریافت نمایند. بدیهی است در صورت انقضاء مهلت مقرر و عدم وصول اعتراض یا در صورت اعتراض اصل سند مالکیت یا سند معامله ارائه نگردد، طبق مقررات و تشریفات اداری المثنی سند مالکیت صادر و تسلیم مالک خواهد شد. بازداشت ندارد رونوشت : ۱- رونوشت جهت اطلاع به : ۱- ستاد اجرایی فرمان حضرت امام (ره) ۲- واحد فناوری اطلاعات اداره کل ثبت استان تهران جهت اطلاع و ابلاغ به کلیه دفاتر اسناد رسمی تابعه (شناسه آگهی : ۱۹۲۴۸۵۴) ۳
۱۱۰۰۳/ م الف — ابوالفضل تریوه - رئیس واحد ثبتی حوزه ثبت ملک لویزان تهران

آگهی فقدان سند مالکیت پلاک ثبتی ۷۸۹۱۴ فرعی از ۱۳۸ اصلی

خانم زهره / گشتاسب برابر تقاضای وارده شماره ۱۴۰۴۸۵۶۰۱۰۵۴۰۰۰۷۷۸ مورخ ۱۴۰۴/۰۱/۲۰ با تسلیم دو برگ استشهادیه مصدق ذیل شماره ۱۴۹۹۹ مورخ ۱۴۰۴/۰۱/۲۰ دفترخانه اسناد رسمی شماره ۱۲۵۳ تهران با اعلام این که :
مشخصات ملک یک قطعه آپارتمان مسکونی نوع ملک طلق با کاربری به پلاک ثبتی ۷۸۹۱۴ فرعی از ۱۳۸ اصلی ، مفروز و مجزا شده از ۲۶۰۸۵ فرعی از اصلی مذکور ، قطعه ۱ در طبقه ۱ و واقع در بخش ۱۲ ناحیه ۰۲ حوزه ثبت ملک خاوران تهران استان تهران به مساحت ۷۱/۸۱ متر مربع مشخصات منضمات ملک پارکینگ قطعه ۱
مشخصات مالکیت : مالکیت زهره / گشتاسب فرزند عباس شماره شناسنامه ۶۹۰۱۲ تاریخ تولد ۱۳۴۶/۱۰/۰۱ صادره از تهران دارای شماره ملی ۰۰۳۳۰۰۹۵۲۱ با جز سهم ۳ از کل سهم ۶ بعنوان مالک سه دانگ مشاع از شش دانگ عرصه و اعیان با شماره مستند مالکیت ۱۵۷۱۷ تاریخ ۱۴۰۲/۰۴/۱۱ دفترخانه اسناد رسمی شماره ۱۲۵۳ شهر تهران استان تهران موضوع سند مالکیت اصلی بشماره چاپی ۹۹۳۸۵۸ سری الف سال ۰۱ با شماره دفتر الکترونیکی ۱۴۰۲۲۰۳۰۱۰۵۴۰۱۶۲۱۶ ثبت گردیده است. مدعی گردیده که اصل سند مالکیت به علت جابجایی مفقود گردیده است طی درخواست وارده فوق تقاضای صدور المثنی سند مالکیت پلاک مذکور را نموده است بدینوسیله در اجرای ماده ۱۲۰ آئین نامه اصلاحی قانون ثبت (مصوب ۸۰/۱۱/۸) مراتب در یک نوبت در روزنامه کثیر الانتشار آگهی میشود تا چنانچه شخص یا اشخاص مدعی انجام معامله نسبت به ملک مرقوم یا وجود سند مالکیت نزد خود میباشد ظرف مدت ۱۰ روز پس از انتشار این آگهی اعتراض خود را ضمن ارائه اصل سند مالکیت یا سند معامله به این اداره ثبت اسناد و املاک خاوران تسلیم و رسید اخذ نمایند بدیهی است در صورت انقضا مهلت مقرر و عدم وصول اعتراض طبق مقررات المثنی سند مالکیت صادر و تسلیم خواهد شد رونوشت : ۱- رونوشت : به ستاد اجرائی فرمان حضرت امام (ره) جهت اطلاع (شناسه آگهی : ۱۹۲۴۸۶۱) ۳
۱۱۰۰۴ / م الف — غلامرضا غضنفری - رئیس حوزه ثبت ملک خاوران تهران

آگهی فقدان سند مالکیت پلاک ثبتی ۶۱۵۳۴ فرعی از ۴۴۷۶ اصلی

آقای / امیر / کارگرشورکی برابر تقاضای وارده شماره ۱۴۰۴۸۵۶۰۱۰۵۴۰۰۱۵۶۹ مورخ ۱۴۰۴/۰۱/۲۷ با تسلیم دو برگ استشهادیه مصدق ذیل شماره ۶۷۸۰۷ مورخ ۱۴۰۴/۰۱/۲۷ دفترخانه اسناد رسمی شماره ۳۸۳ تهران با اعلام این که
مشخصات ملک یک قطعه زمین با بنای احداثی نوع ملک طلق با کاربری مسکونی به پلاک ثبتی ۶۱۵۳۴ فرعی از ۴۴۷۶ اصلی ، مفروز و مجزا شده از ۴۴۷۶ فرعی از اصلی مذکور ، قطعه ۹۱۹ در طبقه و واقع در بخش ۰۷ ناحیه ۰۰ حوزه ثبت ملک خاوران تهران استان تهران به مساحت ۱۲۰ متر مربع
مشخصات مالکیت : مالکیت امیر / کارگرشورکی فرزند یحیی شماره شناسنامه ۵۱۳۸۳ تاریخ تولد ۱۳۶۷/۰۹/۰۴ صادره از تهران دارای شماره ملی ۰۰۸۳۱۳۳۳۸۰ با جز سه

آرمان ملّی
armanmeli.ir
سال هشتم
شماره ۲۱۰۱
چهارشنبه
۱۴۰۴•۰۲•۱۷
۹ ذی القعده ۱۴۴۶ / ۷ می ۲۰۲۵

یادداشت

بحران انرژی نتیجه تصمیم اصولگراها

مهدی عرب صادق
کارشناس ارشد انرژی

بحران ساختاری برق در ایران که امروز به اوج خود رسیده، ریشه در مجموعه‌ای از تصمیمات سیاسی و اقتصادی دارد که طی دو دهه گذشته اتخاذ شده‌اند. این تصمیمات عمدتا مبتنی بر ملاحظات کوتاه‌مدت سیاسی و بدون در نظر گرفتن پیامدهای بلندمدت بوده‌اند. شواهد نشان می‌دهد که نظام قیمت‌گذاری نادرست انرژی، مهم‌ترین عامل شکل‌گیری این بحران بوده است. در اوایل دهه ۱۳۸۰، قیمت برق در سطحی بسیار پایین‌تر از هزینه تمام‌شده تثبیت شده بود. این در حالی بود که کارشناسان بارها هشدار داده بودند که ادامه این روند منجر به بحران خواهد شد. در سال ۱۳۸۳ تحلیل‌هایی انجام شد که نشان می‌داد تعرفه‌های فعلی برق تنها یک چهارم هزینه تمام‌شده را پوشش می‌دهد و اگر این وضعیت ادامه یابد، تا ده سال آینده شبکه برق کشور با کسری ۴۰ درصدی مواجه خواهد شد و به‌رغم این سال ۸۳ حداد عادل، «تثبیت قیمت‌ها» طرح ابتکاری شوم احمد توکلی را عیدی مجلس اصولگرا به مردم برشمرد و این را یکی از ۴ کار بزرگ مجلس هفتم دانست البته بزرگ بود اما دامنه و عمق تخریبش بزرگ بود و اما در عمل این سیاست به صنایع وابسته به نهادهای خاص عیدی داد. بنابراین بحران انرژی ایران امروز ریشه در تصمیمات شتابزده و غیرکارشناسی اصولگرایان در دهه ۸۰ دارد. احمد توکلی به عنوان چهره شاخص این جریان، با وجود هشدارهای اولیه خود درباره خطرات تثبیت قیمت‌ها، تبدیل به یکی از اصلی‌ترین مدافعان این سیاست مخرب شد. او که در سال ۸۳ افزایش نرخ انرژی را «فاجعه اقتصای» می‌خواند، باعث شد در سال‌های بعد با تثبیت قیمت برق و هدفمندی یارانه‌ها، بمب ساعتی مصرف انرژی کار گذاشته شود. نتیجه این شد در سال ۹۱، یارانه پنهان انرژی به این صنایع به ۱۵ هزار میلیارد تومان رسید و این رقمی معادل ۴۰ درصد بودجه عمرانی کشور است و امروز یارانه پنهان انرژی به بیش از ۱۵۰ هزار میلیارد تومان رسیده است و یارانه بگیران نجومی محصولشان را با دلار آزاد در بازارهای داخلی و خارجی می‌فروشند. سیاست‌گذاران به جای اصلاح این وضعیت گفتند حرف مرد یکی است و با تصمیماتی عجیب رانت‌زا و ضد کارشناسی مشکل را تشدید کردند. بعدها تصویب قانونی، اختیار تعیین قیمت حامل‌های انرژی به طور کامل به مجلس واگذار شد. این تصمیم که ظاهرا با هدف کنترل تورم اتخاذ شده بود، در عمل دست دولت را برای هرگونه تعدیل قیمت‌ها بست. نتیجه این شد که در سال‌های بعد، شکاف بین عرضه و تقاضای برق به طور مداوم افزایش یافت. اجرای طرح هدفمندی یارانه‌ها در سال ۱۳۸۹ وضعیت را بدتر کرد. جالب اینجاست که بسیاری از این صنایع محصولات خود را با قیمت‌های جهانی صادر می‌کردند و از این رانت بزرگ بهره می‌بردند. در سال‌های بعدی نیز اگرچه دولت‌ها تغییر کردند، اما این سیاست‌های نادرست ادامه یافت. پروژه‌های نیروگاهی که باید طبق برنامه پنجم توسعه اجرا می‌شدند، یا متوقف ماندند یا با تأخیرهای طولانی‌مدت مواجه شدند. دلیل اصلی این بود که درآمد حاصل از فروش برق کفاف سرمایه‌گذاری مورد نیاز را نمی‌داد. در نتیجه، نسبت ذخیره به تولید که در سال ۱۳۸۵ حدود ۲۵ درصد بود، تا سال ۱۴۰۰ به ۸ درصد کاهش یافت. این در حالی بود که شدت مصرف انرژی در ایران ۷۲ درصد بالاتر از متوسط جهانی قرار داشت. وضعیت به جایی رسید که در سال‌های اخیر، خاموشی‌های گسترده به بخشی عادی از زندگی مردم تبدیل شده است. در اوج این بحران، ایران همچنان به صادرات برق به کشورهای همسایه ادامه می‌داد. این تناقض آشکار نشان می‌دهد که مشکل اصلی کمبود تولید نیست، بلکه مدیریت نادرست منابع موجود است. امروز مشخص شده که بحران برق نتیجه مستقیم سیاست‌های نادرست دو دهه گذشته است. سیاست‌هایی که به جای حل ریشه‌ای مشکلات، فقط آنها را به آینده موکول می‌کردند و البته امروز هم وزارت نیرو در بی‌برنامگی غوطه‌ور است. راه حل این بحران هرچند دشوار اما روشن است. اولاً باید قیمت‌گذاری برق به تدریج به سمت هزینه تمام‌شده حرکت کند. ثانیا یارانه‌ها باید به طور هدفمند به خانوارهای کم‌درآمد تخصیص یابد. ثالثا صنایع انرژی‌بر باید ملزم به پرداخت قیمت واقعی برق مصرفی خود شوند. بدون این اصلاحات ساختاری، بحران برق در سال‌های آینده حادتر خواهد شد و هزینه‌های بیشتری به اقتصاد کشور تحمیل خواهد کرد. تجربه دو دهه گذشته به وضوح نشان داده است که ادامه سیاست‌های فعلی تنها به تعمیق بحران خواهد انجامید. آنچه امروز در وزارت نیرو شاهدیم، چیزی جز ادامه همان سیاست‌های شکست‌خورده گذشته نیست؛ با همان بازیگران و همان تفکر رانتی. وزیر فعلی، خود از مدیران ارشد مپنا بوده است؛ شرکتی که نامش با توقف‌های کلان در پروژه‌های نیروگاهی گره خورده و اکنون همان نگاه غیرتخصصی و رانت‌محور را به بدنه وزارت نیرو تزریق کرده است. سیاستی که سال‌ها در شرکتی مانند مپنا که یکی از عوامل اصلی توقف پروژه‌های نیروگاهی و تأخیر در توسعه ظرفیت تولید بود می‌تواند ناگهان تبدیل به منجی بخش انرژی شود؟ این وزارتخانه امروز نه تنها نتوانسته از بحران ساختاری برق جلوگیری کند، بلکه با تصمیمات غیرکارشناسی خود در اوج کمبود داخلی و عدم برخورد قاطع با صنایع پر مصرف رانت‌بگیر، بر آتش این بحران دامن زده است.

غلامعلی دهقان در گفت‌وگو با «آرمان ملی»:

ترامپ اشتباه آیزنهاور را درباره ایران تکرار نکند

توجه ترامپ به سخنان تندروها مواضع ایران را هم تند می‌کند

کابینه ترامپ در نهایت به سود میانه روها تغییر وضعیت خواهد داد

آرمان ملی- احسان انصاری: تعارض در کابینه ترامپ بر سر ایران و برکناری مایک والتز از مشاور امنیت ملی آمریکا بسیاری از معادلات مذاکرات ایران و آمریکا را تغییر داده است. از سوی دیگر حضور و یا عدم حضور ویتکاف در دور بعدی مذاکرات نیز در هاله‌ای از ابهام بود که البته نیویورک تایمز مدعی شده وی همچنان مذاکره کننده آمریکا با ایران خواهد بود. به نظر می‌رسد دور چهارم مذاکرات ایران و آمریکا از بسیاری جهات کلیدی و تعیین کننده خواهد بود. از سوی دیگر حمله یمن به فرودگاه بن گوریون تل‌آویو نیز در روزهای اخیر خبرساز شده است. «آرمان ملی» برای تحلیل و بررسی تغییرات روزهای گذشته در کابینه ترامپ و چشم‌انداز پیش روی مذاکرات با غلامعلی دهقان استاد دانشگاه و تحلیلگر مسائل سیاسی گفت‌وگو کرده است. دهقان در این زمینه معتقد است: «اگر ترامپ هم بخواهد از حقوق طبیعی ملت ایران در بهره‌مندی از انرژی مسالمت‌آمیز جلوگیری کند و گوش به حرف تندروهای آمریکایی بدهد سبب تند شدن موضع ایران هم خواهد شد و شاید ایران هم به راه‌های دیگری فکر کند که خوشایند آمریکایی‌ها نباشد. البته، ترامپ تا اینجا این مراقبت را انجام داده است ولی هنوز تا روز توافق باید مراقب تندروهای آمریکایی باشد. اگر آیزنهاور تحت تاثیر شرکت‌های نفتی آمریکا و انگلیس و همچنین وسوسه‌های چرچیل، نخست وزیر انگلیس قرار نمی‌گرفت و همچنان از اقدامات دولت مصدق حمایت می‌کرد هیچ‌گاه لازم نبود بعدها شاهد حرکت‌های انقلابی از سوی ایرانیان باشد. در این شرایط بهترین کار آن است که ترامپ به حقوق طبیعی ملت بزرگ ایران در استفاده از انرژی هسته‌ای مسالمت‌آمیز پایبند باشد و مباحث خارج از هسته‌ای را هم وارد مذاکرات نکند.» در ادامه ماحصل این گفت‌وگو را می‌خوانید.

تعارض در کابینه ترامپ درباره ایران به چه دلیل است و چه تأثیری بر روند مذاکرات ایران و آمریکا خواهد گذاشت؟

اختلافات دو بخش دولت ترامپ درباره ایران از ابتدای دولت دوم ترامپ آغاز و تا به امروز ادامه داشته که من معتقدم به مرحله آخر خود رسیده است. درست است که نشست روز شنبه ایران و آمریکا به تعویق افتاده است، اما انتقاد جدی و معنادار جونیور ترامپ پسر بزرگ ترامپ از تندروهای کابینه ترامپ می‌تواند دیدگاه خود ترامپ هم محسوب شود. این در حالی است که عزل مایک والتز مشاور امنیت ملی و معاونش جنجال رسانه‌ای گسترده‌ای به وجود آورده است. اختلاف در آمریکا نسبت به ایران مسبوق به سابقه است. در روزهای منجر به پیروزی انقلاب در سال ۵۷ هم این اختلافات میان عملگرایان و رادیکال‌های آمریکایی بروز کرد که سرانجام جناح ونس- سالیوان برنده شد. ونس وزیر خارجه و سالیوان سفیر آمریکا در ایران بودند. در آن زمان زبیگنیو برژینسکی نماد رادیکال‌های کاخ سفید بود. سالیانی بعد در زمان رونالد ریگان همین اختلافات بازنمود پیدا کرد. مک فارلین نماد جریان عملگرا بود و واینبرگر وزیر دفاع از چهره‌های شاخص جریان دیگر بود. حتی زمانی که نئوکان‌ها کاملا جورج بوش پسر را در محاصره داشتند، بازهم این مجموعه هماهنگ به خود جرات حمله به ایران را نداد و ترجیح داد از انرژی متراکم بعد از قضیه ۱۱ سپتامبر پس از ضربه به طالبان در افغانستان سراغ صدام حاکم وقت عراق برود و این انرژی را آنجا تخلیه کنند. در شرایط کنونی نیز با توجه به اظهارات و اقدامات ترامپ و میل به مصالحه از سوی وی می‌توان پیش‌بینی کرد این بار اوضاع از دفعات قبل هم شرایط به نفع جریان عملگرا و مصالحه‌گر آمریکا بهتر است.

آیا هنوز ترامپ و حلقه اطرافش درباره ایران به یک جمع‌بندی نهایی نرسیده است؟ چرا بجز کابینه که رویکرد متناقضی در این زمینه در پیش گرفته اظهارات ترامپ نیز نسبت به ایران متناقض است؟

تصمیمات دونالد ترامپ به عنوان رئیس جمهور ایالات متحده آمریکا در ارتباط با ایران می‌تواند تبعات مثبت و منفی فراوان هم برای آمریکا و هم ایران داشته باشد. برای تقریب به ذهن فقط یک نمونه تاریخی کافی است. در قضیه ملی شدن صنعت نفت ایران دکتر محمد مصدق قصد داشت از حقوق طبیعی ملت ایران در بهره‌برداری از نفت خود به عنوان نخست وزیر ایران دفاع کند. دولت وقت آمریکا یعنی دولت هری ترومن نشان می‌داد قصد مصالحه مابین ایران و انگلیس را دارد و تا حدودی قاعده انصاف را رعایت می‌کرد، اما با به قدرت رسیدن آیزنهاور از حزب جمهوریخواه که هم اکنون از ترامپ هم حمایت می‌کند و در یک تصمیم اشتباه، دولت آمریکا در یک اقدام مشترک با دولت وقت انگلیس به رهبری چرچیل حاضر به سرنگونی دولت مردمی و ملی وقت ایران به نخست وزیری دکتر مصدق شد و سبب شد تا دوباره نفت ایران تحت مدیریت غیر ایرانیان اداره شود. ظاهرا آمریکایی‌ها با به دست آوردن سهم ۴۰ درصدی برنده بودند اما همین دخالت آمریکا سبب شکل‌گیری کینه و کدورت مابین ایرانیان و آمریکا شد. این دخالت اشکار آمریکا سبب شد تا ۲۶ سال بعد ایرانیان جبران آن حادثه را در تصرف سفارت آمریکا در تهران نشان دهند.

> **اختلاف در آمریکا نسبت به ایران مسبوق به سابقه است. در روزهای منجر به پیروزی انقلاب در سال ۵۷ هم این اختلافات میان عملگرایان و رادیکال‌های آمریکایی بروز کرد که سرانجام جناح ونس- سالیوان برنده شد**

به چه میزان احتمال می‌دهید ترامپ درباره ایران تحت تأثیر تندروها قرار بگیرد؟

واقعیت این است اگر ترامپ هم بخواهد از حقوق طبیعی ملت ایران در بهره‌مندی از انرژی مسالمت‌آمیز جلوگیری کند و گوش به حرف تندروهای آمریکایی بدهد سبب تند شدن موضع ایران هم خواهد شد و شاید ایران هم به راه‌های دیگری فکر کند که خوشایند آمریکایی‌ها نباشد. البته، ترامپ تا اینجا این مراقبت را انجام داده است ولی هنوز تا روز توافق باید مراقب تندروهای آمریکایی باشد. اگر آیزنهاور تحت تاثیر شرکت‌های نفتی آمریکا و انگلیس و همچنین وسوسه‌های چرچیل، نخست وزیر انگلیس قرار نمی‌گرفت و همچنان از اقدامات دولت مصدق حمایت می‌کرد هیچ‌گاه لازم نبود بعدها شاهد حرکت‌های انقلابی از سوی ایرانیان باشد. در این شرایط بهترین کار آن است که ترامپ به حقوق طبیعی ملت بزرگ ایران در استفاده از انرژی هسته‌ای مسالمت‌آمیز پایبند باشد و مباحث خارج از هسته‌ای را هم وارد مذاکرات نکند.

مذاکرات ایران و آمریکا علاوه بر اینکه از درون دولت ترامپ تهدید می‌شود تهدیدکنندگان بیرونی نیز دارد. به عنوان مثال حمله یمن به فرودگاه بن گوریون تل‌آویو یکی از اقداماتی بوده که در منطقه خبرساز شده است. عوامل بیرونی به چه میزان می‌توانند روی روند مذاکرات ایران و آمریکا تأثیر بگذارند؟

در این زمینه دو دیدگاه وجود دارد. یک دیدگاه مقصر را ایران می‌داند و خواهان برخورد با ایران است، اما یمنی‌ها بارها اعلام کردند که تا اسرائیل مشکل غزه را حل نکند به رویه خود ادامه خواهند داد. بنابراین در این دیدگاه مقصر خود اسرائیل است که قضیه غزه را فرسایشی کرده است و کشاندن پای ایران به ماجرا فقط بهانه است. هرچند ممکن است آمریکایی‌ها از ایران بخواهند در این مورد دخالت کند. دیدگاه دوم معتقد است اتفاقا پرتاب موشک توسط یمن نشان می‌دهد اسرائیل با این خط دفاعی هوایی چقدر آسیب پذیر است و حتی سیستم پدافندی تاد هم جواب نداده است. به همین دلیل اسرائیل بهتر است در امور ایران دخالت نکند و حتی خواهان توافق باشد. اگر یمن با کمترین امکانات چنین می‌کند جمهوری اسلامی با توان موشکی خود می‌تواند چه بلایی اسرائیل درآورد؟ به همین دلیل نیز من بعید می‌دانم قضیه یمن مذاکرات را تحت تاثیر قرار دهد. چشم‌انداز مذاکرات هم نشان می‌دهد در قضیه هسته‌ای می‌توان دوباره به بازی برد- برد فکر کرد. ترامپ چندین بار خواست خود را درباره اتمی نشدن ایران اعلام کرده است. از سوی دیگر ایران هم فعلا داشتن و ساختن بمب اتمی را به جهت مخالفت با فتوای مقام رهبری پیگیر نیست. بنابراین آمریکا می‌تواند همانند برجام ضمن قبول حق غنی‌سازی ایران به موفقیت مذاکرات امید داشته باشد.

> **زمانی که نئوکان‌ها جورج بوش پسر را در محاصره داشتند، بازهم این مجموعه به خود جرات حمله به ایران را نداد و انرژی متراکم بعد از ۱۱ سپتامبر را بعد از ضربه به طالبان به سمت صدام برد و انرژی را آنجا تخلیه کرد**

با توجه به شرایط موجود و در حالی که هنوز دور چهارم مذاکرات برگزار نشده مهم‌ترین چالش‌های پیش روی مذاکرات را چه می‌دانید؟

رویکرد درست و منطقی در این زمینه این است که در مذاکره چراغ سبز نشان داده شود نه اینکه با ارعاب و ایجاد خوف یک طرف بخواهد طرف دیگر را تحقیر کند. اتخاذ سیاست خوف و ارعاب در دور اول ترامپ راهی به جایی نبرد و در شرایط کنونی نیز قرار نیست جواب دهد. هم اکنون مدیریت سطح تنش مهم است. البته رسیدن به نقطه تفاهم از طریق رایزنی‌ها امکان‌پذیر است. در دوره بایدن هرچند مصالحه‌ای رسما شکل نگرفت، اما ایران توانست به خوبی نفت بفروشد و سطح نزاع هم کنترل شده بود. به نظر می‌رسد اگر آرامش در منطقه ادامه پیدا کند سطح نزاع ایران و آمریکا هم بهتر کنترل شود. البته اسرائیل مرتب ایران را تهدید به حمله نظامی می‌کند که بدیهی است هر حمله‌ای با عکس‌العمل ایران روبه‌رو خواهد شد و ممکن است اوضاع بحرانی شود. در مورد رفع تحریم‌ها قضاوت زود است چرا که برخی تحریم‌ها مصوبه کنگره را دارد اما مواردی هم است که رفع آنها در حوزه وظایف ترامپ است. البته هر احتمالی متصور است. چه کسی فکر می‌کرد در قضیه اوکراین پوتین متجاوز نباشد و برعکس زلنسکی مسبب و سبب‌ساز جنگ از سوی ترامپ معرفی شود؟ تاکید بر حق غنی‌سازی ایران به طور متعارف و داشتن سیستم موشکی ایران از خطوط قرمز ایران است. ترامپ هم بیشتر خواهان این است که ایران سلاح هسته‌ای نداشته باشد. سیاست اعلامی نظام هم این بوده که داشتن و ساخت سلاح اتمی در دستور کار نیست چرا که فتوای مقام معظم رهبری اجازه نمی‌دهد. بنابراین ضمن وجود نقاط اختلاف نقطه مشترکی هم برای تفاهم وجود خواهد داشت.

مهدی آیتی:

فروپاشی شاکله دولت به نفع هیچکس نیست

یک فعال سیاسی اظهار داشت: استیضاح آخرین ابزار در اختیار نمایندگان است. نماینده ابزارهایی مانند طرح سوال، تحقیق و تفحص، رأی اعتماد و... را در اختیار دارد و استیضاح آخرین حلقه از این ابزارهاست؛ بنابراین، نمایندگان نباید در مراحل میانی از این ابزار استفاده کنند. استیضاح در زمان نامناسب ممکن است به دولت و ملت آسیب برساند. به این صورت که دولت دچار تزلزل می‌شود، اعتبار آن کاهش می‌یابد و در کارهای آن اختلال ایجاد می‌شود. برای ملت نیز ضرر دارد، زیرا زمانی که وزارتخانه‌ای بدون وزیر می‌ماند، مدتی طول می‌کشد تا وزیر جدیدی تعیین شود و در این فاصله امور معطل می‌ماند و وقت مردم از بین می‌رود. مهدی آیتی گفت: با این وصف همیشه استیضاح کارآمد نیست و واقعیت این است که در برخی موارد، استیضاح جنبه سیاسی دارد؛ مانند حذف آقای همتی یا به نوعی دیگر حذف آقای ظریف که دو عنصر مهم بخش سیاسی و اقتصادی دولت بودند که از سوی مجلس کنار گذاشته شدند. این تصمیم بیشتر به عنوان نوعی انتقام‌جویی سیاسی به نظر می‌رسید و مصالح ملی در آن رعایت نشد. استیضاح باید مبتنی بر مصالح ملی باشد و مجلس باید تحلیل درستی از اقدامی که می‌خواهد انجام دهد داشته باشد. باید دفاعیه‌ای محکم وجود داشته باشد که در بسیاری از موارد، چنین تحلیلی ارائه نمی‌شود. وی ادامه داد: «به هر حال، اینکه بخواهیم تحلیل نقطه به نقطه یا تحلیل کلی داشته باشیم، کاری کارشناسی است و باید متخصصان مختلف در حوزه‌های گوناگون نظر دهند تا دقیقا مشخص شود که دولت در چه بخش‌هایی قوی و در چه بخش‌هایی ضعیف عمل کرده است. اما در مجموع، دولت آقای پزشکیان در شرایط بسیار سختی قرار دارد. از یکسو با کمبود درآمد و بودجه مواجه است و دولت برای پرداخت حقوق کارمندان و بازنشستگان دچار مشکل است. با این حال، دولت به هیچ‌وجه نمی‌تواند به حوزه تولید و صنعت توجه کند. در عرصه سیاسی نیز تهدیدات به طور لحظه‌ای ادامه دارد. وی بیان کرد: فروپاشی شاکله دولت به نفع هیچکس نیست. برخی افراد مانند موریانه می‌خواهند پایه‌های دولت را از بین ببرند. فرض کنیم که این نیروها عدم کفایت آقای پزشکیان را بگیرند؛ پس از آن چه خواهد شد؟ آیا گنجینه آنها پر از رجال سیاسی با کفایت است؟ زمانی که میرزارضا کرمانی ناصرالدین شاه را ترور کرد، یکی از علمای بزرگ تهران گفت می‌خواهد به زندان برود و با میرزارضا کرمانی ملاقات کند. او به زندان رفت و از میرزارضا پرسید چرا ناصرالدین شاه را کشتی؟ او پاسخ داد که به خاطر اقداماتی که برخلاف مصالح شرع انجام می‌داد. این عالم گفت آیا پشت دروازه کاخ پادشاهی ایران، انوشیروان عادل نشسته بود که ناصرالدین شاه را کشتی تا جای او بنشیند؟ یا این‌که اگر ناصرالدین شاه کشته می‌شد، فردی ناتوان‌تر از او به قدرت می‌رسید؟ این مسئله را باید از مخالفان سرسخت دولت هم پرسید. آیتی تصریح کرد: به طور کلی دولت آقای پزشکیان دولتی متوسط است و هیچگاه دولتی قدرتمند نبوده است. اما این دولت متوسط، جایگزینی ندارد. اینکه بگوییم می‌توان سطح آن را با افراد دیگر بالاتر برد، یک تصور نادرست است.

تلنگر

چرایی لغو همزمان مذاکره با آمریکا و اروپا

دست اروپا روی ماشه؟

روابط بین ایران و سه‌گانه اروپا (بریتانیا، فرانسه و آلمان) همچنان پرتنش است و این سه کشور اروپایی از مذاکرات هسته‌ای ایران و آمریکا کنار گذاشته شده‌اند. امواج میدیا مدعی شد؛ در حالی که تروئیکای اروپا در حال بررسی بازگرداندن تحریم‌های شورای امنیت سازمان ملل علیه تهران است، مقامات فرانسوی ادعا می‌کنند که جمهوری اسلامی ایران در آستانه عبور از آستانه گریز هسته‌ای قرار دارد. در همین حال، مقامات بریتانیا چندین شهروند ایرانی را در یک عملیات به ادعای خود ضدتروریستی دستگیر کرده‌اند. ادعایی که اثبات نشده است. همزمان دیدار برنامه‌ریزی شده ایران و تروئیکای اروپایی در رم که قرار بود جمعه‌ای که گذشته برگزار شود، پس از تعویق مذاکرات ایران و آمریکا لغو شد. با این حال، هنوز نشانه‌هایی از تمایل متقابل به تعامل وجود دارد، هرچند شاید نه در سطحی که برای جلوگیری از یک درگیری بالقوه لازم باشد.

سایه سنگین تنش

این وبگاه در ادامه آورد: معاونان وزیر خارجه ایران و تروئیکای اروپا قرار بود در تاریخ ۲ مه در رم دیدار کنند، اما این مذاکرات پس از تعویق مذاکرات غیرمستقیم بین تهران و واشنگتن در ۳ مه در پایتخت ایتالیا به تعویق افتاد. وزیر خارجه عمان، سید بدر بن حمد البوسعیدی، که به عنوان میانجی در مذاکرات ایران و آمریکا فعالیت می‌کند، در تاریخ ۱ مه اعلام کرد که مذاکرات هسته‌ای به دلیل «دلایل لجستیکی» به تعویق افتاده و برای برگزاری اش مجددا برنامه‌ریزی خواهد شد. سخنگوی وزارت امور خارجه ایران، اسماعیل بقایی هم تأیید کرد که تعویق مذاکرات غیرمستقیم با آمریکا به این معناست که دیدار ایران و تروئیکای اروپا «در تاریخ دیگری» برگزار خواهد شد. فعلا برای دیدار هیات ایرانی با تروئیکای اروپایی تاریخی مشخص نشده، آن هم در شرایطی که تحولات پیش‌رو می‌تواند به تنش‌ها در روابط تهران و اروپا دامن بزند. ژان نوئل بارو، وزیر خارجه فرانسه، در تاریخ ۲۸ آوریل ادعا کرد که ایران «در حال عبور از آستانه گریز هسته‌ای قرار دارد. او مدعی شد که در حالی که «هیچ راه‌حل نظامی برای مشکل هسته‌ای ایران وجود ندارد»، تروئیکای اروپا «در یک لحظه و بدون تردید برای بازگرداندن» تحریم‌های سازمان ملل که در چارچوب توافق هسته‌ای ۲۰۱۵ ایران برداشته شده بودند، اقدام خواهد کرد و ماشه فعال خواهد شد. همزمان بقایی در تاریخ ۲ مه اظهارات بارو را «کاملاً بی‌معنی» خواند و هشدار داد که رویکرد خصمانه فرانسه ممکن است تلاش‌ها برای رسیدن به توافق با آمریکا را مختل کند. در همین راستا عبدالرسول دیوسالار، پژوهشگر ارشد در موسسه تحقیقاتی خلع سلاح سازمان ملل، در این باره مدعی شد که این رویداد ادعایی احتمالاً منجر به وخیم‌تر شدن روابط لندن و تهران خواهد شد که ممکن است بر مذاکرات ایران و تروئیکای اروپا تأثیر بگذارد.

دست اروپا روی ماشه؟

تهران تایمز در تاریخ ۱۶ آوریل تأکید کرد که رافائل گروسی، رئیس آژانس بین‌المللی انرژی اتمی، قصد دارد به عنوان دبیرکل بعدی سازمان ملل انتخاب شود. این روزنامه بدون ارائه مدرک ادعا کرد که تروئیکای اروپا وعده داده‌اند که از درخواست گروسی برای تصدی پست دبیرکلی سازمان ملل در ازای کمک‌های او برای ترسیم چهره‌ای از ایران به عنوان کشوری در آستانه گریز هسته‌ای، در گزارش بعدی آژانس بین‌المللی انرژی اتمی حمایت کنند. چنین گزارشی سپس می‌تواند توجیهی برای کشورهای اروپایی برای تهدید به فعال کردن مکانیزم ماشه باشد، که در توافق هسته‌ای ۲۰۱۵ بدان اشاره شده و زمینه را برای بازگشت تحریم‌های سازمان ملل هموار می‌سازد. برخی گزارش‌ها می‌گویند که تروئیکای اروپا قصد دارد این فرایند را تا پایان ژوئن آغاز کند، زیرا انتظار می‌رود این فرایند ۹۰ روز طول بکشد. برخی دیگر استدلال می‌کنند که تروئیکای اروپا باید این مکانیزم را حتی در ماه مه فعال کند. ایران هشدار داده است که بازگشت تحریم‌های سازمان ملل «غیرمؤثر است و واکنش قوی را به دنبال خواهد داشت.» تهران در گذشته به تمامی امضاکنندگان توافق هسته‌ای نوشته است که ممکن است از پیمان عدم گسترش سلاح‌های هسته‌ای (NPT) خارج شود، اگر فرایند «بازگشت سریع» به نادرستی پیگیری شود. ایران و دولت دونالد ترامپ سه دور مذاکرات غیرمستقیم تحت میانجی‌گری عمان برگزار کرده‌اند و اکنون این مذاکرات وارد مرحله فنی شده است. ترامپ خواهان برچیدن کامل برنامه هسته‌ای ایران است و با این حال، در مورد این موضع ابهاماتی وجود دارد زیرا او همچنین ابراز آمادگی کرده که ایران ذیل یک توافق، نیروگاه‌های هسته‌ای داشته باشد. جمهوری اسلامی ایران در مقابل تأکید می‌کند که برنامه هسته‌ای اش صلح‌آمیز است و از خواسته‌ها برای نابودی تأسیسات خود و کنار گذاشتن غنی‌سازی اورانیوم امتناع کرده است.

پیشخوان
Pishkhan.com

اخبار کتاب

درنگی بر سه فرهنگ یک زبان

مجموعه شاعران فرانسه، بلژیک، سوئیس

محمد صابری
نویسنده و منتقد

ادبیات قرن نوزدهم را عصر طلایی ادبیات روس نام نهاده‌اند، ادبیاتی فاخر و فخیم که با نیکلای گوگول، تورگینف، تولستوی آغاز و با داستایوفسکی، گورکی و چخوف ادامه یافت. سیطره این بی‌همارودان عرصه قلم مرزها را درنوردید و دنیا را با جادوی سحرانگیز داستان‌های برآمده از یخ‌بندان‌های سن پترزبورگ تسخیر کرد. کمتر کسی را می‌توان به یاد آورد که از دور و نزدیک زبان به تحسین این دیوانگان شوریده هنرمند نگشوده باشد. با این همه و در برابر این صف‌آرایی سترگ بودند بزرگانی چون هوگو، بالزاک، زولا و فلوبر در عروس پایتخت‌های اروپا- پاریس- که می‌نوشتند و به وام‌داری‌شان از اعجوبه‌های روس نیز اذعان داشتند. با فرونشست انقلاب‌های هر باری و هر جایی در گوشه و کنار قاره سبز فرورفته در اختلافات عمیق طبقاتی و برده‌داری و انسان کشی‌ها و باز به قدرت رسیدن توتالیتاریسم هایی مدرن‌تر- به قول بالزاک انقلاب استبداد می‌زاید و استبداد آزادی و آزادی هرج و مرج و در نهایت دوباره انقلاب و در این چرخه ناهمگون بشر هر بار که فکر می‌کرده دستاوردی داشته تنها چیزی را با چیزی جابه‌جا کرده است- پاریس پا به قرن بیستم‌گذارد و دیگر کشورها نیز. اما این بار انگار عهدی با خود بسته بود که با وجود هر انقلاب و جنگ و جنون و وحشتی این سیطره بی‌حد و مرز را از هم پیمان روسی‌اش بازستاند که ستاند. قرن بیستم و به خصوص نیمه درخشان اول آن با مارسل پروست، رومن رولان، سلین، موریاک، سارتر و کاموده‌ها تن دیگر از نام‌آوران چنان غوغایی فکندند که جهانی را به حیرت فرو بردند. بیشتر نوبل‌ها را ربودند و هر آن چیزی را که می‌شد بر آن نام ادبیات گذارد، به زیباترین و ژرف‌ترین و شگرف‌ترین حالت ممکن بر روی کاغذهای نیم سوخته نقاشی کردند. ادبیات فرانسه با این همه به این همه قانع نبود، مهد مکتب‌های ادبی دنیا و پیشرو در نقاشی، فلسفه، تاریخ و هزار و یک هنر باید در شعر و شاعری نیز آقایی کند که کرد، از بودلر گمنام در نیمه دوم قرن نوزده آغاز شد و قرن بیستم زایید و زایید و زایید و شد مهد شعر بزرگانی چون فورنیه، بونوم، بونوئل و... در این میان بلژیک و سوییس دو کشور کمتر آسیب دیده از جنگ اول و دوم و دو هم پیمان در کنار این نام‌آوران هماوایی و همزبانی کردند و نوشتند و سرودند تا ادبیات به زعم زنده‌یاد یوسای بزرگ بتواند برای این پرسش همیشگی، یعنی چرا ادبیات؟! پاسخی درخور داشته باشد.

تلاش شایسته

سه فرهنگ یک زبان با مروری بر برجسته‌ترین‌های شعر فرانسه، بلژیک و سوییس، با گلچینی از ترین‌های شعر هر سه کشور صاحب تمدن و فرهنگ تلاشی ست بایسته و شایسته در معرفی شعر و شاعران این سه فرهنگ که به یک زبان حرف می‌زنند و در عین حال به دل‌های هم نیز راه می‌برند. در برشی از این مجموعه و از فورنیه می‌خوانیم: «انگار سنگ‌ها خود به خود بیدار می‌شوند/انگار از دل خاک سر بر می‌آورند/.../نه!/آن‌ها از جایی دورتر از این جا می‌آیند/آن‌ها از درون من/از فاصله‌ای بسیار دورتر می‌آیند.» جهان پر رمز و راز درون شاعر، همان جایی ست که اشراق و مکاشفه شرقی آغاز می‌شود، جایی دور از دسترس حتی خود شاعر، که با کمک علم سنگ تراشی، در جست‌وجوی الماسی ست نهفته در اعماق درون، اعماقی کهن و رازآلود، عمق جان انسانی. در فرازی دیگر از این مجموعه شعری می‌خوانیم از سیسل اولدبان، شاعر و مترجم به نام فرانسوی: «روی این زمین/ چاقویی وجود دارد که همیشه در حرکت است. / در تاریکی و روشنایی جست‌وجو می‌کند... بی‌تردید و از منظر پساساخت‌گرایی آنکه محتوا و مضمون در شعر را بر هر چیز دیگری ارجح می‌دانند، بی‌دلیل و برهان و منطق بودن زندگی در این جا با ضرباهنگ فواره‌ای سطرهای پیشین و رقص موزون باد و طبیعت روستا با یک اتاق بزرگ و اتفاقا و در این جا با دلیل! مخاطب با بی‌دلیلی زندگی آشنا می‌شود. آن پیری دیگر شاعر سوییسی حاضر در مجموعه، عاشقانه‌ای می‌سراید که لرزه بر تمامی سکوت‌های عاشقانه‌ی دنیا می‌اندازد، پریر می‌نویسد: «حالا که گل سرخ و جیرجیرک تو را رها کرده‌اند/ حالا که آسمان در لرزش فراموشی، تو را می‌برد/ به کدام دوردست‌ها، به کدام دریاها/ به کدام سکوت/ که من دیگر نمی‌توانم بشنوم/ من ساقه‌ای لرزانم/ بین دو جهان/ با این اندک/ نیرویی که برایم مانده/ بر ریشه‌هایم چنگ می‌اندازم. شاعر برای رهیافت‌های درونی‌اش به جهان بیرونی چنگ می‌اندازد و به هر روزنه‌ای، شکافی متوسل می‌شود برای آن تویی که به زعم خود تنها و به تنهایی سهم اوست. از دیگر شاعران حاضر در این مجموعه‌ی سه فرهنگی و همزبان، فیلیپ ژاکوته، شاعر، مترجم و مقاله نویس سوییسی است: «من با پلیدی مبارزه‌ای نمی‌کنم؛ تنها کار می‌کنم. / گاهی، در میان کار، / سرم را بالا می‌آورم و ماه را می‌بینم که پیش از سپیده‌دم می‌درخشد/ در این زمستان سرد، چه چیز دیگری چنین درخششی دارد؟... شاعر با چیدن پارادوکس‌های عجیب و واقعی به دنبال کشف جهان هستی و چیستی و نیستی ست، جهانی ماورایی آن سوی حصار خودخواستن‌ها که به دوست داشتن‌های حقیقی منجر می‌شود. سه فرهنگ یک زبان را در نگاهی جهانشمول‌تر می‌توان، چرخش سرگیجه‌آور و منظم واژگانی دانست که به دنبال کشف حقیقت‌اند، حقیقتی فراتر از ادراک انسانی، شادکامی‌های درونی ذهن اندکی شاعر که شاعرانه‌ترین زیست‌های‌شان با گره تخیل بافته‌اند و ما را به جهانی ابرانسانی رهنمون می‌شوند. سه فرهنگ، یک زبان را سیده سید کابلی با ترجمه‌ای دقیق و موجز و شاعرانه با نشر ناهونته روانه‌ی بازار نشر کرده که در نمایشگاه کتاب امسال رونمایی خواهد شد.

نمایشگاه کتاب تهران؛

بی‌پرده، بی‌تعارف!

آرمان ملی- هادی حسینی‌نژاد: دولت با عاملیت وزارت فرهنگ و ارشاد اسلامی همه ساله با صرف هزینه‌های کلان از بودجه ملی فرهنگی کشور، بساط بازاری را می‌گسترانند که در آن تولیدکنندگان (ناشران) با بهره‌مندی از انواع و اقسام تعرفه‌های حمایتی، به فروش مستقیم کتاب بپردازند. در شرایطی که هزینه‌های نمایشگاه سال قبل ۲۲۶ میلیارد تومان برآورد شده و تنها ۱۶ میلیارد و ۳۰۰ میلیون تومان از آن هزینه سرو غذا بین کارکنان بوده، سوال این است که چطور و چرا کسی به فکر تاثیرات فروش مستقیم و بی‌قاعده و ضابطه کتاب در این فروشگاه چند ده هزار متر مربعی نیست؟ آن هم وقتی سیاست‌های حمایتی متقابل از کتابفروشان نتوانسته نقش چندانی در حمایت و تقویت این حلقه مهم در چرخه نشر داشته باشد که نمود روشن آن را می‌توان به رخت بربستن کتابفروشی‌ها از محله‌ها و معابر مختلف شهر و تقلیل رفتن در یک یا چند راسته‌ی محدود اشاره کرد.

در ادوار مختلف برگزاری نمایشگاه کتاب تهران، همیشه کارشناسان و منتقدانی بوده‌اند که بر ضرورت حذف وجه فروشگاهی این رویداد و تقویت خواص و استانداردهای نمایشگاهی آن تاکید کرده‌اند

پیشخوان
Pishkhan.com

نمایشگاه کتاب تهران، امروز (چهارشنبه ۱۷ اردیبهشت) برای سی‌وششمین بار درهایش را به روی علاقه‌مندان به کتاب و اهالی نشر باز کرده است؛ رویدادی که می‌توان آن را به آغازبه‌کار بزرگ‌ترین بازار سالانه‌ی کتاب در کشور و حتی منطقه توصیف کرد. البته در وصف اهمیت و تأثیرگذاری این رویداد می‌توان روی ویژگی‌های مختلفی انگشت گذاشت اما «خرده» فروشی «مستقیم» کتاب توسط «تولیدکنندگان» یعنی ناشران با اعمال سیاست‌های «تخفیفی» مختلف از مهم‌ترین ویژگی‌های ماهیتی این نمایشگاه به شمار می‌آید. حالا اگر بخواهیم رابطه‌ی این کلیدواژه‌ها را در عمل به‌شکلی ساده تشریح کنیم، به این شرح عملکرد می‌رسیم که ناشران با حمایت‌های چشمگیر دولتی این فرصت را در نمایشگاه کتاب تهران پیدا می‌کنند تا با حذف حلقه‌های توزیع و فروش و معاف شدن از پرداخت هزینه‌های مربوطه به آن (که متداولا ۴۰ درصد از رقم پشت جلد کتاب را شامل می‌شود) راسا غرفه فروش دایر کنند و از خریدهای حمایت‌شده (از طریق توزیع بن) اقشار مختلف مشتریان و با اعمال تخفیف مصوب ۱۰ درصدی نمایشگاه، به سود و نقدینگی قابل توجهی دست یابند. این اهمیتی تا حدی ست که قریب به اتفاق ناشران در تعیین برنامه‌ریزی تولید و گردش مالی سالانه، روی نمایشگاه کتاب تهران حساب باز می‌کنند و اقتصاد تعداد قابل توجهی از آن‌ها، اساسا با فروش نمایشگاهی تامین می‌شود. با این اوصاف، بررسی کارکرد، تاثیرات مثبت و منفی، و همچنین آسیب‌شناسی این رویداد را می‌تواند در شاخه‌های مختلفی طرح و مورد پژوهش قرار داد؛ مثلا بررسی تاثیرات تداوم ۳۶ ساله‌ی برپایی نمایشگاه بر رفتار، نظم، کیفیت و کمیت خرید کتاب نزد مخاطبان و... اما یکی از موضوعات قدیمی و مطرح در این زمینه به تاثیرات صنفی و صورت‌بندی مارکت کتاب در ایران برمی‌گردد. به بیان ساده‌تر فروش مستقیم و حمایت‌شده ناشران با حذف شبکه‌های توزیع و فروش، چه تاثیراتی را بر شکل بازار، نسبت حلقه‌ها با یکدیگر و در نهایت، اهداف توسعه‌ای آن داشته است و خواهد داشت؟ با این مقدمه و از زوایای مختلف در این گزارش به این موضوع می‌پردازیم.

لطمه به کتاب‌فروشی‌ها

رقابت قیمتی: اگر ناشر کتاب را ارزان‌تر از کتاب‌فروشی بفروشد، مشتریان ترجیح می‌دهند مستقیم از ناشر بخرند.

انحصار در عرضه برخی عناوین: وقتی ناشر کتاب‌های خاص را فقط از طریق خودش عرضه کند، کتاب‌فروشی‌ها از رقابت کنار گذاشته می‌شوند. تضعیف شبکه توزیع: حذف پخش‌کنندگان می‌تواند باعث کاهش گردش مالی در زنجیره تأمین کتاب شود.

فواید فروش مستقیم

- حاشیه سود بالاتر: حذف واسطه‌ها باعث افزایش درآمد ناشر می‌شود.
- داده‌های مشتری: ناشر مستقیما به اطلاعات و رفتار خرید مخاطبان دست پیدا می‌کند.
- کنترل تجربه خرید: ناشر می‌تواند نحوه ارائه، بسته‌بندی، و حتی خدمات پس از فروش را مدیریت کند.
- ساختن برند مستقیم با مخاطب: به‌ویژه برای ناشران مستقل یا تخصصی، ارتباط مستقیم با مخاطب ارزشمند است.

حضور ناشران در این رویداد، علاوه بر بند اول در موارد فوق که همانا رسیدن به حاشیه سود بالاتر با حذف واسطه‌ها؛ یعنی شبکه‌های توزیع و کتاب‌فروشی‌ها است، فواید دیگری نیز می‌تواند برای آن‌ها به همراه آورد اما مساله اینجاست که برای دستیابی به موارد سه تا چهار، نیازی به فروش مستقیم نیست؛ یعنی ناشران می‌توانند چه بسا در نمایشگاهی که نه برای فروش مستقیم؛ که با اهداف تخصصی متداول در نمایشگاه‌های جهان برگزار می‌شود به سطح بالاتری از این فواید دست پیدا کنند. به همین خاطر است که در ادوار مختلف برگزاری نمایشگاه کتاب تهران، همیشه کارشناسان و منتقدانی بوده‌اند که بر ضرورت حذف وجه فروشگاهی این رویداد و تقویت خواص و استانداردهای نمایشگاهی آن تاکید کرده‌اند.

فروش مستقیم ناشران خارجی؟

به شکل کلی، معمولا نمی‌توان تولیدکننده را به شکل مطلق، از فروش مستقیم باز داشت؛ مگر در مواردی که الزامات قانونی مشخصی توسط قانونگذار و مجریان قانون طرح و اعمال شود، نظیر بازار محصولات دارویی که تولیدکنندگان نمی‌توانند مستقیما به توزیع و فروش محصولات خود بپردازند. علی‌ایحال ناشران کتاب مشمول چنین الزامی نیستند و می‌توانند فروش مستقیم داشته باشند. اتفاقا در کشورهای توسعه‌یافته (و در حال توسعه‌ی دیگر) نیز چنین حقی از ناشران دریغ نشده و آن‌ها به چنین عملی مختارند و به عبارت دیگر فروش مستقیم کتاب توسط ناشر نه تنها در جهان پذیرفته شده است، بلکه به‌عنوان بخشی از تحول مدل کسب‌وکار در صنعت نشر شناخته می‌شود. در این صورت سیاست‌گذاران و دست‌اندرکاران نشر در این کشورها، چطور مانع از بروز آسیب‌های صنفی به کتاب‌فروشی‌ها می‌شوند؟ به هر حال فروش مستقیم توسط ناشر اگر بی‌برنامه یا رقابت‌گرایانه انجام شود، می‌تواند به اقتصاد کتاب‌فروشی‌ها و شبکه توزیع آسیب بزند اما در کشورهای توسعه‌یافته، معمولاً با سیاست‌گذاری هوشمند و همکاری بین ذی‌نفعان، این چالش مدیریت می‌شود که از آن جمله می‌توان به موارد زیر اشاره کرد.

چند راهکار برای کنترل آسیب‌ها

قیمت‌گذاری یکسان (Price Parity): در بسیاری از کشورها (مثل آلمان با قانون قیمت ثابت کتاب)، ناشر و کتاب‌فروشی موظف‌اند کتاب را به یک قیمت بفروشند. این از رقابت مخرب جلوگیری می‌کند.

تقسیم نقش: ناشر ممکن است فروش مستقیم را محدود به نسخه‌های خاص، امضاشده، یا سفارشی کند، تا نسخه اصلی همچنان از کانال‌های عادی توزیع شود.

همکاری با کتاب‌فروشی‌ها در فروش مستقیم:

برخی ناشران درصدی از فروش مستقیم را به کتاب‌فروشی‌های مستقل می‌دهند، یا آن‌ها را در سیستم فروش آنلاین شریک می‌کنند. یا از طریق «پلتفرم‌های مشترک» فروش مستقیم را به صورت مشارکتی انجام می‌دهند.

مشخصا چند کشور توسعه‌یافته قوانین مشخص و مؤثری دارند که از حقوق کتاب‌فروشی‌ها در برابر آسیب‌های احتمالی ناشی از فروش مستقیم یا تخفیف‌های افراطی ناشران (و پلتفرم‌های بزرگ مانند آمازون) محافظت می‌کنند. این قوانین عمدتا در قالب قانون قیمت ثابت کتاب و سایر مقررات حمایتی اعمال می‌شوند. در ادامه، چند نمونه مهم را به شکل مختصر مرور می‌کنیم.

آلمان؛ قانون قیمت ثابت کتاب

در کشور آلمان، ناشران موظف‌اند قیمت یکسانی برای تمام کانال‌های فروش تعیین کنند (کتاب‌فروشی، فروش آنلاین، ناشر). این کار با هدف جلوگیری از رقابت قیمتی مخرب و حفظ تنوع فرهنگی انجام می‌شود و نتیجه‌اش آن بوده که کتاب‌فروشی‌های محلی در آلمان (برخلاف بسیاری از کشورها) هنوز قدرتمند و فراوان‌اند. لازم به ذکر است که در این کشور تخطی از قانون قیمت ثابت می‌تواند به جریمه‌های سنگین منجر شود.

فرانسه؛ قانون Lang (۱۹۸۱)

در کشور فرانسه، ناشران باید قیمت فروش مصرف‌کننده را مشخص کنند و همه فروشندگان موظف‌اند به آن پایبند باشند (حداکثر ۵٪ تخفیف مجاز است) و جالب آنکه این قانون حتی شامل آمازون هم می‌شود. اعمال این قانون باعث شده فرانسه یکی از معدود کشورهایی باشد که هنوز در آن، کتاب‌فروشی‌های مستقل سهم بالایی از بازار دارند.

ژاپن؛ سیستم فروش ویژه

در کشور ژاپن که به لحاظ فرهنگی مشابهت‌هایی با ایران نیز دارد، سیستم سنتی و قراردادهای خاص بین ناشر و کتاب‌فروش وجود دارد که عملاً نوعی قیمت‌گذاری کنترل‌شده را اعمال می‌کند. درواقع اقدامات ناشران در حوزه فروش مستقیم، با نظارت و کنترل متقابل چک می‌شود و تناسب آن با عقد قراردادهای خاص، رعایت می‌شود که نتیجه آن، حفظ تعادل میان ناشر، توزیع‌کننده و کتاب‌فروش است.

کره جنوبی؛ قیمت‌گذاری محدود

در دیگر کشور توسعه‌یافته هم‌قاره‌ای‌مان نیز شرایط، کنترل شده پیش می‌رود؛ به طوری که ناشران تنها به اعمال درصد مشخصی از تخفیف و آن هم مطلقا برای کتاب‌های جدید (حداکثر ۱۵٪) مجازند و سایر عناوین را نباید ارزان‌تر از کتاب‌فروشی‌ها به فروش برسانند. این قانون حتی برای پلتفرم‌هایی مثل Naver یا Kyobo در این کشور نیز اعمال می‌شود و هدف آن حمایت از کتاب‌فروشی‌های مستقل و جلوگیری از سلطه پلتفرم‌های آنلاین است.

نروژ؛ توافق‌نامه کتاب

در نروژ اما با الزامات مشابه‌ای مواجهیم. در این کشور توافقی بین ناشران، کتاب‌فروشان، و دولت وجود دارد که مطابق با آن همه ملزم به رعایت قیمت‌های یکسان، عرضه عادلانه، و حمایت از کتاب‌فروشی‌ها هستند و از نکته جالب آنکه دولت نروژ به شکل مستقیم از فروشگاه‌های کتاب در مناطق کم جمعیت حمایت می‌کند. چنانچه مشخص است، فلسفه پشت این قوانین در همه کشورها، حفظ تنوع فرهنگی، عدالت در دسترسی، و حمایت از کسب‌وکارهای کوچک است. در واقع آن‌ها نه صرفا کنترل قیمت کتاب نیستند؛ بلکه به دنبال ایجاد و حفظ یک بازار منظم با شرط توسعه‌پذیری متوازن و همه جانبه‌اند. آن‌ها دریافته‌اند که تنها در سایه‌ی چنین تدابیری می‌توان مانع از تداخل صنفی و تضییع حقوق صنفی در برابر صنف دیگر شد و این مساله به این دلیل مهم است که توسعه صنعت نشر، منوط به توسعه‌ی تمام حلقه‌های صنفی آن است. حالا سوال ما این است که چنین نظارت‌ها، الزامات، تدابیر و نتیجتا توازنی بر صنعت نشر، بازار کتاب و حلقه‌های مختلف آن جاری و ساری است؟ مسلما خیر! و برپایی نمایشگاه کتاب تهران با تفاسیر یاد شده که مشخصا با حقوق کتاب‌فروشان (وحتی توزیع‌کنندگان) در تضاد است، گواه روشنی بر این مدعاست.

رخ به رخ با نمایشگاه کتاب

واقعیت این است که بازار کتاب در ایران سال‌هاست با چالش‌های ساختاری و اقتصادی جدی مواجه بوده و هست؛ از جمله رشد بی‌رویه‌ی ناشران، کاهش کتاب‌فروشی‌ها، نبود نظام توزیع کارآمد و رقابت نابرابر ناشران با کتاب‌فروشی‌ها از طریق فروش مستقیم یا تخفیف‌های سنگین. جالب است که تعیین میزان تخفیف در نمایشگاه کتاب تهران، عموما در سطح حداقلی (۱۰ درصد) الزام‌آور است و در برخی دوره‌ها دیده شده که ناشران (غرفه‌داران) به عرضه تخفیف‌های ۲۰، ۳۰، ۴۰ و حتی ۵۰ درصدی نیز مبادرت داشته‌اند. در این شرایط، چه کسی مسئول وضعیت اقتصادی کتاب‌فروشی‌هاست؟ چرا با گذشت این همه سال، هنوز نمی‌توان به ضرس قاطع گفت تعداد کتاب‌فروشی‌ها در کل کشور حتی به عدد ۱۰۰۰ می‌رسد؟ بگذارید بار دیگر مروری داشته باشیم بر آنچه در نمایشگاه کتاب تهران رخ می‌دهد و این بار از زاویه‌ی تازه‌ای به آن بنگریم. دولت (با عاملیت وزارت فرهنگ و ارشاد اسلامی) همه ساله با صرف هزینه‌های کلان از بودجه‌ی ملی فرهنگی کشور، بساط بازاری را می‌گسترانند که در آن تولیدکنندگان با بهره‌مندی از انواع و اقسام تعرفه‌های حمایتی، به فروش بی‌قاعده و مستقیم کتاب بپردازند. اینکه در این شرایط، حضور در نمایشگاه و بهره‌مندی از فرصت فروش چقدر برای ناشران مهم است و برای رسیدن به آن بعضا چه تخلف‌ها، کتابسازی‌ها و سرقت‌های ادبی که اتفاق نمی‌افتد! بماند.

متاسفانه برگزاری نمایشگاه کتاب تهرآنکه همه ساله هزینه‌های هنگفتی را از محل بودجه فرهنگی کشور به بار می‌آورد، این واقعیت، تکان‌دهنده است که مطابق با گزارش‌های انتشاریافته، مجموع هزینه‌های نمایشگاه سی‌وپنجم (که در سال قبل یعنی ۱۴۰۳ برپا شد) ۲۲۶ میلیارد تومان برآورد شده و تنها هزینه سرو غذا بین کارکنان آن ۱۶ میلیارد و ۳۰۰ میلیون تومان بوده است، به یک تکلیف دولتی تبدیل شده و در عمل هیچ درایت و رویکرد اصلاحی قابل توجهی نیز در فرآیند برگزاری آن دیده نمی‌شود. ناگفته پیداست که سیاست‌های حمایتی متقابل از کتابفروشان نیز نتوانسته نقش چندانی در حمایت و تقویت این حلقه‌ی مهم در چرخه‌ی نشر داشته باشد که نمود روشن آن را می‌توان به رخت بربستن کتابفروشی‌ها از محله‌ها و معابر مختلف شهر و تقلیل رفتن در یک یا چند راسته‌ی محدود اشاره کرد. نکته قابل توجه اینکه مجریان نمایشگاه کتاب تهران معمولا با توجیهاتی از تداوم برگزاری این رویداد با همین مختصات دفاع می‌کنند که در واقع نتیجه‌ی رشد و توسعه کتاب‌فروشی‌ها در سراسر کشور است؛ نتایجی چون عدالت فرهنگی، دسترسی آسان به کتاب، ترویج فرهنگ کتاب‌خوانی، ارتقاء فرهنگ عمومی در جامعه و...

سخنی با ناشران موافق

صرف نظر از واحدهای نشری که مشخصا به دنبال کسب درآمد از بازار کتاب‌اند و به وجوه فرهنگی آن قائل نیستند، ناشران شریفی و باسابقه‌ای در نمایشگاه کتاب تهران غرفه‌داری می‌کنند. خیلی‌ها شخصا قبل و در حین برگزاری، آستین همت بالا می‌زنند، کاریدی می‌کنند، پای میز فروش می‌ایستند و... از میان آن‌ها، بخشی حضور در نمایشگاه را در شرایط فعلی، امری ناگزیر و شرط بقا می‌دانند و عده محدودی هم با رد تاثیرات منفی نمایشگاه بر چرخه نشر، اتفاقا به تاثیرگذاری مثبت آن تاکید دارند. با این وجود باید قبول کرد که شرایط در بازار کتاب می‌تواند از چیزی که هست بهتر باشد. باید قبول کرد که اگر شبکه‌های توزیع و فروش کتاب (از کتاب‌فروشی‌های فیزیکی گرفته تا فروشگاه‌های اینترنتی) در سایه‌ی حمایت و توجه، وضعیت مناسب و ایده‌آلی داشتند، امروز قرار نبود ناشر ۵۰-۶۰ ساله دفتر نشر و اهم امور آن را دست‌کم به مدت یک ماه رها کند، تن به گرد و غبار جابه‌جایی‌ها، قفسه‌سازی‌ها، چک و چانه زدن با مشتریان بر سر قیمت کتاب و امثالهم بدهد. باید قبول کرد که دست‌کم یکی از عوامل نیازمندی ناشران به نقدینگی و فروش نمایشگاهی، خود نمایشگاه است. به قول زنده‌یاد حسین منزوی: چه سرنوشت غم‌انگیزی، که کرم کوچکِ ابریشم/ تمام عمر قفس می‌بافت، ولی به فکر پریدن بود. در نهایت می‌توان گفت واقعیت غیرقابل انکار این است، قانع بودن به شرایط موجود و برخورداری از حداقل مزایایی که می‌تواند به همراه داشته باشد...

نگاهی به دو مجموعه شعر از «محسن حسینخانی»

نغمه‌هایی برای تحمل جهان

آنژیلا عطایی
شاعر و منتقد ادبی

این یادداشت نگاهی ست به دو مجموعه شعر «یورتمه در دشت دلتنگی» و «کوه صدایم را پس نمی‌دهد»، سروده «محسن حسینخانی» که به فاصله ۲ سال در سال‌های ۱۴۰۰ و ۱۴۰۲ توسط انتشارات مروارید به چاپ رسیده‌اند. هر دو کتاب دو فصل دارند و نحوه چینش شعرها در فصل‌ها یکی ست، فصل اول، مجموعه‌ای ست از شعرهای اجتماعی و فصل دوم ترکیبی از شعرهای عاشقانه. تفاوت چندانی بین شعرهای دو مجموعه نیست، چه بسا می‌شد همه را در یک کتاب آورد. شعرها ساده و یکدست هستند، روایت‌محور و کوتاهند و مهم‌ترین عنصر شعری در آن‌ها خیال است. هرچند ساده بودن شعرها در شعر شاعران جوان آن‌ها را از اشتباهات زبانی دور می‌کند اما همچنان نیاز به پیچیدگی‌های حساب شده در شعر وجود دارد تا فرم و ساختار قابل پذیرش و در عین حال زیبایی برای شعر خلق شود. «کاج‌های بی‌فصل» نخستین دفتر کتاب اول، مجموعه‌ای ست از شعرهای کوتاه با مضمون اجتماعی که گاهی با یک غافلگیری در سطر آخر به پایان می‌رسند و می‌تواند لذت ناشی از شعر را برای مخاطب به همراه داشته باشد. از طرف دیگر شعر کوتاه ویژگی‌های خاص خودش را دارد، مثلا در عین کوتاهی باید موجز باشد و نیز چینش کلمات و سطرها و افعال دقت بسیار می‌طلبد. گاهی یک جا به جایی کوچک از شعر خوب یک شعر ناموفق می‌سازد و گاه یک سطر اضافه قدرت کشف و شهود را از خواننده می‌گیرد. معمولا شاعران جوان از آوردن فعل در سطرهای متوالی پرهیز می‌کنند و البته این پرهیز باید در شعر اجرا شود و نباید به از هم گسیختگی دستور زبان منجر شده و شعر را زخمی کند. مثلا در شعر ۱۶ صفحه ۲۷ از همین دفتر که آن را با هم می‌خوانیم، فعل «می‌چرخد» به جای انتهای سطر در میانه آن آورده شده و به شعر آسیب زده است: «بازی شروع می‌شود/ خورشید/ خون‌های ریخته را/ به آسمان می‌برد/ پارچه‌ای سرخ/ دست خدا می‌رسد/ و زمین می‌چرخد روی شاخ گاوی.» شاید به نظر برسد نقش یک کلمه در پیکر یک شعر بسیار ناچیز است اما واقعیت چیز دیگری ست. شاعر باید بهترین کلمات را آنهم با زیباترین حروفی که به شعر می‌نشیند انتخاب کند، هرچند که بعضی منتقدین در چنین مواردی نقش اختیارات شاعرانه را ذکر می‌کنند. نمونه‌ای را در شعر ۱۴ از همین دفتر می‌خوانیم: «قناری در قفس خواند/ درخت صدایش را به یاد سپرد/ سال‌ها بعد/ درخت تاری شده بود/ در تصنیف مرغ سحر.» «درخت صدایش را به باد سپرد» می‌توانست گزینه بهتری برای سطر دوم این شعر باشد. «پروانه‌های سفید» عنوان فصل دوم از کتاب اول است. شعرهای عاشقانه کوتاهی دارد و عنصر خیال در آن پررنگ‌تر از دفتر اول است و باعث شده لحظات عاشقانه زیبایی در شعرها خلق شود. یکی از شعرهای موفق این دفتر را در صفحه ۴۷ می‌خوانیم: «نه کالسکه جادویی در کار است/ نه من قصری نقره‌ای دارم/ نه تو آن قدرها خوب می‌رقصی/ اما یک چیز این وسط با آن قصه قدیمی می‌خواند/ دوستم داری/ و هیچ زنی/ نمی‌تواند پا در کفشت کند.»

در کتاب دوم شعرها همچنان عنوان ندارند و نیز شبیه اغلب مجموعه شعرهای معاصر خبری از سجاوندی در شعرها نیست. این کتاب ادامه‌ای برای مجموعه قبلی ست و البته تخیل و تصاویر بدیع بیشتری در آن به چشم می‌خورد. به نظر می‌رسد این شعرهای کوتاه نقطه عزیمتی ست برای شاعر، افزایش دایره واژگانی در شعرها، مراعات قواعد تقطیع مرسوم در شعر معاصر و نیز جسارت برای خلق فرم و ساختار جدید در شعر الزاماتی برای کتاب‌های بعدی این شاعر است.

دانستنی‌ها

خطر مصرف زیاد آجیل برزیلی

آجیل برزیلی، یکی از انواع دانه‌ها با ارزش غذایی بالا، سرشار از آنتی‌اکسیدان‌ها، مواد معدنی مفید و مغذی و منبع خوبی از ویتامین‌های گروه B، کلسیم، روی (زینک)، منیزیم و ویتامین E است. این دانه که سرشار از فیبر و حاوی مقدار اندکی «چربی‌های تک‌زنجیره‌ای غیراشباع» است، به کاهش کلسترول و بهبود سلامت قلب و کاهش خطر سکته مغزی کمک می‌کند. به علاوه گفته می‌شود که این خوردنی مغذی، التهاب را در بدن کاهش می‌دهد، استخوان‌ها را تقویت می‌کند و برای بهبود توان شناختی نیز مفید است. همچنین ماده معدنی موسوم به «سلنیوم» که یکی از املاح ضروری برای بدن و موجود در آجیل برزیلی است، سیستم ایمنی بدن را تقویت کرده و عملکرد تیروئید را بهبود می‌بخشد، هرچند مقدار زیاد آن می‌تواند اثر معکوس داشته و برای سلامتی مضر باشد. کارشناسان تغذیه در مورد این ماده معدنی می‌گویند که به افراد ۱۴ سال به بالا توصیه می‌شود روزانه ۵۵ میکروگرم (mcg) سلنیوم دریافت کنند. همچنین میزان توصیه شده برای نوزادان، کودکان و نوجوانان از ۱۵ میکروگرم تا ۴۰ میکروگرم در روز متغیر است. سلنیوم فوایدی دارد، اما دریافت بیش از حد این ماده معدنی قوی به راحتی اتفاق می‌افتد و آجیل برزیلی هم حاوی غلظت بسیار بالایی از آن است، یعنی در هر وعده‌ی یک اونسی از این آجیل، حدود ۵۴۴ میکروگرم سلنیوم موجود است که تقریبا شامل شش عدد از این دانه می‌شود. با توجه به این محتوای بالای سلنیوم موجود در این نوع آجیل، به افراد هشدار داده می‌شود که بیش از یک تا دو عدد در روز از این دانه مصرف نکنند چراکه دریافت بیش از حد سلنیوم با بروز مشکلات تنفسی، لرزش، نارسایی کلیه و حملات قلبی مرتبط است. در حالی که تحقیقات قبلی نشان داده است که سلنیوم دارای خواص پیشگیری‌کننده از سرطان است اما مطالعات جدیدتر در واقع عکس این را نشان می‌دهند، یعنی ممکن است مصرف هز بالای آن، خطر ابتلا به سرطان را افزایش دهد.

دانه‌ای سرطان‌زا

او گفت: از یکطرف، این یک ماده معدنی کمیاب و حیاتی است که بدن شما برای سنتز DNA، عملکرد تیروئید و ایمنی از آن استفاده می‌کند. اما از طرف دیگر، اگر از مرز ۴۰۰ میکروگرم در روز عبور کنید، دچار عارضه «سلنوسیس» یا مسمومیت با سلنیوم می‌شوید. برخی مطالعات این ماده معدنی را به خاطر خنثی‌کردن حالت سمی جیوه ستایش می‌کنند، در حالی که برخی دیگر هشدار می‌دهند که این عنصر، یک سپر ضدسرطان نیست. در واقع هز مصرفی آن، بسیار مهم است و مانند همه ترکیبات قدرتمند، اثرگذاری آن وابسته به مصرف متعادل است نه زیاد مصرف کردنش. دکتر «مارتینا آمبارجیوا»، متخصص اورولوژی نیز می‌گوید: سلنیوم در صورت مصرف محدود و به میزان توصیه شده توسط پزشک، فوایدی دارد. با این حال، مصرف بیش از حد می‌تواند منجر به مسمومیت با سلنیوم شود و طیف وسیعی از علائم را ایجاد کند. با تجزیه و تحلیل داده‌های ۱۰ مطالعه که شامل بیش از ۲۷ هزار نفر بود، معلوم شد هیچ مدرکی مبنی بر کاهش بروز سرطان با مصرف مکمل‌های سلنیوم وجود ندارد. علاوه بر این، محققان گفتند برخی از مطالعات موجود در بررسی آنها در واقع «نگرانی‌هایی را ایجاد کرده‌اند» و از افزایش موارد ابتلا به سرطان پروستات و دیابت نوع ۲ در افرادی که مکمل سلنیوم مصرف می‌کنند، خبر داده‌اند. با توجه به طیف گسترده نتایج و گاهی اوقات، نتیجه‌گیری‌های متناقض، کارشناسان می‌گویند تحقیقات بیشتری برای بررسی رابطه بین سلنیوم و سرطان مورد نیاز است.

نکته

علائم «آلرژی» را بشناسید

یک فوق تخصص آلرژی و ایمونولوژی با بیان اینکه آلرژی به اشکال مختلف در بدن افراد خود را نشان می‌دهد، گفت: هیچ درمان قطعی برای اکثر آلرژی‌ها وجود ندارد و بهترین راهکار عدم مواجهه با مواد آلرژی‌زا است. دکتر حمیدرضا مرتضوی در گفت‌وگو با ایسنا، گفت: بروز آلرژی به چند علت بستگی دارد که مسائل ژنتیکی و وراثتی از مهمترین این عوامل است، اما سایر عوامل از جمله شرایطی محیطی، شرایط جسمی و روحی افراد، استرس‌ها، مواجهه با مواد آلرژی‌زا و... نیز بر آن بی‌تاثیر نیست. وی از انواع مختلف آلرژی با توجه به اینکه چه بخش‌هایی از بدن را درگیر می‌کنند و یا به چه شیوه وارد بدن می‌شود نیز یاد کرد و ادامه داد: برخی آلرژی‌ها خوراکی است و از طریق مواد غذایی در بدن فرد واکنش ایجاد می‌کند که از مهمترین این مواد غذایی می‌توان به شیر و لبنیات، تخم‌مرغ، آجیل خصوصا بادام زمینی، کنجد، ماهی و غذاهای دریایی اشاره کرد. برخی دیگر از آلرژی‌ها استنشاقی بوده و از طریق تنفس در بدن فرد واکنش ایجاد می‌کند، از جمله حساسیت به گرده گیاهان که معمولا در فصول بهار و پاییز نمود بیشتری دارد. به گفته مرتضوی، در برخی موارد آلرژی ناشی از تماس پوست با مواد آلرژی‌زا است، از جمله آلرژی به فلزات، برخی گیاهان و مواد شیمیایی. مرتضوی نمود آلرژی در دستگاه تنفسی فوقانی را عمدتا به شکل آبریزش بینی، خارش، عطسه، کیپ شدن بینی، خارش و اشک چشم، خارش گوش و سقف دهان دانست و عنوان کرد: نمود آلرژی در دستگاه تنفسی تحتانی به صورت سرفه، تنگی نفس و گاهی به شکل آسم است و در پوست نیز عمدتا به صورت کهیر بروز می‌کند. آلرژی دستگاه گوارش نیز معمولا به صورت مشکلات گوارشی، اسهال، وجود رگه‌های خون در مدفوع و استفراغ است. این فوق تخصص آلرژیعنوان کرد: داروهایی که وجود دارد از جمله آنتی هیستامین‌ها تنها به کنترل علائم کمک می‌کند. البته برای برخی از انواع آلرژی می‌توان از ایمونوتراپی آلرژن که بین مردم به واکسن آلرژی معروف است نیز استفاده کرد. به گفته مرتضوی در برخی موارد خصوصا در زمینه حساسیت به مواد غذایی مانند شیر، نان و گندم، تخم‌مرغ و... حساسیت معمولا تا پنج سالگی از بین می‌رود، اما درباره برخی مواد غذایی مانند آجیل و غذاهای دریایی از بین نمی‌رود.

شاه‌کلید پیشگیری از آلزایمر

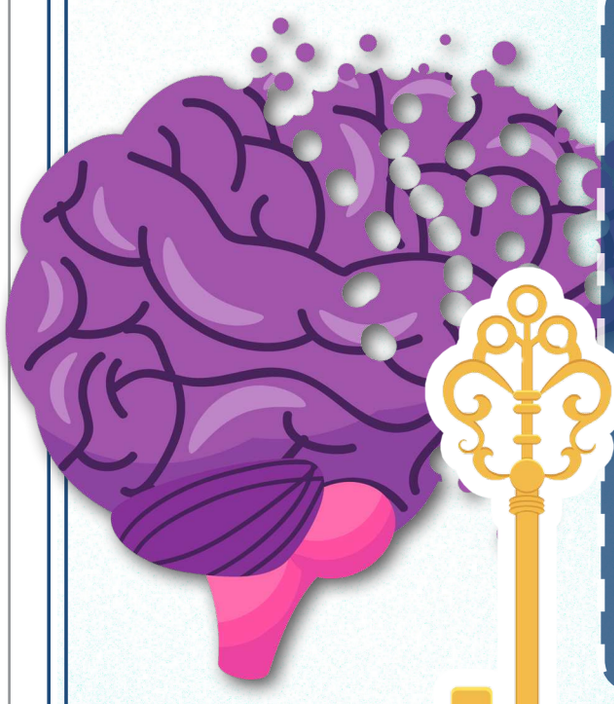

عضو هیات علمی دانشگاه علوم پزشکی همدان با بیان اینکه تغذیه و روحیه سالم شاه‌کلید پیشگیری بیماری آلزایمر است، گفت: داشتن ارتباطات اجتماعی، روحیه شکرگزاری، خواب و تغذیه مناسب، بهره‌مندی از نورخورشید، فعالیت جسمانی و ورزش منظم تأثیر زیادی در پیشگیری از ابتلا به آلزایمر دارد. دکتر مهردخت مزده اظهارکرد: روال تدریجی عقل معمولا در شش حوزه توجه، تمرکز، عملکرد اجرایی، روان و حافظه اختلال ایجاد می‌کند؛ بنابراین هر نوع اختلال حافظه را نمی‌توان آلزایمر دانست. آلزایمر معمولا زیر ۶۵ سال را درگیر می‌کند و بالای این سن، بیشتر دمانس‌های عروقی بر اثر درگیری عروق کوچک مغز، فشارخون بالا، چربی خون و قند بالا رخ می‌دهد که تحت عنوان دمانس واسکولار شناخته می‌شوند.

نقش تغذیه ناسالم

دکتر «مزده» بیان داشت: دست‌کاری‌های مواد غذایی، افزودن رنگ‌های خوراکی غیرمجاز به برخی مواد غذایی و تنقلات، طی سال‌های اخیر تأثیر زیادی بر بروز اختلالات حافظه، شناختی و افزایش شیوع آلزایمر داشته است. تمام مواد غذایی که به شکل فست‌فود تهیه می‌شوند، در افزایش خطر ابتلا به این بیماری مؤثرند.

تغذیه سالم

وی تأکید کرد: داشتن ارتباطات اجتماعی، روحیه شکرگزاری، خواب و تغذیه مناسب، بهره‌مندی از نورخورشید، فعالیت جسمانی و ورزش منظم تأثیر زیادی در پیشگیری از ابتلا به آلزایمر دارد. عامل آلزایمر، اختلال در پروتئین‌های موجود در بدن است که با رسوب در سلول‌ها باعث آسیب و مرگ آنها می‌شود. هم‌چنین موسیقی‌درمانی نقش مؤثری در پیشگیری از ابتلا به بیماری آلزایمر دارد. همچنین فعالیت‌هایی نظیر کوهنوردی، سنگ‌نوردی و آب‌درمانی، به‌دلیل افزایش ارتباطات اجتماعی، می‌تواند به تقویت قوای ذهنی کمک کند. حل‌کردن بازی‌های فکری و انجام بازی‌های دوران کودکی نظیر منج، شطرنج، جورچین تأثیر زیادی در پیشگیری یا کندکردن روند پیشرفت بیماری دارند. مزده عنوان کرد: مصرف مواد غذایی همچون فلفل دلمه‌ای سبز، کرفس و باقلا تأثیر زیادی بر پیشگیری از ابتلا به بیماری آلزایمر، پارکینسون و بهبود عملکرد حافظه دارد. وی در پایان تأکید کرد: افسردگی، گرفتارشدن در روزمرگی و فرسودگی‌های اخلاقی نیز از عوامل بروز فراموشی هستند و نمی‌توان هر نوع فراموشی را به عنوان آلزایمر تلقی کرد.

یادداشت

تغییر رنگ ناخن‌ها

مسعود مرادی
متخصص پوست و مو

تغییر رنگ، ضخیم شدن و شکنندگی ناخن‌ها می‌تواند نشانه‌ای از عفونت قارچی باشد؛ مشکلی که اگر به‌موقع درمان نشود، ممکن است به ریزش ناخن و آسیب به بافت زیر آن منجر شود. قارچ ناخن یکی از عفونت‌های شایع پوستی است که اغلب به شکل خراش‌ها یا خطوط راه‌راه، لکه‌های سفید، زرد یا قهوه‌ای زیر ناخن ظاهر می‌شود. این بیماری به‌ویژه در خانم‌هایی که به‌طور مکرر از لاک ناخن یا مواد تزئینی برای ناخن استفاده می‌کنند، بیشتر مشاهده می‌شود. علائم اولیه این عفونت شامل ضخیم شدن ناخن، تغییر رنگ به زرد یا قهوه‌ای، و در مواردی ریزش ناخن است، معمولا یک یا دو ناخن درگیر می‌شوند اما در صورت عدم درمان، عفونت می‌تواند گسترش یابد. برای تشخیص دقیق این بیماری، نمونه‌ای از ناخن فرد به آزمایشگاه ارسال می‌شود و با بررسی زیر میکروسکوپ، وجود قارچ‌ها تأیید می‌شود. در صورت مثبت بودن آزمایش، معمولا داروهای خوراکی ضدقارچ تجویز می‌شود چراکه داروهای موضعی به‌تنهایی اثربخشی کافی ندارند. استفاده طولانی‌مدت از لاک یا ناخن مصنوعی، تماس مداوم با مواد شوینده قوی مانند وایتکس، بهداشت نامناسب پا و دست، خصوصا در محیط‌های مرطوب، پوشیدن کفش‌های تنگ یا استفاده از جوراب‌های نامناسب و تعریق زیاد پا، به‌ویژه در ورزشکاران یا افرادی که زمان زیادی در کفش هستند نیز از عوامل زمینه‌ساز قارچ ناخن هستند. برای پیشگیری از ابتلاء به قارچ ناخن، رعایت بهداشت دست و پا، خشک نگه‌داشتن نواحی بین انگشتان، استفاده از دستکش هنگام تماس با مواد شوینده، و اجتناب از استفاده مداوم از لاک یا ناخن مصنوعی توصیه می‌شود. همچنین در صورت مشاهده علائم مانند ضخیم شدن ناخن، تغییر رنگ یا ترک خوردگی، مراجعه سریع به پزشک و انجام آزمایش قارچ بسیار مهم است تا با درمان به‌موقع، از پیشرفت بیماری و تخریب کامل ناخن جلوگیری شود.

تغییر فصل، محرک اگزماست

یک متخصص پوست، مو و زیبایی گفت: عوامل مختلفی می‌توانند موجب تحریک حساسیت در این بیماران شوند، یکی از این عوامل تغییرات فصلی است؛ به‌گونه‌ای که آغاز فصل بهار و گرده‌افشانی گل‌ها می‌تواند موجب تشدید علائم شود. دکتر بهاره ابراهیمی با اشاره به اینکه درماتیت یکی از شایع‌ترین اختلالات پوستی است، اظهار کرد: درماتیت‌ها دسته‌ای از بیماری‌های متنوع هستند که با بروز اشکال مختلفی از اگزما و التهابات پوستی همراه هستند. وی افزود: این بیماری زمینه ژنتیکی دارد و با علائمی مانند قرمزی، خارش، پوست‌پوست شدن و ترک‌خوردگی در نواحی مانند گونه‌ها و تنه ظاهر می‌شود، مبتلایان به این نوع اگزما ممکن است در سایر ارگان‌های بدن نیز حساسیت‌هایی مانند آسم و رینیت آلرژیک بروز دهند. ابراهیمی خاطرنشان کرد: یکی از مهم‌ترین راه‌های کنترل علائم این است که مبتلایان آلرژن‌هایی را که به آن حساسیت دارند، شناسایی کنند.

عوارض بارداری چندقلویی با IVF

یک متخصص زنان و زایمان، در خصوص بارداری چندقلویی با روش IVF، توضیحاتی داد. بارداری چندقلویی در روش لقاح خارج رحمی (IVF) یکی از چالش‌های جدی است که می‌تواند باعث عوارضی مانند مسمومیت حاملگی، دیابت بارداری، محدودیت رشد داخل رحمی (IUGR)، جداشدن جفت، زایمان زودرس و افزایش احتمال زایمان سزارین شود. سارا ساعدی گفت: انتقال بیش از یک جنین در برخی چرخه‌های IVF با هدف افزایش احتمال موفقیت لانه‌گزینی انجام می‌شود، اما این تصمیم ممکن است به بارداری چندقلویی منجر شود که خود خطرات بسیاری را به دنبال دارد. وی افزود: در حالی که برخی مادران، تمایل به بارداری چندقلویی دارند، پزشکان برای کاهش خطرات، راهکارهایی را پیشنهاد می‌کنند؛ از جمله این راهکارها می‌توان به انتخاب و انتقال جنین‌های با کیفیت بالا، بررسی ژنتیک جنین پیش از انتقال و اصلاح سبک زندگی مادر اشاره کرد.

پیشخوان
Pishkhan.com

جدول سودوکو

			۸	۱		۳	۶	
۴			۷	۹	۳		۱	
۳	۱	۸	۶		۵	۷		۴
۸		۹					۲	۱
۶				۴		۵		
	۴	۲			۸			
۷	۸		۵		۹	۲		
۹			۴	۳				
۵	۳	۴		۸		۹	۷	۶

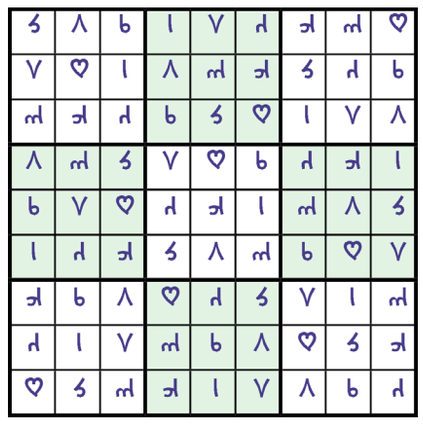

جدول کلمات متقاطع

آ د م ا ن م ل ی

شماره ۲۱۰۱

افقی

۱- دلیل آوردن- غذای خوشمزه ایرانی ۲- شادابی- کلمه استثنا- نوبت به نوبت ۳- تکرار شده- دایروآباد- درس زوری ۴- مافیای ژاپن- فرزندان- ستاره دنباله‌دار ۵- مقابل ماده- فلانی- ریگ نرم- از ضمایر انگلیسی ۶- صومعه- از حروف یونانی- شگفت‌زده ۷- لوس- توان‌وقدرت- اسب ماده ۸- جامه قدیمی- صداقت- خرما ۹- اصلی در علم فیزیک- واحد طول انگلیسی- واحدمقاومت الکتریکی ۱۰- خون‌بها- سالخورده‌وپیر- پسونددارندگی ۱۱- رنج‌وزحمت- تلاش و سعی- چارچوب- پشته بلند ۱۲- چوب ویولن- آغوز- نوعی بستنی ۱۳- گل‌ولجن- کج‌وخمیده- همواره ۱۴- از رنگ‌ها- غم‌وغصه- فرماندهی ۱۵- حقیقت‌گرا و واقع‌بین- توشه

عمودی

۱- آسودگی خاطر- برهم زننده نظم ۲- کلمه احترام در خطاب کسی- پاکیزه- تورم قیمت‌ها ۳- فرق سر- اسیر و گرفتار- عاشق ۴- ریا و نفاق- تخت پادشاهی- گل بتونه ۵- سیلی- گریه و شیون- خطا و اشتباه- ساخته شده از نی ۶- دفعه و مرتبه- کلام تصدیق فارسی- ضمیر محترمانه ۷- سدی در استان تهران- اعضای هیات دولت- اهم شریک شدن ۸- اسم غیراصلی- بنیان نهادن- جوهر مرد ۹- وبسایت- خودرویی جنگی- کم‌وزن ۱۰- کلام پرسشی- آقا و سید- وسیله ۱۱- پرده- آسمان- نوعی برنج- فرمان خودرو ۱۲- بخیه درشت- گواهی دادن- دریاچه‌ای در کشورمان ۱۳- محل بلیت‌فروشی- پرستاری از بیمار- رسوم ۱۴- اغتشاشگر- وسیله نجاری- تنبل ۱۵- لباس رستم به هنگام جنگ- از واحدهای اندازه‌گیری

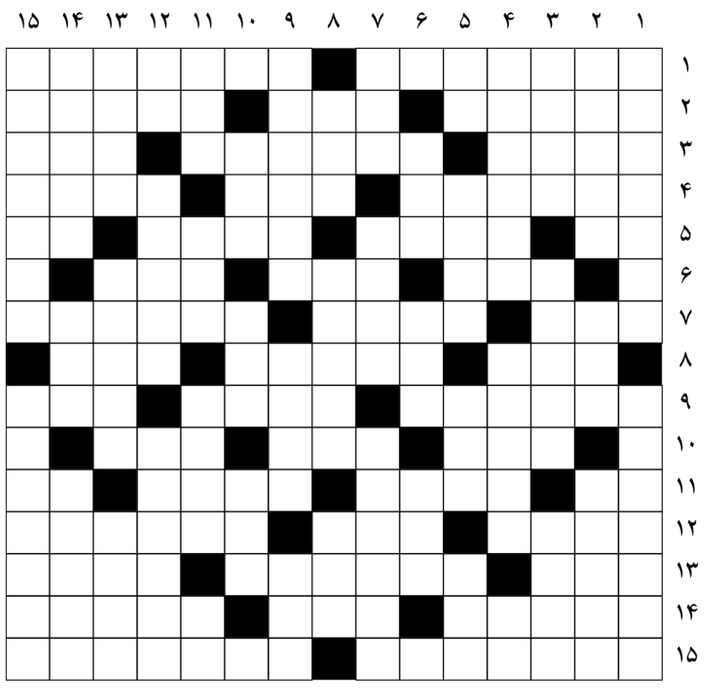

حل جدول ۲۱۰۰

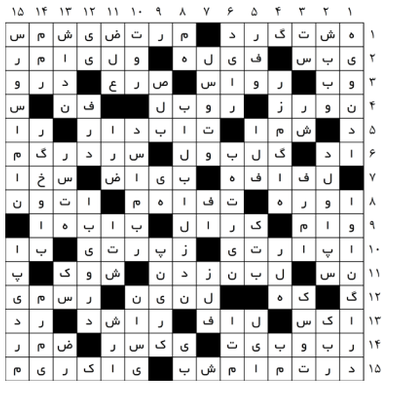

اخبار کوتاه

تهران طوفانی می‌شود

رئیس سازمان پیشگیری و مدیریت بحران شهر تهران از هشدار نارنجی وقوع طوفان در تهران طی امروز خبر داد و گفت: از تردد غیر ضروری در ساعات طوفانی پرهیز شود. به گزارش ایلنا، علی نصیری، رئیس سازمان پیشگیری و مدیریت بحران شهر تهران گفت: هشدار نارنجی وقوع طوفان برای امروز صادر شده و تا حد امکان در ساعات طوفان، از تردد غیر ضروری باید پیشگیری شود. رئیس سازمان پیشگیری و مدیریت بحران شهر تهران گفت: فصل بهار مستعد ناآرامی‌ها جوی است. البته هواشناسی نیز امکانات کافی برای افزایش دقت پیش بینی‌ها ندارد. وی با اشاره به هشدارهای زرد و نارنجی سازمان هواشناسی افزود: هشدار نارنجی برای امروز نیز وجود دارد. باد از سمت غرب و جنوب غرب وارد تهران می‌شود و از شرق و شمال شرق خارج می‌شود. شدت بادها در مناطقی که ساختمان‌های بیشتری دارد کمتر احساس می‌شود و حداکثر شدت باد در مناطق غربی تجربه می‌شود.

هشدار به صنایع آلاینده

سرپرست اداره پایش محیط زیست تهران از تشدید نظارت بر سیستم‌های پایش آنلاین صنایع طبق قانون هوای پاک خبر داد.

به گزارش مهر، رضا فدای سرپرست اداره نظارت و پایش حفاظت محیط زیست استان تهران، با اعلام تداوم نظارت بر سیستم‌های پایش لحظه‌ای صنایع اظهار داشت: مطابق با قانون هوای پاک، کلیه صنایع مشمول موظف‌اند نسبت به نصب، کالیبراسیون منظم و به‌روزرسانی سیستم‌های پایش آنلاین در خروجی‌های آلاینده هوا و پساب اقدام کنند. فدای با اشاره به اهمیت شفاف سازی اطلاعات زیست محیطی، خاطرنشان کرد: ارائه خود اظهاری فصلی نیز برای واحدهای تولیدی، صنعتی، خدماتی و کشاورزی الزامی است و در صورت عدم ثبت اطلاعات در سامانه جامع محیط زیست تا پایان هر فصل، این واحدها مشمول اقدامات قانونی و پرداخت عوارض سبز خواهند شد.

زلزله ۳.۷ ریشتر در قم

شهر کهک از توابع استان قم ظهر دیروز لرزید. به گزارش ایلنا، زمین لرزه ۳.۷ ریشتری در عمق ۸ کیلومتری زمین کهک از توابع استان قم را تکان داد.

فوت ۹ نفر در طوفان‌های تهران

سخنگوی سازمان اورژانس کشور از افزایش فوتی‌های طوفان‌های اخیر تهران به ۹ نفر خبر داد. به گزارش ایلنا، بابک یکتاپرست، سخنگوی سازمان اورژانس کشور اعلام کرد: از هفتم تا پانزدهم اردیبهشت ماه سال جاری ۸۶ نفر در اثر وزش شدید باد و رعد و برق دچار مصدومیت شده‌اند که از این تعداد ۹ نفر فوت کرده‌اند. وی با بیان اینکه استان تهران با ۶۳ مصدوم، بیش‌ترین آمار مصدومین حوادث جوی را بین استان‌های کشور دارد، افزود: هفتم و سیزدهم اردیبهشت به ترتیب بیش‌ترین آمار مصدومین و فوتی‌های حوادث جوی در کشور به ثبت رسیده است.

توصیه‌های طب سنتی مبتنی بر شواهد علمی باشد

معاون بهداشت وزارت بهداشت با بیان اینکه توصیه‌های تغذیه‌ای در سیستم بهداشت کشور باید مبتنی بر شواهد علمی باشد، گفت: توصیه‌های تغذیه‌ای کارشناسان تغذیه و متخصصین طب سنتی در نظام بهداشتی کشور، باید یکسان و یکنواخت و هماهنگ باشد. علیرضا رئیسی، در حاشیه نشست مدیران بهبود تغذیه کشور بیان کرد: بحث بنده در خصوص ادغام دفتر تغذیه و طب ایرانی در سال‌های آینده، این است که اگر کارشناسان تغذیه و متخصصین طب سنتی در نظام بهداشتی کشور، توصیه‌های تغذیه‌ای ارائه می‌دهند، این توصیه‌ها باید یکسان و یکنواخت و هماهنگ باشد؛ نباید توصیه‌ای توسط کارشناسان تغذیه ما در سیستم ارائه شود و عزیزان طب سنتی خلاف آن را به مردم انتقال دهند. وی افزود: مادر معاونت یک دفتر فنی در حوزه تغذیه به نام دفتر بهبود تغذیه داریم که دفتر بهبود تغذیه تمامی توصیه‌های تغذیه‌ای را بر مبنای شواهد بررسی می‌کند و در صورت وجود شواهد علمی کافی آن را به عنوان یک توصیه تغذیه‌ای برای سلامت مردم تایید می‌کند. وی گفت: در حال حاضر به دلیل تبلیغات گسترده، مطالب غیر علمی و مغایرت با علم پزشکی و تغذیه، مردم سرگردان شده‌اند و همین امر منجر به مشکلات عدیده‌ای برای افرادی که به دلیل ناآگاهی فریب صحبت‌های غیر علمی افراد غیر مختصص طب ایرانی را می‌خورند، ایجاد می‌کند. به گزارش وبدا، رئیسی با رد این شائبه که دفتر بهبود تغذیه باید توسط یک فرد طب سنتی اداره شود، گفت: هدف ما فقط تعامل سازنده و مطلوب این دو واحد با یکدیگر است، تا مردم اطلاعات صحیح دریافت کنند و به دلیل صحبت‌های نادرست و کذب در فضای مجازی، دچار تبعات و مشکلات جدی نشوند.

گزارش «آرمان ملی» از قطعی‌های مکرر برق و کاهش فشار آب و نارضایتی مردم

روایت قطعی‌ها

آرمان ملی–شفق محمدحسینی: از ابتدای فروردین ماه بود که انگار مانند کسی که فتیله چراغ نفتی را کم کند، و سوی چراغ برود، فشار آبمان کم شد. روزهای اول گمان کردیم که چند روز بگذرد خوب می‌شود، اما نه تنها چند روز، که فروردین گذشت و اردیبهشت آمد و فشار آب همچنان کم و کمتر شد. این تنها مربوط به ساختمان ما نبود. گویا در مناطق مختلف شهر تهران و نه تنها تهران، که در شهرهای دیگر هم این اتفاق افتاده است. این مساله به خصوص برای ساکنان طبقه‌های بالاتر مشهودتر است، حالا یکی از همسایگان ما می‌گوید که آنقدر فشار آبشان کم است که برای استحمام مجبورند به خانه پسرشان بروند. حالا سازمان آب هم پیامک داده است که باید منبع آب بگذارید. همه اینها در حالی است که درکنار کاهش فشار آب، قطعی‌های زودهنگام برق هم آغاز شده است و آنقدر گسترده بوده که طبق آمارها تنها در روز دوشنبه، برق بیش از یک هزار مشترک در تهران قطع شده است. این درحالی است که در روز سه شنبه هم در مناطق مختلفی از تهران، قطعی برق را شاهد بودیم، آن هم بدون اینکه از قبل اعلام شده باشد. خود ما در اوج ساعت کاری روزنامه، ساعت یک تا سه برق نداشتیم، درحالی که تلفن هم با رفتن برق قطع می‌شود و عملا کارمان تا حدی مختل شد و همین اتفاق در منطقه‌های دیگر تهران نیز افتاده بود. در عین حال دولت نتوانسته به مردم نشان دهد که در قطعی‌های برق جانب عدالت را نگه داشته است.

مردم برخی مناطق معتقدند که برق آنها به نسبت دیگر مناطق بیشتر قطع می‌شود و برخی هم مدعی می‌شوند که برق مناطقی اصلا قطع نمی‌شود. در هفته‌های گذشته بسیاری از شهروندان، اخطار مصرف آب را درحالی دریافت کرده‌اند، که طبق گفته خودشان مصرف امسالشان تفاوتی با سال‌های گذشته نداشته و حالا مشخص نیست که چه اتفاقی افتاده است که امسال این اخطارها به آنها داده می‌شود. اگر در سطح شهر گذر کنید و با چند نفری هم گفت‌وگو کنید، همه از قطعی آب و برق ناراضی هستند. هرچند این مساله در مناطق مرکزی و پایین‌تر شهر پررنگ‌تر است.

سدهای کم آب

از ارتفاعات که به تهران نگاهی می‌اندازی، به خصوص از مناطقی که هر سال سد لتیان را می‌دیدیم، سد همیشه پرآب بود و انعکاس رنگ سبزابی آبش را از فاصله‌ای بسیار دور مشاهده می‌کردی. آنقدر که همه می‌دانستند آن برق نورانی سبزرنگی که از دور می‌بینی، سد پرآب لتیان است. اما امسال از همان روزهای ابتدایی فروردین که باید پرآب‌تر از همیشه هم باشد، سد خالی تنها تاریکی و خشکی را منعکس می‌کرد و خبری از نور نبود. از همان روزهای انتهایی سال گذشته بود که کارشناسان هشدار می‌دادند که آب بسیاری از سدهای کشور حتی به اندازه نیمی هم پر نیست. ما با شعار هرکجا آب است، آبادانی نیز هست بزرگ شدیم. ما با دیدن کوه‌های پر آب و برف و بهاری بارانی بزرگ شدیم و حالا به یکباره سال‌هاست که باران هم نمی‌بارد. آن هم در سرزمینی که پرباران بود. اما حتی در فروردین و اردیبهشت هم شاهد باران چشمگیری نبودیم. این اتفاق خوبی نیست. اما همچنان چاره‌ای هم برای این خشکی‌ها نیست. تنها چهره غمگین و نگران مردم را مشاهده می‌کنیم که با سفره‌هایی که مدام خالی‌تر شد، هرروز با دغدغه تازه‌ای دست به گریبان می‌شوند و حالا همه به شنیدن این دو کلمه هم خو گرفته‌اند؛ ناترازی‌های انرژی!

سهم پررنگ جنوب شهر

حتی در روزهایی که هوا آلوده بود هم، مناطق بالاتر تهران از کیفیت هوای بهتری برخوردار بودند، تا جنوب تهران، که انگار گرما و سرمایش هم با شمال تهران متفاوت است. آن هم در شهری که هیچ چیز به مساوات تقسیم نشده است. اعتراض مردم اما از قطعی‌های زودهنگام برق و آبی که فشارش در مناطق مختلفی افت کرده است، هرروز بیش‌تر از قبل می‌شود. به طوری که همه نگران تابستانی نیامده هستند. فصل گرمایی که مشخص نیست چگونه سپری خواهد شد و ما هم انگار عادت کردیم به زندگی در شهری که برای هیچ چیزش حتی یک ساعت بعد هم نمی‌شود برنامه‌ریزی کرد. اما باز ذهنمان آرام نمی‌گیرد، که تابستان چه کنیم؟ و همچنان پاسخی برای این سوال نیست.

حالا عضو هیات رئیسه شورای شهر هم خبر از تجمعی مقابل اداره برق شهرری در روز دوشنبه داده است و معتقد است که در قطعی‌های برق، سهم جنوب شهر پررنگ‌تر است. جعفر بندی شربیانی، با پرداختن به قطع برق مکرر خصوصا در محور جنوب خیابان انقلاب گفت: وزیر نیرو به این موضوع رسیدگی کند. اینکه ناترازی انرژی بر دوش مردم جنوب شهر باشد، کار درستی نیست و از عدالت دور است. جعفر بندی شربیانی با بیان اینکه تجمعی مقابل اداره برق شهرری در روز دوشنبه انجام شد، به ایلنا گفت: مردم نسبت به قطع برق مکرر اعتراض داشتند. از جنوب انقلاب ساعات قطع برق بالاتر است. در منطقه ۲۰ حدود پنج ساعت در روز برق قطع می‌شود که از عدالت به دور است.

روشنایی‌های غیرمنطقی

کافی است در ساعات انتهای شب سری به خیابان‌های تهران بزنید. از شمال شهر گرفته، تا دورترین نقطه در جنوب این شهر که شب‌هایش هم چون روز، روایت‌های مختلف بسیاری دارد. در سال گذشته بود که قطعی‌های برق، در برخی مناطق تهران در شب، به خصوص در برخی بوستان‌های تهران و بزرگراه‌ها به چشم می‌خورد، اما همچنان در برخی ساختمان‌ها، شاهد روشنی شب تا صبح چراغ‌ها بودی و کسی هم پاسخی برای آن نداشت. حتی همین حالا هم اگر در سطح شهر در نیمه‌های شب تردد کنی، روشنایی‌های غیرمنطقی زیادی را می‌بینی. درحالی که در برخی مناطق تهران، در اوج گرما در میانه روز، آن هم با گرمایی که برای اردیبهشت ماه طبیعی نیست، ساعت‌ها واحدهای مسکونی در حالی دچار قطعی برق هستند، که بسیاری از آنها آبشان هم قطع می‌شود. اما همچنان چراغ‌های روشن در دل شب را هیچ منطقی توجیه نمی‌کند. همچنین مدیرعامل توزیع نیروی برق تهران بزرگ گفته است که: بیش از ۱۲ درصد از مصرف برق پایتخت مربوط به ادارات است و دستگاه‌هایی که مصرف برق خود را کاهش ندهند مشمول قطع برق خواهند شد. کامبیز ناظریان در این زمینه اظهار کرد: همه مشترکان اداری شهر تهران موظفند در دوره گرم سال جاری، مصرف برق خود را در ساعات کاری نسبت به دوره مشابه سال گذشته، ۳۰ درصد و در ساعات غیر اداری تا ۶۰ درصد کاهش دهند. درحالی مدیرعامل توزیع برق تهران از شهروندان درخواست کرده است صرفه جویی کنند، که هنوز برای برخی مکان‌های روشن شب تا صبح تهران، دلیل منطقی وجود ندارد. هرچند روز دوشنبه برق بیش از یک هزار مشترک در تهران قطع شد.

قطع برق و دلهره مدام

ساعت از سه بعدازظهر گذشته بود، که برق آمد. کاری که هرروز تا سه تمامش کرده بودم را مجبور شدم دوساعت دیگر به آن اضافه کنم. هنوز چند لحظه از آمدن برق نگذشته بود، که دوباره قطع شد. این بار دیگر صدای همه درآمد. تا اینکه نهایت یک ربع بعد، برق آمد و همه با دلواپسی به پشت میز خود بازگشتند، تا نکند دوباره برق برود و کارمان معطل بماند تا پاسی از شب. این درحالی است که افت فشار آب خانه هم استحمام را برای همه اهالی ساختمان سخت کرده است. آن هم در شرایطی که این اردیبهشت، برای چندساعت بیرون از خانه بودن، عرق از سر و روی همه می‌بارد. مادرم هم یک هفته‌ای می‌شود که مدام با خودش حساب می‌کند اگر آب قطع شود، با چند بطری آب می‌شود استحمام کرد؟ این را اضافه کنید به سفره‌هایی که مدام کوچک‌تر شدند و حالا برخی برای خرید روزی یک نان و چند عدد تخم مرغ و چند سیب زمینی دچار مشکل هستند. حالا اجاره خانه و آب و برق و خرج‌های پیش بینی نشده و یک سرماخوردگی این وسط بماند برای گزارش‌های بعدی. شهر پر از روایت ما، تهران، این روزها حالش چون آدم‌های خاکستری‌اش، ناخوش است.

سرنوشت لایحه حمایت از زنان

معاون رئیس جمهور در امور زنان و خانواده با اشاره به حذف برخی بندهای پیشنهادی لایحه حمایت از زنان، گفت: با توجه به تغییرات ایجاد شده در این لایحه به نتیجه رسیدیم که دیگر اثر بخشی لازم را ندارد از این رو در دولت تصمیم گرفته شد که به سمت استرداد برویم.

زهرا بهروزآذر در گفت‌وگو با ایرنا اظهار کرد: به محض تشکیل دولت چهاردهم، برخی لوایح که پیش از این به مجلس فرستاده شده بود، دوباره در دستور کار قرار گرفت.

وی با بیان اینکه لایحه «حفظ کرامت و حمایت از زنان در برابر خشونت» یکی از این لوایح است افزود: مذاکرات زیادی انجام شد که حتما این لایحه هر چه زودتر در دستور کار قرار گیرد و تعیین تکلیف شود.

به گفته بهروز آذر، این لایحه قضائی بود و انتظار می‌رفت طبق روال در کمیسیون حقوقی قضائی بررسی شود، اما شنیدیم که به کمیسیون اجتماعی ارجاع شده است، بعد از اینکه در این کمیسیون مورد بررسی قرار گرفت دوباره به کمیسیون زنان و خانواده ارسال شد. وی با بیان اینکه این لایحه یک روحی داشت مبنی بر اینکه خشونت در یک لحظه اتفاق نمی‌افتد، گفت: خشونت یک نقطه شروع دارد و یک مسیری را طی می‌کند تا به مرحله بروز برسد، شاید بتوان گفت چهار مرحله دارد که آخرین آن مرحله‌ای است که می‌بینیم، باور داریم در پیشگیری از خشونت باید هر چهار مرحله دیده شود.

معاون رئیس جمهور اظهار کرد: برای مثال یکی از موارد مطرح شده در لایحه این بود که چرا برخی افراد دچار خشونت می‌شوند؟ یکی از دلایل این است که افراد مهارت‌های گفت‌وگو، کنترل خشم و حل تعارض را ندارند، سوال اینجاست که این مهارت‌ها در چه سنی باید آموخته شود که قطعا در سنین کودکی و نوجوانی یعنی قبل از اینکه شاکله وجودی فرد شکل بگیرد، باید به این موضوعات پرداخته شود.

شرح وظایف آموزش و پرورش

وی افزود: با این رویکرد، بندی در شرح وظایف آموزش و پرورش پیشنهاد شد مبنی بر اینکه بالا بردن این مهارت‌ها جزو اولویت‌های آموزش و پرورش قرار گیرد و این موارد را به کودکان آموزش دهند، اما متاسفانه این ماده در لایحه به طور کامل حذف شد.

بهروز آذر با اشاره به اقدامات ۱۳ ساله کارشناسان دولت و قوه قضائیه روی این لایحه و ارسال آن به مجلس گفت: یکی از موضوعات دیگر که در لایحه داشتیم این بود که وقتی زنی در معرض خشونت قرار می‌گیرد و به مرکز درمان مراجعه می‌کند، بسیاری اوقات به دلیل انواع ترس‌هایی که دارد، اعلام نمی‌کند که در معرض خشونت است و شاید همان موقع مددکار بتواند این را تشخیص بدهد و به او کمک کند، کما اینکه در مورد انواع کودک‌آزاری‌ها این نوع پروتکل‌ها را داریم و بدون اینکه بسیاری از شهروندان بدانند، اجرا می‌شود اما پزشک به علت رعایت مسائل اخلاقی، این موارد را کنترل می‌کند.

وی افزود: درخواست دولت این بود که وزارت بهداشت در زمینه نحوه مواجهه با فردی که خشونت دیده و فردی که می‌خواهد گزارش آن را تهیه کند آموزش‌های لازم را ببینند که این بند هم به طور کامل از لایحه حذف شد و به جای آن بند دیگری که مربوط به دستورالعمل پوشش پرسنل بیمارستان بود اضافه شد، که البته این بند حتما بند درستی بود، اما آیا جای آن در قانون حمایت از زنان در برابر خشونت است یا در قانون دیگری باید مطرح شود؟

معاون رئیس جمهور تاکید کرد: بسیاری از مواد حذف شده از این جنس هستند و موادی که اضافه شده ممکن است مناسب باشند، اما جای آنها در این قانون نیست و اثربخشی را برای موضوعی که دولت دغدغه آن را دارد، کاهش می‌دهد.

خشونت

بهروز آذر اظهار کرد: یکی از موضوعات ما این بود که با سه نوع موضوع از جمله خشونت، سوء رفتار و ناهنجاری مواجه هستیم، خشونت مانند مواردی که زنان مورد ضرب و شتم قرار می‌گیرند و یا مواردی که فرد دچار انواع آسیب‌های جسمی می‌شود که حتی منجر به دیه خواهد شد.

وی درباره سوء رفتار توضیح داد: سوء رفتار شامل عدم اجرای وظایف و تکالیفی است که از نظر شرعی و اخلاقی مرد در مقابل زن در محیط خانه دارد و حقوق قانونی و انسانی او محسوب می‌شود که یک زن باید از آن برخوردار باشد، برای مثال اگر زن بخواهد پدر و مادرش را ملاقات کند و یا به زیارت برود و همسرش اجازه ندهد، سوء رفتار است و باید با آن مقابله شود. وی تأکید کرد: نوع سوم بحث انواع ناهنجاری‌ها است که شامل الزام همسر به تمکین نامشروع یا خلاف عرف یا اکراه زن به اعمالی که از آن رضایت ندارد؛ می‌شود، همه این موارد در متن لایحه اصلی دیده شده بود و هدف این بود که بتوانیم این موارد را از طریق تصویب قانون کاهش دهیم و پیشگیری اثربخشی داشته باشیم.

معاون رئیس جمهور در امور زنان و خانواده با تاکید بر اینکه درباره عنوان لایحه مناقشه‌ای نداشتیم، خاطر نشان کرد: در واقع هدف ما کاهش این رفتارها است که البته در جامعه ما حداقلی هستند، اما برای جامعه ایران اسلامی حتی یک مورد آن هم زیاد است. وی ادامه داد: به اعضای حاضر در کمیسیون زنان و خانواده در مجلس اعلام کردیم که اگر درباره استفاده از کلمه خشونت حساسیت دارید نام یا تعبیر دیگری به کار ببرید که این موضوعات را در بر بگیرد، حتی پیشنهاد دادیم از واژه سوء رفتار یا ظلم استفاده کنند، اما متنی که در نهایت آماده شد این بود که نه تنها واژه خشونت حذف شد، بلکه بخش عمده‌ای از موادی که صریحا به پیشگیری از این موضوعات منجر می‌شد نیز حذف و با موارد دیگر جایگزین شد.

بهروز آذر تاکید کرد: در نهایت، در متن پیشنهادی هیچ کدام از این موارد در نظر گرفته نشده بود و دیدیم دیگر اثربخشی لازم را ندارد بنابراین در دولت تصمیم گرفته شد که به سمت استرداد لایحه برویم.

پاسخی نداریم

معاون رئیس جمهور در خصوص ارسال پیامک‌های حجاب به دختران افزود: در حال حاضر می‌خواهیم بدانیم دقیقا کدام نهاد پیام‌ها را ارسال می‌کند، هنوز پاسخی نداریم.

وی افزود: دنبال این هستیم که مشخص شود مبدا این پیامک‌ها کجاست و با چه هدفی ارسال می‌شود و ذیل کدام قانون است، چون هنوز این اطلاعات دقیق جمع‌آوری نشده، نمی‌توانم گزارش دهم. اما در جلسات مختلفی که در این ۹ ماه شرکت کردم، تقریبا می‌توانم به جرأت بگویم که در هیچ‌کدام از نهادهای مسئول نگاهی وجود ندارد که بخواهد کرامت زنان را حفظ نکند یا دنبال ایجاد تنش یا دوقطبی سازی باشد.

بهروز آذر تأکید کرد: تقریبا همه مسئولان و دغدغه مندان این حوزه به رعایت این ملاک‌ها و لزوم فرهنگ سازی تاکید دارند اما راجع به اینکه برای حل این مساله چه راهکاری باید اتخاذ شود و چقدر ایجابی یا سلبی باشد و نظر مردم چطور تامین شود که همه شهروندان از این قانون احساس رضایت داشته باشند، اختلاف نظرهایی وجود دارد.

معاون رئیس جمهور گفت: در شرایط حاضر بیش از هر چیز به وحدت نیاز داریم و لازم است مردم ایران همه کنار هم باشند، همدیگر را دوست داشته باشند و بتوانیم از ظرفیت همه مردم استفاده کنیم.

بهروز آذر در پاسخ به سوالی درباره برنامه‌های دولت در مورد کاهش آسیب‌های اجتماعی اظهار کرد: موضوع آسیب‌های اجتماعی و کاهش آن برای دولت اهمیت ویژه دارد. در ساختار دولت، سازمان امور اجتماعی کشور را داریم که موظف است آسیب‌ها را مدام رصد کند و برای هر کدام برنامه داشته باشد.

وی افزود: در معاونت زنان نیز ناظر فعالیت‌های آن‌ها هستیم تا اگر موضوعاتی نیاز به تهیه برنامه داشته باشد را در اولویت قرار دهیم.

گزارش

خدمات درمانیِ کارگران

اگر کارفرما کارگر را اخراج کند یا به هر دلیلی ارتباط کاری کارگر و کارفرما و ایضا ارتباط کارگر با صندوق تامین اجتماعی قطع شود، تامین اجتماعی هیچ تعهدی ندارد و درمان خود به خود قطع می‌شود. به گزارش ایلنا، گرانی و تورم، درمان و هزینه‌های آن را برای کارگران تبدیل به یک دغدغه جدی کرده است؛ ما پیش از این گزارش‌هایی داشتیم از کارگران و بازنشستگانی که به دلیل هزینه‌های بالا، درمان بیماری‌های خاص از جمله سرطان را متوقف کرده‌اند. در این میان، کار زیادی از بیمه‌ها به خصوص بیمه پایه تامین اجتماعی برنمی‌آید هرچند قطع آن به دلایلی مانند تاخیر در پرداخت حق بیمه یا تعدیل و اخراج کارگر، در نوع خود یک مشکل به حساب می‌آید و کارگر را از پوشش حداقلی بیمه محروم می‌سازد. براساس گفته‌های سخنگوی دولت، اگر بیمه کارگری به هر دلیلی از جمله ترک خدمت، تعدیل، اخراج یا برچیده شدن کارگاه قطع شود، بیمه درمانی‌اش تا ۷۵ روز بعد ادامه خواهد داشت؛ آیا چنین چیزی ممکن است؛ آیا قانون این اجازه را می‌دهد؟ در صورتی که تامین اجتماعی به محض تاخیر در پرداخت حق بیمه شاغلان، خدمات درمانی کارگران را قطع می‌کند، چطور خبر خوش سخنگوی دولت، می‌تواند واقعیت داشته باشد؟

ما برای یافتن مصداق قانونی این اتفاق یا هر نوع قانون یا بخشنامه احتمالی که به تازگی ابلاغ شده باشد، جست‌وجوی بسیار کردیم اما چیزی نیافتیم؛ «علیرضا حیدری» کارشناس رفاه و تامین اجتماعی در پاسخ به اینکه چگونه ممکن است بیمه درمانی کارگر ۷۵ روز بعد از قطع رابطه بیمه‌ای او با صندوق تامین اجتماعی برقرار بماند؛ به ایلنا گفت: تعهدات سازمان تامین اجتماعی براساس ارتباط صندوق با بیمه شده شکل می‌گیرد و تنها عنصر تشکیل دهنده این ارتباط نیز «حق بیمه» است؛ به این معنا که قطع رابطه بیمه‌ای خود به خود تمام تعهدات تامین اجتماعی را منطبق بر قانون تامین اجتماعی تعلیق می‌کند. حیدری با بیان اینکه «تعلیق تعهدات به دلیل قطع ارتباط بیمه‌ای شامل تعهدات بلندمدت مانند مستمری و ازکارافتادگی و تعهدات کوتاه‌مدت مانند خدمات درمانی ست» می‌گوید: بنابراین این صحبت سخنگوی دولت که خدمات درمانی کارگران ۷۵ روز بعد از قطع ارتباط بیمه‌ای آن‌ها برقرار می‌ماند، ارجاع قانونی ندارد. تکلیف تامین اجتماعی در زمان قطع رابطه بیمه‌ای مشخص است؛ در این حالت هیچ ارتباطی میان بیمه شده و صندوق وجود ندارد؛ لذا چطور قرار است خدمات درمانی بیمه شده منفصل همچنان برقرار بماند!

این کارشناس رفاه و تامین اجتماعی با تاکید بر اینکه در قانون چنین چیزی امکان اجرایی شدن ندارد؛ می‌افزاید: ممکن است دولت بگوید من هزینه درمان بیمه شده منفصل را در این ۷۵ روز برعهده می‌گیرم که این هم نیاز به ابلاغ قانون دارد. صحبت سخنگوی دولت به لحاظ حقوقی مبنایی ندارد و نمی‌توان برای آن اتکای قانونی پیدا کرد.

او ادامه می‌دهد: سازمان تامین اجتماعی به محض اینکه ارتباط بیمه‌ای افراد قطع می‌شود، همه تعهدات خود را تعلیق می‌کند و هیچ مرجعی نمی‌تواند این صندوق را به ادامه ارائه خدمات ملزم و مکلف سازد؛ چه بسا که اگر چنین امکانی وجود داشت بیمه‌شدگان از آن استفاده و برای برخورداری از این حق قانونی، به مراجع ذیصلاح مراجعه می‌کردند؛ چنین امکانی وجود ندارد. حیدری تاکید می‌کند: برقراری خدمات درمانی کارگران بعد از قطع ارتباط بیمه‌ای، نیازمند قانون است؛ این اتفاق با مصوبه دولت هم شدنی نیست. باید قانونی در مجلس (حالا چه با لایحه دولت و چه با طرح نمایندگان مجلس) به تصویب برسد و قانون تامین اجتماعی اصلاح شود. پس در حال حاضر تا زمانی که چنین قانونی به تصویب نرسیده، خدمات درمانی بیمه‌شدگان به محض انفصال از خدمت، خود به خود قطع می‌شود. این کارشناس رفاه در ادامه به قطع خدمات درمانی شاغلان در صورت تاخیر در پرداخت حق بیمه‌ها از سوی کارفرمایان اشاره می‌کند و می‌گوید: تامین اجتماعی خدمات درمانی شاغلان را به محض تاخیر قطع می‌کند، چطور قرار است درمان بیکارشدگان را ادامه بدهد!

او البته تاکید می‌کند که تاخیر در پرداخت حق بیمه شاغلان که یک نوع قصور از سوی کارفرمایان است، نباید منجر به قطع خدمات درمانی بیمه‌شدگان شود و این عملکرد تامین اجتماعی خلاف قانون است و با ماده ۳۶ قانون تامین اجتماعی تعارض دارد. قصور کارفرما نباید نافی تعهدات تامین اجتماعی در قبال بیمه‌شدگان باشد اما تامین اجتماعی متاسفانه خلاف قانون، خدمات درمانی کارگران را قطع می‌کند.

روی خط آرمان ملی

۸۸۱۰۵۰۰۷

سهام عدالت

نیمی از کارگران و مردم عادی هنوز برای سهام عدالت ثبت‌نام نکرده‌اند از مسئولان تقاضا داریم که سیستم ثبت‌نام سهام عدالت را برای افرادی که هنوز این سهام را ثبت‌نام نکرده‌اند فعال کند تا مشکلات این افراد هم مرتفع گردد.

عبدی از تهران

تامین اجتماعی

بازنشسته تامین اجتماعی هستم هفته قبل دارویی گرفتم که ۹۰۰ هزار تومان پول داروها شد و هزینه‌ای که تامین اجتماعی متقبل شد ۸۰ هزار تومان از این داروها بود. از سازمان تامین اجتماعی کمال تشکر را داریم که با سی سال حق بیمه‌ای که پرداخت شده است و بازنشسته شده‌ام این مبلغ را از داروهای من کم کرده است.

میردامادی از تهران

بوی بد خیابان

بوی بد جوی درخیابان پارس نازی‌آباد آزاردهنده است. با توجه به اینکه این جوی در محل تردد مردم برای خرید است و شهروندان باید بوی بد را استشمام کنند از شهرداری منطقه تقاضای رسیدگی دارم.

یک شهروند از تهران

پیشخوان
Pishkhan.com

آرمان ملّی
armanmeli.ir
سال هفتم
شماره ۲۱۰۱
چهارشنبه
۱۴۰۴•۰۲•۱۷
۹ ذی القعده ۱۴۴۶ / ۷ می ۲۰۲۵

انهدام باند قاچاق دارو

رئیس پلیس امنیت اقتصادی فرماندهی انتظامی استان زنجان از قاچاق دارو از داروخانه‌های استان خبر داد و گفت: در این راستا بیش از ۴۰ هزار داروی بیمارستانی خارج از شبکه توزیع کشف شد. سرهنگ بدری اظهار داشت: در پی اشراف پیرامونی، ماموران اداره مبارزه با قاچاق کالا و ارز مبنی بر قاچاق دارو از سطح داروخانه‌های شهرستان‌های ابهر- خرمدره و سلطانیه بلافاصله مراتب شناسایی و دستگیری در دستور کار این پلیس قرار گرفت. وی افزود: با هماهنگی قضایی تیمی از ماموران پلیس امنیت اقتصادی زنجان به همراه یک واحد تخصصی از انتظامی ابهر به انبار یکی از داروخانه‌های متخلف شهرستان (ابهر) عزیمت و یکدستگاه سواری پژو ۴۰۵ شوتی را حین بارگیری مشاهده و زیر ذره‌بین قرار دادند. سرهنگ بدری ادامه داد: خودروی مذکور بعد از خروج از شهرستان، در مسیر اتوبان به سمت زنجان متوقف و به یگان انتظامی انتقال داده شد که در بازرسی از آن تعداد ۴۰ هزار و ۷۵۶ قلم انواع داروی بیمارستانی خارج از شبکه توزیع سازمان غذا و دارو کشف شد. رئیس پلیس امنیت اقتصادی فرماندهی انتظامی استان زنجان با اشاره به ارزش ۷ میلیارد ریالی این تعداد دارو، خاطرنشان کرد: در این راستا دو نفر قاچاقچی به همراه متصدی یک داروخانه دستگیر و به همراه پرونده مقدماتی به مرجع قضایی معرفی شدند.

قتل ناخواسته در خانه مسکن مهر

از لحظه ورود بهمن به راه‌پله تا زمانی که مادر همسایه نقش بر زمین شد، یک دقیقه هم طول نکشید، همسایه‌ها هر دو را به آرامش دعوت می‌کردند اما بهمن می‌خواست جواب توهین را بدهد اما چند ثانیه بعد به جای کسی که توهین کرده بود، مادرش نقش بر زمین شد. به گزارش تسنیم، یکطرف دعوا مرد همسایه که به خاطر خرابی پمپ و قطعی آب شاکی بود و یکطرف انباردار تعاونی مسکن مهر! «به من ربطی ندارد، مگر بلوک مدیر ندارد؟ کار من انبارداری است!» همین جمله، مرد شاکی را بیشتر عصبانی کرد. از وقتی همسایگان بلوک به امید نجات از مستأجری و صاحب‌خانه شدن با شادی اسباب و اثاثیه زندگی را در واحدهای این بلوک چیده بودند، هر روز یک مشکلی به وجود می‌آمد؛ یک روز آب نبود، یک روز برق نبود، یک روز گاز قطع می‌شد! اگر هم همه وصل بودند، آسانسور کار نمی‌کرد و هیچکس از عهده مدیریت این بلوک‌ها برنمی‌آمد. آن روز بهمن «در» انبار را بست تا به خانه برود، دفتر مدیریت مجتمع مسکونی مهر و انبار آن درست طبقه همکف همان بلوکی بود که با همسر و سه فرزند دانش‌آموزش در آن زندگی می‌کرد، برادرش میثم بالای داربست در حال سنگ‌کاری نما بود. بهمن به نشانه سلام و خداقوت دستی برایش تکان داد و جوابی گرفت، راه‌پله کمی شلوغ بود و همسایه‌ها در حال صحبت بودند که با دیدن بهمن صداها بلند شد، انگار مسبب همه این مشکلات را دیده بودند، یکی از آنان با اعتراض به بهمن گفت: «چرا پمپ خراب و آب قطع است؟!!»، بهمن توجهی نکرد و همین موضوع همسایه را بیشتر عصبانی کرد و وقتی شنید؛ «به من ربطی ندارد، مگر بلوک مدیر ندارد؟ کار من انبارداری است!»، آتش دعوا شعله‌ور شد. تمام اتفاقات از لحظه ورود بهمن به راه‌پله تا زمانی که مادر همسایه نقش بر زمین شد، یک دقیقه هم طول نکشید، بقیه همسایه‌ها هر دو را به خویشتن‌داری و آرامش دعوت می‌کردند اما همسایه توهینی کرده بود و بهمن می‌خواست با هجوم به طرف او حتی در حد یقه‌کشیدنی جواب بدهد، چند ثانیه بعد همه با ناباوری به مادر میانسال همسایه نگاه می‌کردند، زنی ۵۶ ساله که از قطعی آب عصبانی بود ولی نمی‌خواست دعوایی اتفاق بیفتد. خون از پشت سرش جاری بود و بهمن و دیگران با نگرانی و پشیمانی نگاهش می‌کردند، حتی نفهمیده بود چه کسی برای هجوم به سمت همسایه و بازکردن راه، زن بی‌گناه را هل داده است تا کنار برود و راه برای یقه به یقه شدن با پسرش باز شود، همان لحظه میثم هم با لباس خاک‌آلود کار از راه رسید، صدای دعوای برادرش را شنیده، برای کمک آمده بود ولی دیدن صحنه بیهوش شدن مادر همسایه و خون‌های روی راه‌پله او و دیگران را متعجب کرد. اورژانس و پلیس به سرعت از راه رسیدند، بهمن و میثم هر دو بازداشت شدند، دو روز بعد خبر مرگ مادر همسایه عین پتک بر سرشان کوبیده شد و دو برادر را راهی ندامتگاه دماوند کرد، او به هوش نیامد و به دلیل ضربه‌ای که موقع برخورد با لبه پله به سرش وارد شده بود چشم از جهان فرو بست و خانواده بهمن بدون هیچ تقصیری در این اتفاق تلخ مجبور به ترک خانه و بعد فروش فوری آن شدند تا بیشتر از این مقابل چشمان همسایه داغدیده نباشند.

درخواست کمک

بررسی دقیق پرونده، گزارش پزشکی قانونی مبنی بر علت اصلی مرگ مدتی به طول انجامید تا بالاخره بی‌گناهی میثم ثابت شد، دوربینی در راه‌پله وجود نداشت و دوربین مداربسته در محوطه اصلی بلوک‌ها نشان می‌داد میثم هنگام شروع دعوا بالای داربست بود و تا پایین آمدن و رسیدن به محل درگیری بیش از یک دقیقه زمان صرف می‌شده است، پس میثم زمانی به محل درگیری رسیده بود که مادر همسایه از هوش رفته بود و سروصداها به سکوتی تعجب‌انگیز تبدیل گشته بود. حالا از آن روز تلخ ۹ سال می‌گذرد، اتفاقی ناگوار در سال ۹۵ که همسر و سه فرزند نوجوانش را راهی خانه پدر کرد تا با یارانه و کمک خرجی پدر بهمن، سفره‌شان نانی بخور و نمیر داشته باشد و بهمن هر هفته آنان را گریان در سالن ملاقات ندامتگاه دماوند ببیند. خواهر بهمن از تلخی‌های این ایام می‌گوید و غم بر صدایش می‌نشیند. دادگاه او را به پرداخت نصف دیه محکوم کرده است، مبلغی در حدود ۷۴۰ میلیون تومان! همان روزهای اول آپارتمان به کمترین قیمت با بوبردن دلالان از این حادثه به فروش رفت و در این سال‌ها به هیچ دردی نخورد و خرج‌های درمان مشکلات کلیه‌های دختر کوچک بهمن هم روی دستشان ماند. اکنون خانواده بهمن چشم به کمک‌های دیگران دارند، آدم‌هایی با قلب‌های مهربان که درد دیگران را می‌بینند و برای درمانش قدمی برمی‌دارند. خیرین و نیکوکارانی که قصد کمک به آزادی زندانیان جرایم غیرعمد را دارند همواره می‌توانند از طریق شماره کارت ۶۰۳۷۹۹۱۸۹۹۶۷۵۹۱۶ در این امر خیر سهیم باشند، همچنین در صورت تمایل ضمن مراجعه حضوری به ستاد دیه استان تهران واقع در خیابان کریم‌خان زند، خیابان سنایی، اعرابی ۵، پلاک ۱۹، طبقه اول، شماره تلفن ۸۸۸۶۱۹۹۲ با نحوه ارسال کمک‌های مالی و آزادی زندانیان استان آشنا شوند.

قاتل جوان ۲۱ ساله دستگیر شد

فرمانده انتظامی شهرستان پارس‌آباد از دستگیری قاتلی که با ضربات چاقو جوان ۲۱ ساله را به قتل رسانده بود، خبر داد. سرهنگ فیروز محمودی افزود: در پی تماس‌های مردمی با مرکز فوریت‌های پلیسی ۱۱۰ مبنی بر درگیری ۲ جوان با سلاح سرد در پارک «مغان» شهر پارس‌آباد بلافاصله ماموران انتظامی کلانتری ۱۱ معلم به محل اعزام شدند. وی گفت: با حضور ماموران کلانتری در محل و با انجام بررسی‌های لازم مشخص شد درگیری بین ۲ جوان ۲۱ و ۲۴ ساله روی داده و جوان ۲۱ ساله بر اثر اصابت ضربات چاقو به شدت مجروح شده است. فرمانده انتظامی شهرستان پارس‌آباد اظهارکرد: جوان مجروح پس از انتقال به بیمارستان متاسفانه به‌رغم تلاش کادر درمانی جان خود را از دست داد. سرهنگ محمودی همچنین با اشاره به متواری شدن قاتل از صحنه درگیری بیان کرد: با اشرافیت اطلاعاتی و در عملیات هوشمندانه پلیسی قاتل هنگام فرار با استفاده از یکدستگاه خودرو سواری پژو۴۰۵ دستگیر شد. وی با بیان اینکه قاتل در بازجویی‌های پلیس انگیزه خود از ارتکاب جرم را اختلاف شخصی با مقتول عنوان کرد، گفت: متهم با تشکیل پرونده برای سیر مراحل قانونی و رسیدگی تحویل مراجع قضایی شد. فرمانده انتظامی شهرستان پارس‌آباد اضافه کرد: پلیس حافظ جان و مال مردم و نظم و آرامش در جامع است و تمام توان و تلاش خود را برای برقراری امنیت به کار می‌گیرد. سرهنگ محمودی از مردم خواست در صورت مشاهده هرگونه فعالیت مشکوک بلافاصله موضوع را از طریق سامانه ۱۱۰ به پلیس اطلاع دهند. شهرستان پارس‌آباد مغان با ۱۷۷ هزار جمعیت در ۲۳۰ کیلومتری شمال اردبیل و در جوار جمهوری آذربایجان واقع شده است. اردبیل یکی از استان‌های امن کشور بوده و میزان وقوع انواع جرایم در آن پایین‌تر از دیگر مناطق کشور است اما بیشترین فراوانی وقوع جرم در این استان مربوط به نزاع و درگیری خیابانی است.

پسر، عامل برداشت غیرمجاز از حساب پدرش

رئیس پلیس فتا استان هرمزگان اظهار داشت: عامل برداشت‌های سریالی غیرمجاز از حساب بانکی شاکی پسرش از آب در آمد. سرهنگ احسان بهمنی، گفت: در پی ارجاع یک فقره شکوائیه از سوی دادسرای جرایم رایانه‌ای به پلیس فتا استان مبنی بر برداشت غیرمجاز به مبلغ ۳۰ میلیون تومان رسیدگی به موضوع در دستور کار کارشناسان پلیس فتا استان قرار گرفت. وی ادامه داد: در اظهارات اولیه از سوی شاکی به کارشناسان پلیس فتا استان مشخص شد حساب بانکی وی به‌صورت مستمر و در مجموع به مبلغ ۳۰ میلیون تومان مورد دستبرد فرد ناشناسی قرار گرفته است و در خصوص عامل برداشت و یا نحوه برداشت نیز اظهار بی‌اطلاعی کرده و درخواست شناسایی و عودت وجه را داشت. این مسئول انتظامی گفت: کارشناسان پلیس فتا با بررسی‌های اولیه دریافتند مبلغ برداشت شده صرف خرید بازی رایانه‌ای شده و با یکسری اقدامات فنی و پلیسی کارشناسان عامل برداشت غیرمجاز را شناسایی کردند. سرهنگ بهمنی بیان داشت: عامل براشت از حساب شاکی؛ کسی جز پسر وی نبود اما متاسفانه در این مواقع والدین نمی‌توانند بپذیرند به علت عدم نظارت و علاقه شدید فرزند به بازی چنین اتفاقی برای آنان رقم خورده سعی در انکار موضوع و یا اینکه فرزندم تحت حمایت دوستان اقدام به این عمل نموده یا فردی به او یاد داده این عمل را انجام دهد سعی در صلب مسئولیت می‌نمایند. وی هشدار داد: والدین باید در عصر فناوری اطلاعات به دقت و آگاهی بیشتری به تربیت فرزندان خود در فضای سایبری بپردازند. نظارت بر فعالیت‌های آنلاین و گفت‌وگو درباره خطرات و فرصت‌های اینترنت ضروری است. غفلت از این مسئولیت می‌تواند به آسیب‌های جدی برای سلامت روانی و اجتماعی فرزندان منجر شود.

دستگیری ۸ سرشاخه اصلی «هرمی»

سرپرست مبارزه با جعل و کلاهبرداری پلیس آگاهی فراجا گفت: کارآگاهان ۸ نفر سرشاخه اصلی یک شرکت هرمی که ۱۷ هزار نفر را به بهانه سرمایه‌گذاری و سود بالا عضوگیری کرده بودند، شناسایی و دستگیر کردند. سرهنگ سیدحسن موسوی اظهار داشت: در پی دریافت خبری در غرب کشور مبنی بر اینکه یک شرکت هرمی با جذب و عضوگیری افراد اقدام به سرمایه‌گذاری و سود بالا می‌کند، رسیدگی آن در دستور کاری کارآگاهان مبارزه با جعل و کلاهبرداری پلیس آگاهی قرار گرفت. وی افزود: کارآگاهان در بررسی‌های انجام شده دریافتند فردی ضمن تشکیل جلساتی اقدام به فعالیت در شرکت هرمی با شیوه و شگرد سرمایه‌گذاری و سوددهی بالا افراد را جذب کرده و اعضاء را به منظور واریز وجه به صورت تتر به حساب شرکت ترغیب کرده است. سرپرست مبارزه با جعل و کلاهبرداری پلیس آگاهی فراجا گفت: با تشکیل پرونده و انجام اقدامات فنی و پلیسی ۲ نفر از متهمان اصلی شناسایی، حساب‌های بانکی آنان مسدود، املاک آنان توقیف و ممنوع‌الخروج شدند. وی با بیان اینکه تاکنون ۱۷ هزار نفر از این طریق عضوگیری شده‌اند، تصریح کرد: با بررسی‌های پلیس و پیجویی‌های انجام شده این شرکت تاکنون ۴۵۰ نفر شاکی دارد که از آنها بیش از ۱۴ میلیارد تومان کلاهبرداری شده است. سرهنگ موسوی با اشاره به اینکه تاکنون کارآگاهان تعداد ۸ نفر از سرشاخه‌های اصلی (لیدر) را دستگیر و روانه زندان کرده‌اند، گفت: با توجه به کثیرالشاکی بودن پرونده، تحقیقات پلیس همچنان ادامه و پس از تکمیل آن متعاقبا اطلاع‌رسانی خواهد شد. وی با بیان اینکه این شرکت‌ها همیشه فعالیت خود را یك نوع تجارت قانونی و مشروع معرفی می‌کنند، خاطرنشان کرد: نحوه فعالیت شرکت‌های هرمی در سایت ایران هشدار www.iranhoshdar.ir اطلاع‌رسانی شده است که هموطنان می‌توانند با مراجعه به این سایت اطلاعات جامعی در خصوص فعالیت شرکت‌های هرمی کسب نمایند. همچنین کانال رسمی سایت ایران هشدار نیز talegram.me/iranhoshdar.ir است.

سارقان کش‌روزن دستگیر شدند

رئیس پلیس آگاهی البرز از دستگیری زنی سارق حرفه‌ای و همدستانش با ۱۵ فقره سرقت به شیوه کش‌روزنی و جیب‌بری خبر داد. سرهنگ حکمت‌ا... شجاعی اظهارکرد: با توجه به افزایش جیب‌بری و کش‌روزنی و ایجاد جوناامنی و نارضایتی بین شهروندان مراتب به‌صورت ویژه در دستور کار عوامل شعبه مبارزه با سرقت پایگاه سوم پلیس آگاهی استان البرز قرار گرفت. وی افزود: ماموران با تحقیقات ویژه یک نفر سارق زن را در این خصوص شناسایی و طی عملیاتی وی را در مخفیگاهشان دستگیر کردند. رئیس پلیس آگاهی استان البرز گفت: سارق در تحقیقات پلیس به ۱۵ فقره سرقت از مغازه‌ها در پوشش خریدار و همچنین انجام سرقت‌های جیب‌بری به‌همراه همدستانش اعتراف کرده است. هم‌چنین ۲ همدست این سارق که یک مرد و یک زن هستند دستگیر و با تشکیل پرونده به دادسرا اعزام شدند.

نوبت دوم

سازمان منطقه ویژه اقتصادی انرژی پارس

فراخوان مناقصه عمومی یک مرحله‌ای با ارزیابی کیفی به صورت فشرده

موضوع مناقصه : عملیات بهسازي،مرمت و نگهداشت زیر ساخت های معیوب منطقه پارس يك و امور کنگان (شماره مناقصه: ۶۰-۱۴۰۳)-تجدید

سازمان منطقه ویژه اقتصادی انرژی پارس در نظر دارد انجام خدمات با موضوع فوق را طبق مشخصات و شرایط کلی زیر، از طریق مناقصه عمومی یک مرحله‌ای و پس از ارزیابی کیفی به صورت فشـرده به پیمانکار واجد شـرایط واگذار نماید (اطلاعات تکمیلی در اسناد مناقصه می‌باشد) :

۱- نام و نشـانی مناقصه‌گزار: سـازمان منطقه ویژه اقتصادی انرژی پارس - استان بوشهر، عسلویه، ساختمان مرکز همایش‌های خلیج فارس

۲- مبلغ برآورد اولیه: ۳/۱۷۶/۶۸۲/۹۱۳/۲۸۹ ریال

۳- نـوع و مبلغ تضمین شـرکت در فرآینـد ارجاع کار: ضمانتنامـه بانکی (که قابل تمدیـد به مدت سـه ماه با درخواسـت مناقصه‌گزار باشـد) یا وجـه نقد به مبلغ ۷۶/۱۳۴/۰۰۰/۰۰۰ ریال

۱- شرایط شرکت در مناقصه: دارا بودن گواهینامه صلاحیت پیمانکاری معتبر با پایه ۳ در رشته ساختمان و ابنیه از سازمان برنامه و بودجه کشور

۴- فرآیند ارزیابی کیفی و انتخاب برنده مناقصه به صورت فشرده انجام می گردد لذا مناقصه گران باید علاوه بر بارگذاری اسناد مورد درخواست و مستندات ارزیابی کیفی در سامانه تدارکات الکترونیکی دولت (ستاد) به آدرس اینترنتی www.setadiran.ir ، صرفا (پاکت الف)را که حاوی ضمانتنامه فرآیند ارجاع کار می باشد به صورت فیزیکی به دبیرخانه کمیسـیون مناقصات ارائه نمایند. ابتدا مستندات ارزیابی کیفی بررسی خواهد شد و سپس پاکت های پیشنهاد قیمت مناقصه گرانی که در ارزیابی کیفی امتیاز لازم را کسب نموده اند . گشایش خواهند گردید.

۵- آخرین مهلت دریافت استعلام ارزیابی کیفی و اسناد مناقصه از سامانه ستاد : متعاقبا از طریق سامانه ستاد اعلام میگردد.

۶-زمان‌ومحل‌برگزاری‌جلسه‌توجیهی:به‌قسمت‌توضیحات‌سامانه‌ستادمراجعه‌گردد،

۷- مهلت بارگذاری اسـتعلام‌ها و پاکت‌های پیشـنهاد قیمت در سـامانه سـتاد : متعاقبا از طریق سامانه ستاد اعلام میگردد.

۸- زمان گشـایش پیشـنهاد مناقصه (پاکت‌های الـف، ب و ج): متعاقبا از طریق سامانه ستاد اعلام میگردد.

۹- محل گشـایش پیشنهاد مناقصه (پاکت‌های الف، ب و ج) : عسلویه، ساختمان مرکز همایش‌های خلیج فارس – طبقه دوم - سالن جلسات.

۱۰- تلفن کمیسیون مناقصات: ۴- ۲۱۵۰ ۰۷۷۳۱۳۷ نمابر : ۰۷۷۳۱۳۷۲۱۵۵

شناسه آگهی : ۱۹۲۴۴۳۱

روابط عمومی سازمان منطقه ویژه اقتصادی انرژی پارس

کوتاه

دستگیری سارق منازل لوکس

فرمانده انتظامی شهرستان کرج از دستگیری سارق منازل با اعتراف به ۳۰ فقره سرقت در این شهرستان خبر داد. سرهنگ پیمان گودرزی اظهار داشت: در پی وقوع چندین فقره سرقت در منطقه مهرشهر، موضوع به‌صورت ویژه در دستور کار مأموران کلانتری ۲۲ این شهرستان قرار گرفت. وی افزود: ماموران ضمن هماهنگی با مرجع قضائی و با انجام اقدامات پلیسی گسترده و انجام گشت‌های هدفمند در رابطه با این سرقت‌ها، سرانجام یک سارق را شناسایی و حین انجام سرقت وی را دستگیر کردند. سرهنگ پیمان گودرزی تصریح کرد: متهم در بازجویی‌های اولیه به ۳۰ فقره سرقت از منازل لوکس‌نشین محدوده مهرشهر اعتراف و مقداری اموال مسروقه به‌همراه ابزار آلات جرم از مخفیگاه وی کشف گردید. فرمانده انتظامی شهرستان کرج در پایان با بیان اینکه متهم با تشکیل پرونده تحویل مراجع قضایی شد از شهروندان خواست: در صورت مشاهده هرگونه موارد مشکوک مراتب را از طریق پل ارتباطی ۱۱۰ به پلیس اطلاع دهند.

مرگ عابر در بزرگراه

مرکز جامع اطلاع‌رسانی برخط پلیس راهور تهران بزرگ از وقوع یک فقره تصادف منجر به فوت خبر داد. مرکز جامع اطلاع‌رسانی برخط پلیس راهور تهران بزرگ از وقوع یک فقره تصادف منجر به فوت در سه شنبه ۱۶ اردیبهشت ماه خبر داد. سرهنگ فیروز کشیر، معاون اجتماعی و فرهنگ ترافیک پلیس راهور تهران بزرگ از تصادف منجر به فوت عابرپیاده با یکدستگاه خودروی سواری در بزرگراه آزادگان مسیر غرب به شرق بعد از بزرگراه آیت‌ا... سعیدی خبر داد و گفت: متأسفانه در پی این حادثه عابر پیاده‌ای که قصد تردد غیرمجاز از این معبر را داشته با خودروی سواری برخورد کرده است که عابرپیاده براثر شدت ضربه و حراجات وارده در دم فوت شد. وی افزود: از تمامی عابران پیاده محترم تقاضا داریم به هیچ عنوان بزرگراه‌ها را برای تردد عرضی خود انتخاب نکنند و همیشه از پل‌های هوایی عابرپیاده استفاده کنند تا شاهد وقوع چنین حوادث تلخ و ناگواری در پایتخت نباشیم.

توقیف سوخت قاچاق

فرمانده مرزبانی استان هرمزگان از توقیف یک فروند شناور و کشف ۲۷ هزار لیتر قاچاق سوخت در مرزهای دریایی بندرلنگه خبر داد. سردار بهزاد ابراهیمی گفت: مرزبانان پایگاه دریابانی بندرلنگه با انجام اقدامات اطلاعاتی از فعالیت یک فروند شناور فعال در امر قاچاق سوخت در حوزه استحفاظی مطلع شدند. وی افزود: مرزبانان جهت بررسی موضوع به محل اعلامی اعزام که پس از دقایقی گشتزنی شناورهای مورد نظر را مشاهده و با استفاده از شگردهای خاص مرزبانی موفق به توقیف آن شدند. فرمانده مرزبانی استان هرمزگان در خاتمه با اشاره به دستگیری ۴ نفر متهم، اظهار داشت: از شناور مذکور مقدار ۲۷ هزار لیتر سوخت قاچاق کشف که کارشناسان ارزش ریالی این محموله کشف شده را ۹ میلیارد و ۴۵۰ میلیون ریال برآورد کردند.

طراحی لیبل گوشی‌های سرقتی در یک دقیقه

متهمی که برای تلفن‌های همراه سرقتی، لیبل جدید طراحی می‌کرد و قصد فروش آنها را داشت، قبل از رسیدن به نیت خود، دستگیر و روانه زندان شد. به گزارش ایسنا، پلیس آگاهی تهران بزرگ مدتی پیش از دستگیری متهمی خبر داد که بارکد تلفن‌های سرقتی را عوض می‌کرد و قصد داشت آنها را در بازار به فروش برساند و اعلام کرد که متهم سابقه‌دار نیست و به چندین فقره مالخری اعتراف کرده است. سرهنگ محسن حسنی، رئیس اداره هجدهم پلیس آگاهی تهران در گفت‌وگو با ایسنا گفت: در راستای طرح مبارزه با گوشی‌قاپان و مالخران آنها، همکارانم در هفته‌های اخیر موفق شدند ۱۴ سارق و مالخر که در قالب ۴ باند اقدام به سرقت تلفن‌همراه می‌کردند را دستگیر کنند. وی افزود: از مخفیگاه این افراد، ۳۵۱ دستگاه تلفن‌همراه، ۱۰ دستگاه لپ‌تاپ، ۱۵۰ میلیون تومان پول نقد و تعدادی کارتون تلفن‌همراه با بارکد جعلی کشف شد. همچنین این افراد به ۱۵۰ فقره سرقت اعتراف کردند. رئیس اداره هجدهم پلیس آگاهی تهران ادامه داد: در یکی از این باندها، فردی شناسایی شد که داخل منزلش لیبل اصلی تلفن‌های همراه را جدا کرده و با ایجاد بارکد جعلی، قصد داشت تلفن‌همراه‌های سرقتی را به فروش برساند. این اقدام باعث می‌شود حتی اگر فرد استعلام نیز می‌گرفت، بارکد جعلی، جدید بود و سرقتی بودن آن مشخص نمی‌شد.

ساخت بارکد جعلی

متهم اصلی این باند که ۳۳ سال دارد؛ اظهار کرد: تا پیش از اینکه وارد کار سرقت شوم، راننده تپسی بودم؛ اما وقتی با یکی از دوستانم آشنا شدم که گوشی سرقت می‌کرد به ذهنم رسید می‌توان با یک کار ساده، گوشی‌های سرقتی را به فروش برسانیم. با همین فکر شروع کردم با لپ‌تاپم، بارکد جعلی ساختن که کلا یک دقیقه هم زمان نمی‌برد و این کار را چون کار گرافیکی بلد بودم به راحتی انجام می‌دادم. یکی از دوستانم گوشی‌ها را از خیابان‌ها می‌قاپید و من هم بارکد جعلی به کارتن‌هایی که خریده بودم می‌چسباندم و بعد به راحتی می‌شد آنها را در بازار فروخت. این متهم در پاسخ به اینکه چگونه استعلام این لیبل‌ها سبز می‌شود، افزود: وقتی من لیبل جدید طراحی می‌کردم، حتی اگر خریدار استعلام از سایت نیز می‌گرفت؛ استعلام سبز بود و سرقتی بودن گوشی مشخص نمی‌شد. این متهم ادامه داد: هر تلفن را حدود ۲ تا ۳ میلیون تومان از سارق می‌خریدم، کمی برایش خرج می‌کردم تا نو شود و بعد با لیبل جدید، قصد داشتم چند میلیون بیشتر بفروشم که متأسفانه دستگیر شدم. سارق این باند توضیح داد: من در خیابان‌های جنوب شهر با موتورسیکلت دور می‌زدم و هر وقت می‌دیدم کسی حواسش به اطراف نیست و تلفن‌همراه در دستش است؛ او را مورد نظر قرار می‌دادم و در فرصت مناسب، در یک چشم به هم‌زدن، گوشی را می‌قاپیدم و فرار می‌کردم. وی افزود: بعد این گوشی‌های سرقتی را به مالخر حدود یکی دو میلیون تومان می‌فروختم و دوباره می‌رفتم سراغ دزدی و از ماجرای لیبل‌ها خبری ندارم و بلد نیستم این کار را انجام دهم.

خبر

کشف ۲ کیلو هروئین

فرمانده انتظامی شهرستان استهبان گفت: با هوشیاری پلیس، ۲ کیلو و ۲۲۵ گرم هروئین از معده قاچاقچیان خارج شد. سرهنگ حجت‌ا... احمدیان اظهار داشت: ماموران انتظامی با برپایی تور ایست و بازرسی و کنترل خودروهای عبوری در محور مواصلاتی استهبان به شیراز، به یک خودرو پژو ۴۰۵ مشکوک و آن را برای بررسی بیشتر متوقف کردند. وی افزود: با استفاده از تجربه و شیوه و شگردهای پلیسی، ماموران انتظامی متوجه شدند که سرنشینان اقدام به بلعیدن مواد مخدر کرده‌اند. فرمانده انتظامی استهبان گفت: پس از هماهنگی قضایی هر ۴ سرنشین خودرو به بیمارستان انتقال و در این خصوص ۲ کیلو و ۲۲۵ گرم هروئین از معده قاچاقچیان خارج شد. سرهنگ احمدیان خاطرنشان کرد: متهمان برای سیر مراحل قانونی روانه دادسرا شدند.

پیشخوان
Pishkhan.com

کالای قاچاق کشف شد

رئیس پلیس امنیت اقتصادی استان زنجان از توقیف ۴ دستگاه خودرو شوتی و کشف بیش از ۱۹ میلیارد ریال کالای قاچاق خبر داد. سرهنگ حسین بدری اظهار داشت: طرح استانی تشدید مبارزه با قاچاق کالا و ارز، با اولویت جمع‌آوری و توقیف خودروهای سواری حامل کالای قاچاق طی ۴۸ ساعت در استان زنجان اجرا شد. وی افزود: در ادامه با هماهنگی مقام قضائی تعداد ۳ دستگاه خودروی سواری شوتی و یکدستگاه کامیونت به همراه بار قاچاق توقیف گردید. سرهنگ بدری تصریح کرد: ماموران در اجرای این طرح انواع کالای قاچاق شامل ۱۴ هزار و ۴۸۵ بسته مواد خوراکی، ۷ هزار و ۷۹۰ لوازم آرایشی و بهداشتی، ۳۷ ۰کیلوگرم غذای حیوانات خانگی که همگی فاقد مجوز و قاچاق بودند را کشف کردند که در این خصوص ۴ نفر دستگیر گردید. این مقام انتظامی تصریح کرد: کارشناسان ارزش ریالی کشفیات قاچاق مکشوفه در طرح مذکور را ۱۹ میلیارد و ۳۰۰ میلیون ریال برآورد کردند که در این راستا خودروها به پارکینگ منتقل و ۴ نفر متهم با تشکیل پرونده در اختیار مقام قضائی قرار گرفتند. سرهنگ بدری با تاکید بر قاطعیت پلیس در تداوم اجرای طرح‌های عملیاتی مبارزه با قاچاق کالا خاطرنشان کرد: در اجرای هرچه بهتر طرح‌های مبارزه با قاچاق کالا، ضمن تقدیر و تشکر از آحاد جامعه در همکاری با پلیس از مردم خواست، در صورت مشاهده و آگاهی از هرگونه جرایم اقتصادی، قاچاق کالا و ارز و... موضوع را به مرکز فوریت‌های پلیسی ۱۱۰ اطلاع دهند.

دستگیری سارق مامورنما

فرمانده انتظامی البرز از دستگیری سارق مامورنما با ۴۰ فقره اخاذی در شهرستان کرج در این استان خبر داد. سردار حمید هداوند گفت: در پی ارجاع یک فقره پرونده اخاذی تحت عنوان مامور فراجا از کلانتری ۱۴ رسالت به پلیس آگاهی استان با موضوع اخاذی از شهروندان که همگی از رانندگان تاکسی و تعدادی از مغازه‌داران بودند موضوع به صورت ویژه در جهت شناسایی متهم یا متهمان در دستورکار کارآگاهان پلیس آگاهی استان قرار گرفت. وی افزود: در بررسی‌های اولیه کارآگاهان مشخص شد متهم برای خرید به مغازه شهروندان مراجعه و پس از خرید و با سوءاستفاده از ناآگاهی شهروندان خود را مامور فراجا معرفی و از پرداخت وجه به فروشندگان خودداری می‌کند. وی اضافه کرد: کارآگاهان اداره مبارزه با سرقت پلیس آگاهی با انجام اقدامات فنی، اطلاعاتی و تخصصی موفق به شناسایی هویت سارق شده و با هماهنگی مقام قضائی وی را در مخفیگاهش دستگیر کردند. هداوند گفت: متهم در تحقیقات تکمیلی پلیس به ۴۰ فقره سرقت و اخاذی تحت پوشش مامور فراجا اعتراف کرده تحقیقات برای شناسایی مالباختگان پرونده همچنان ادامه دارد. وی بیان کرد: متهم با تشکیل پرونده برای انجام مراحل قانونی به مرجع قضائی معرفی و با صدور قرار وثیقه ۵۰ میلیارد ریالی روانه زندان شد.

گفت‌وگو

سیدی :

بیرانوند نقش پررنگ در قهرمانی تراکتور داشت

مربی پیشین علیرضا بیرانوند در باشگاه‌های نفت تهران و پرسپولیس به اهمیت حضور سنگربان تیم‌ملی ایران در چارچوب دروازه تراکتور پرداخت و گفت: او از هر لحاظ به قهرمانی تراکتور کمک کرد. محسن سیدی در گفت‌وگو با مهر، با اشاره به تجربه مربیگری علیرضا بیرانوند دروازه‌بان تیم‌ملی ایران در زمان حضورش در نفت تهران و پرسپولیس از اهمیت نقش او به عنوان گلر فصل جاری تراکتور و قهرمانی این تیم پرداخت. او در خصوص قهرمانی تراکتور و همچنین تأثیر حضور بازیکنان باتجربه قهرمانی در لیست این تیم صحبت کرد که در پی می‌خوانید:

تراکتور؛ تیمی با شرایط عالی برای قهرمانی

محسن سیدی به تحسین عملکرد تیم تراکتور در مسیر قهرمانی این فصل لیگ برتر پرداخت و گفت: تراکتور از هر نظر شایستگی این عنوان را داشت. این تیم کاملاً شرایط خوبی از لحاظ بازی داشت. بازیکنان تراکتور با دوندگی فوق‌العاده و انگیزه بالا توانستند رقبا را یکی پس از دیگری شکست دهند و قهرمانی را به دست آورند.

ساختار دفاعی مستحکم و قدرت بازی‌سازی بالا

سیدی به نقش اساسی ساختار دفاعی تراکتور در این موفقیت اشاره کرد و اظهار داشت: ساختار دفاعی فوق‌العاده‌ای که تراکتور به نمایش گذاشت، یکی از عوامل اصلی موفقیت این تیم بود. علاوه بر این، قدرت بازی‌سازی این تیم بسیار بالاست و بازیکنان توانستند با هماهنگی و برنامه‌ریزی مناسب، فرصت‌های گلزنی متعددی ایجاد کنند.

نقش کلیدی بیرانوند در تیم تراکتور

مربی پیشین تیم‌ملی فوتبال ایران همچنین به عملکرد علیرضا بیرانوند، دروازه‌بان تراکتور، پرداخت و گفت: قبول دارم که بیرانوند چند اشتباه در گل خوردن داشت، اما او یک وزنه بزرگ روحی، روانی و فنی برای هر تیمی محسوب می‌شود. او بمب انرژی است و خیلی خوب توانسته است قدرت رهبری یک تیم را بر عهده بگیرد.

بیرانوند همچنان بهترین دروازه‌بان لیگ

سیدی در ادامه صحبت‌های خود تاکید کرد که علیرضا بیرانوند همچنان بهترین دروازه‌بان لیگ ایران است. او گفت: با نهایت احترام به تمام دروازه بیان‌ها باید بگویم بیرانوند همچنان یک سر و گردن بالاتر از بقیه است و عملکرد او در طول فصل نشان داد که چرا یکی از بهترین‌هاست.

خانه‌تکانی کارتال در پرسپولیس؛

۴ ورودی و چند نام بزرگ در لیست خروجی

سرمربی ترک تبار پرسپولیس برای فصل آینده برنامه ویژه‌ای دارد و به نظر می‌رسد سرخ‌پوشان باید منتظر یک خانه‌تکانی اساسی باشند.

پرسپولیس که فصل جاری را با حاشیه و جدایی چهره‌های تاثیرگذار خود آغاز کرده بود، نهایتا در لیگ برتر، جام حذفی، سوپرجام و لیگ نخبگان آسیا ناکام ماند تا مدافع قهرمانی لیگ برتر، فصل ناامید کننده‌ای را پشت سر بگذارد.

از همین رو باشگاه پرسپولیس خیلی زود کار خود را برای تقویت این تیم و حضور پرقدرت در فصل بعد آغاز کرد. اسماعیل کارتال سرمربی ترک تبار پرسپولیس که در زمستان هدایت این تیم را برعهده گرفت، لیست بازیکنان مورد نظر خود را به باشگاه ارائه داده و سرخ‌پوشان تا این لحظه با ۴ بازیکن به توافق نهایی رسیده‌اند و در پایان فصل به صورت رسمی رونمایی خواهند شد.

شاید مهم‌تر از لیست ورودی و بازیکنان مدنظر کارتال برای فصل آتی، بازیکنانی ست که در تابستان باید از پرسپولیس جدا شوند. یکی از مهم‌ترین چهره‌های که با پایان قراردادش در این فصل از پرسپولیس جدا خواهد شد، گئورگی گولسیانی مدافع ۳۳ ساله و گرجستانی قرمزهاست. این مدافع که حالا برترین گلزن خارجی تاریخ باشگاه پرسپولیس محسوب می‌شود، مدت‌هاست از ناحیه زانو دچار مصدومیت شده و کارتال ترجیح می‌دهد با جدایی گولسیانی یک سهمیه خارجی قرمزها آزاد شود تا بتواند بازیکن مدنظر خود را به خدمت بگیرد.

نکته جالب آنجاست که اوسمار پیش از جدایی از پرسپولیس نیز به همین دلیل گولسیانی را در لیست خروجی خود قرار داده بود و اگر این فصل روی نیمکت قرمزها حضور داشت، فصل پیش آخرین دوره حضور این مدافع گرجستانی در پرسپولیس بود.

ایوب العملود نیز با توجه به مصدومیت‌های متمادی که در این فصل داشته در تفکرات مربی ترک تبار پرسپولیس جایی ندارد. العملود نیز با توجه به پیشنهاداتی که دارد ترجیح می‌دهد فوتبال خود را در آفریقا پیگیری کند و این مدافع مراکشی نیز دومین بازیکن پرسپولیس در خط دفاعی ست که فصل بعد در جمع سرخ‌پوشان حضور نخواهد داشت.

مسعود ریگی که در پست ۶ در دو فصل اخیر مهره ثابت پرسپولیس بوده، بعد از حضور کارتال دیگر در ترکیب این تیم جای ندارد و به خوبی می‌توان حدس زد که او نیز در پایان فصل از جمع قرمزها جدا خواهد شد. همچنین شنیده‌ها از این موضوع حکایت دارد که سعید مهری که در تابستان بعد از حواشی فراوان به پرسپولیس پیوست نیز در تفکرات کارتال جایی ندارد و او هم از پرسپولیس جدا خواهد شد.

سعید صادقی نیز که در تابستان ۱۴۰۱ به عنوان شاه‌ماهی نقل و انتقالات از گل‌گهر سیرجان به پرسپولیس پیوست در انتهای فصل کارش در پرسپولیس به پایان خواهد رسید. صادقی که حالا از مصدومیت بازگشته و در تمرینات حضور دارد علی‌رغم مصدومیت امید عالیشاه و اوستون ارونوف کاروان پرسپولیس در سفر به رفسنجان را همراهی نکرد تا او نیز به پایان ماجراجویی در پرسپولیس رسیده باشد.

یاسین سلمانی هم که فصل گذشته با اصرار رضا درویش بعد از مخالف یحیی گل‌محمدی به پرسپولیس پیوست، با توجه به شرایطی که دارد به نظر می‌رسد به پایان راه در جمع سرخ‌پوشان رسیده؛ هر چند با توجه به شرایط سنی که این بازیکن دارد شاید کارتال راضی شود وی را حفظ کند.

عیسی آل‌کثیر مهاجم ۳۵ ساله قرمزها نیز دیگر خروجی پرسپولیس در پایان فصل خواهد بود. کارتال مهاجم مورد نظر خودش را به مدیریت باشگاه اعلام کرده و گفته عیسی در فصل بعد جای در تفکرات وی نخواهد داشت. البته لیست خروجی کارتال به احتمال فراوان ۲ سورپرایز بزرگ نیز خواهد داشت که این مربی فعلا تا انتهای فصل صبر خواهد کرد تا در خصوص آنها تصمیم‌گیری کند.

کوتاه

هافبک فولاد فسخ کرد

خوزستان هافبک تیم فوتبال فولاد خوزستان از این باشگاه جدا شد. در حالی که دو هفته به پایان لیگ برتر باقی مانده است، فرشید باقری در توافقی دو طرفه قرارداد خود را با باشگاه فولاد فسخ کرد. باقری در نقل و انتقالات زمستانه از باشگاه مس رفسنجان به فولاد پیوست. باشگاه فولاد جدایی باقری را تایید کرد.

دعوت پسر رونالدو به تیم زیر ۱۵ ساله‌های پرتغال

پسر فوق ستاره پرتغالی برای اولین بار به اردوی تیم‌ملی فوتبال کشورش دعوت شده است. کریستیانو رونالدو جونیور برای اولین بار به تیم‌ملی زیر ۱۵ ساله‌های پرتغال دعوت شد. این اولین دعوت رسمی رونالدوی کوچک به تیم‌ملی پرتغال است و باید دید او می‌تواند راه پدرش را برود یا خیر. کریستیانو رونالدو جونیور اکنون در تیم پایه‌های النصر عربستان بازی می‌کند.

سپاهان بدون شش بازیکن اصلی مقابل هوادار

اصفهان تیم فوتبال سپاهان اصفهان برای جدال با هوادار تهران، شش بازیکن خود را در اختیار ندارد. تیم فوتبال سپاهان اصفهان روز پنجشنبه ۱۸ اردیبهشت در چارچوب هفته بیست‌وهشتم از رقابت‌های لیگ برتر فوتبال مردان باشگاه‌های ایران موسوم به جام خلیج فارس از ساعت ۱۹: ۳۰ در ورزشگاه پاس قوامین به مصاف هوادار تهران می‌رود و به دنبال تثبیت نایب‌قهرمانی‌اش خواهد بود. طلایی‌پوشان در شرایطی به مصاف هوادار می‌روند که شش بازیکن اصلی و تأثیرگذارشان را به دلایل مختلفی در اختیار نخواهند داشت. سیاوش یزدانی و هادی محمدی به دلیل مصدومیت، سیدمحمد کریمی و برایان دابو به دلیل چهار کارته بودن، آریا یوسفی به دلیل دریافت کارت قرمز در بازی گذشته و شاید استیون انزونزی به دلایل درون تیمی در این مسابقه حضور ندارند، البته با توجه به بازگشت هافبک فرانسوی به تمرینات سپاهان، این بازیکن به احتمال فراوان به ترکیب باز می‌گردد. مهدی لیموچی دیگر مصدوم سپاهان است که به دلیل پارگی رباط صلیبی و انجام عمل جراحی، مدتی است در بازی‌های این تیم حضور ندارد و فصل را از دست داده است. شاگردان پاتریس کارترون پس از اینکه در بازی مقابل گل‌گهر سیرجان متحمل شکست دور از انتظار و خانگی دو بر یک شدند، حالا جایگاه دومیشان را در خطر می‌بینند و باید در دو بازی باقی‌مانده به دو پیروزی برسند تا نایب‌قهرمانی را به پرسپولیس واگذار نکنند. از همین رو غیبت پنج یا شش بازیکن اصلی سپاهان در مصاف با هوادار، می‌تواند شرایط را برای طلایی‌پوشان سخت کند، البته هوادار که به لیگ دسته اول سقوط کرده حریف چندان سختی برای سپاهان نخواهد بود و به نظر می‌رسد غیبت این چند بازیکن برای طلایی‌پوشان گران تمام نشود.

شهرستان

کوتاه

مراسم نکوداشت روز شیراز با حضور شخصیت‌های برجسته

شیراز - مراسم نکوداشت روز شیراز با حضور شخصیت های برجسته فرهنگی، هنری و ورزشی همراه با مسئولین شهر در سالن هتل همای شهر شیراز برگزار گردید.

شهردار کلانشهر شیراز در این مراسم گفت: هنرمندان جایگاه ویژه‌ای در قلب مردم داشته‌اند و استاد نصیریان از بزرگان این عرصه است.

دکتر محمدحسن اسدی با گرامیداشت دهه کرامت و روز شیراز گفت: آیین نکوداشت روز شیراز با حضور مشاهیری مانند استاد نصیریان بعد هنری ویژه‌ای یافته است. اگرچه این هنرمند گرانقدر گفته است اصل دنیا بر نرسیدن است، اما خود بر قله سینما ایستاده و به راستی که خداحافظی را برای او نساخته‌اند.

وی گفت: فرقی نمی‌کند شما را در چه نقشی ببینیم و در همه نقش ها می درخشید و جاودانه شده اید و در قلب مردم به یادگار می مانید.

شهردار شیراز با اشاره به برخی از نقش های ماندگار استاد نصیریان گفت: این هنرمند همیشه برای مردم اسطوره است و با افتخار نشان شهروند افتخاری شیراز را این هنرمند اعطا می کنیم.

اسدی همزمانی روز شیراز با دهه کرامت را ارج نهاد و بیان داشت: حضور ملکوتی حضرت احمدبن موسی (ع) در شیراز مایه خیر و برکت است و باید به نحو شایسته ای از آن بهره مند شد.

رئیس شورای اسلامی شهر شیراز در این مراسم با اشاره به جایگاه رفیع شهر شیراز در تاریخ و تمدن ایران بر ضرورت حفظ و گسترش میراث گذشتگان و حرکت به سوی آینده‌ای درخشان تأکید کرد.

دکتر ابراهیم حسینی با بیان اینکه شیراز با میراث گران بهای گذشتگان، شهری است که واژه ها در برابر عظمت اندیشه هایش زانو می‌زند، گفت: این شهر صاحب مکتب و اندیشه‌ای ویژه است و انسان‌های بزرگی در آن زیسته‌اند و امروز این گنجینه ارزشمند به دست ما سپرده شده است. وی ادامه داد: ما به خود می بالیم که وارث چنین تمدنی هستیم و باید آن را پاس بداریم و گسترش دهیم.

رئیس شورای شهر شیراز با اشاره به جایگاه بی بدیل شیراز در تاریخ و فرهنگ ایران، گفت: شیراز هویت بخش است و این حقیقتی روشن برای همه اندیشمندان است.

حسینی تأکید کرد: این شهر باید به جایگاه واقعی خود به عنوان یک شهر تمدن ساز، صاحب فکر و اندیشه و خاستگاه کلمات ناب برسد، شهری که در سراسر جهان شناخته شده است.

هنرمند گرانمایه عرصه سینما و تئاتر ایران نیز در این مراسم گفت: شیراز مرکز هنر ایران است. استاد علی نصیریان

نقش بازار سهم آب در مدیریت بهینه مصرف منابع آب

قزوین- مدیرعامل شرکت آب منطقه‌ای قزوین گفت: بازار سهم آب نقش مؤثری در مدیریت بهینه مصرف منابع آب در استان دارد و با حفظ کامل حقوق بهره‌برداران و بدون ایجاد هرگونه تغییر در سهمیه‌های قانونی، توانسته است بستری کارآمد برای مدیریت موقت وانعطاف‌پذیر منابع آب ایجاد کند. منصور ستوده با اشاره به اهمیت و نقش بازار سهم آب در مدیریت بهینه مصرف منابع آب اظهار کرد: یکی از ویژگی‌های بازار سهم آب انجام مبادلات بین کشاورزان و واحدهای دام و طیور و انتقال موقت سهم آب به صنایع و خدمات دارای پروانه بهره‌برداری است. این تفکیک امکان انتقال هدفمند سهم آب بر اساس اولویت‌های توسعه منطقه‌ای و مزیت‌های نسبی هر بخش را فراهم کرده است. وی گفت: انجام مبادلات با لحاظ شرایط در بخش کشاورزی، به بهینه‌سازی الگوی کشت و افزایش بهره‌وری آب منجر می‌شود و کشاورزانی که با استفاده از روش‌های نوین آبیاری، صرفه‌جویی در مصرف آب داشته‌اند، می‌توانند از محل واگذاری سهم آب اضافی خود از سود حاصل از آن در افزایش بهره‌وری و کسب و کار خود استفاده کنند. بنا بر اعلام روابط عمومی شرکت آب منطقه‌ای قزوین، مدیرعامل این شرکت در ادامه خاطرنشان کرد: آن دسته از کشاورزانی که با مشکل تأمین آب برای مزارع بزرگ و باغات چندین ساله، داشته‌اند نیز با این شیوه به آب مورد نیاز برای آبیاری باغات خود دسترسی پیدا می‌کنند.

وی تصریح کرد: در بخش صنعت و خدمات نیز بازار سهم آب به عنوان ابزاری کارآمد عمل کرده و انتقال سهم آب به این بخش با هدف تأمین آب مورد نیاز واحدهای تولیدی و خدمات‌رسان، ضمن حفظ امنیت آبی، به توسعه متوازن منطقه‌ای، افزایش اشتغال و ایجاد شفافیت در برداشت از آب‌های زیرزمینی کمک کرده است. به گزارش ایسنا، ستوده بیان کرد: حجم کل مبادلات در بازار سهم آب استان قزوین از ابتدای شروع به‌کار تاکنون حدود ۳. ۶ میلیون مترمکعب بوده است که سهم سال ۱۴۰۳ از این میزان حدود ۲. ۳ میلیون مترمکعب است و از این میزان نیز ۰. ۴۶ میلیون مترمکعب به عنوان سهم آبخوان حفظ و در چرخه طبیعی باقی مانده است. وی اظهار کرد: این میزان سهم آب مبادله شده طی ۱۰۴ فقره قرارداد یک ساله میان دارندگان پروانه‌های بهره‌برداری منعقد شده که ۶۶ مورد آن در سال ۱۴۰۳ ثبت شده است و این سازوکار با رعایت کامل ضوابط حقوقی و فنی، گامی بلند در جهت بهینه‌سازی مصرف آب در دشت قزوین و کشور محسوب می‌شود، البته برای ارتقای این نظام، پایش مستمر عملکرد و اصلاح دوره‌ای شیوه‌نامه‌ها بر اساس تجربیات عملی ضروری است.

«طرح هادی» مهم‌ترین ابزار توسعه در مناطق روستایی

گیلان- مدیرکل بنیاد مسکن گیلان با اشاره به نقش موثر دهیاران و شوراها در افزایش آگاهی مردم در اجرای طرح هادی گفت: «طرح هادی» مهم‌ترین ابزار توسعه در مناطق روستایی است. مهندس حامد دائمی در هفدهمین جلسه کمیته تصویب طرح‌های هادی روستایی استان گیلان که به ریاست معاون هماهنگی امور عمرانی استانداری گیلان در بنیاد مسکن برگزار شد با اشاره به اهمیت طرح‌های هادی روستایی در جلوگیری از مهاجرت روستاییان به شهرها اظهار کرد: دهیاران و شوراها می‌توانند در افزایش آگاهی و اطلاعات مردم در خصوص اهمیت این طرح‌ها نقش مؤثری ایفا کنند. وی همچنین طرح هادی را به عنوان سند توسعه ۱۰ ساله روستاها معرفی کرد و افزود: بنیاد مسکن با ارائه این طرح‌ها، نقشه راه توسعه روستاها را مشخص می‌کند. دائمی با تاکید بر اینکه «طرح هادی» مهم‌ترین ابزار توسعه در مناطق روستایی است، ادامه داد: هدف از بازنگری طرح هادی روستایی را ایجاد زمینه‌ای برای توسعه و عمران روستاها با توجه به شرایط فرهنگی، اقتصادی و اجتماعی است.

گزارش

بازدید از پروژه‌های مسکن مهر مهستان

کرج - معاون نظارت و بازرسی امور تولیدی سازمان بازرسی کل کشور بعنوان نماینده رئیس بازرسی کل کشور در سفر به استان البرز، با همراهی فرماندار شهرستان ساوجبلاغ از وضعیت مساکن مهر در شهر مهستان بازدید کردند که مهندس صادقلو در طول بازدید، مشکلات و موضوعات موجود را در حوزه مساکن مهر به سمع دکتر اسدیان رساند. معاون نظارت و بازرسی امور تولیدی سازمان بازرسی کل کشور با اشاره به وضعیت بحرانی پروژه‌های نیمه‌تمام در مهستان تأکید کرد: تکمیل واحدهای بالای ۸۰ درصد باید در اولویت قرار گیرد و در مواردی که امکان ادامه کار پیمانکاران وجود دارد، تمدید قرارداد به جای فسخ می‌تواند راه حل مناسب‌تری باشد. احمد اسدیان، معاون نظارت و بازرسی امور تولیدی سازمان بازرسی کل کشور در نشست بررسی مسائل و مشکلات مسکن مهر شهر جدید مهستان پیشنهاد داد: به جای فسخ کامل قرارداد پیمانکارانی که پروژه‌هایشان پیشرفت بالای ۸۰ یا حتی ۹۰ درصدی دارند، در صورت احراز صلاحیت و امکان ادامه همکاری، قرارداد آن‌ها تمدید شود تا پروژه‌ها سریع‌تر به اتمام برسند.

آگهی فقدان سند مالکیت

آقای حسین خلیلی به وکالت از کلیه وراث مرحوم شمس اله خلیلی مجید آباد به موجب وکالتنامه های شماره ۴۶۱۷۶ مورخ ۱۴۰۳/۱۱/۱۰ دفترخانه ۹۸ قشم و ۹۱۱۲ مورخ ۱۴۰۳/۱۱/۱۱ دفترخانه ۱۵۵۶ تهران و ۲۹۱۴۸ مورخ ۱۴۰۳/۱۱/۱۱ دفترخانه ۸۲۵ تهران و ۳۹۵ مورخ ۱۴۰۳/۱۱/۱۱ دفترخانه ۱۹۰ اسلام شهر و ۳۱۷۷ مورخ ۱۴۰۳/۱۱/۱۰ دفترخانه ۲۹۴ کرج با تسلیم دو برگ استشهادیه مصدق ذیل شماره ۱۴۰۳۰۲۱۵۳۰۵۸۰۰۰۳۶۲ رمز تصدیق ۹۹۱۸۶۰ مورخ ۱۴۰۳/۱۱/۰۶ دفترخانه ۱۳۴۵ تهران اعلام نموده سند مالکیت دو دانگ مشاع از ششدانگ عرصه و اعیان یک قطعه زمین به مساحت ۲۲۵ متر مربع به شماره ۷۰۳۶ فرعی از ۲۴۲۶ اصلی مفروز از شماره ۲۷۷ فرعی از اصلی مذکور واقع در بخش ۱۰ تهران که ذیل ثبت دفتر الکترونیک شماره ۱۳۹۹۲۰۳۰۱۰۷۸۰۴۰۰۵۵ با شماره چاپی ۴۵۷۸۸۴ به نام شمس اله خلیلی مجید آبادی ثبت و صادر شده است سپس نامبرده به موجب گواهی حصر وراثت شماره ۱۴۰۰۹۰۰۰۶۵۶۸۱۹۲ مورخ ۱۴۰۰/۰۶/۰۲ مجتمع شماره ۵ شورای حل اختلاف تهران و دادنامه شماره ۱۴۰۴۶۸۳۹۰۰۰۲۰۰۶۷۹۹ مورخ ۱۴۰۴/۰۲/۱۰ شعبه ۲۰۹ دادگاه صلح مجتمع قضائی شماره ۱۲ دادگاههای صلح تهران فوت نموده و وراث وی عبارتند از جواد ،حسن ، حسین ، رسول ، مهری و میترا نام خانوادگی همه خلیلی مجید آباد و خانم ناز خان زاده همسر متوفی، به علت جابجایی مفقود گردیده و به موجب درخواست شماره ۱۰۷۸۰۳۸۹۲۰ مورخ ۱۴۰۳/۱۱/۱۳ صدور المثنی سند مالکیت مذکور را نموده است لذا در اجرای ماده ۱۲۰ آئین نامه اصلاحی قانون ثبت (مصوب ۸۰/۱۱/۸) مراتب در یک نوبت آگهی میشود تا چنانچه شخص یا اشخاص مدعی انجام معامله نسبت به ملک مرقوم یا وجود اسناد مالکیت نزد خود میباشد ظرف مدت ۱۰ روز پس از انتشار این آگهی اعتراض خود را ضمن ارائه اصل سند مالکیت یا سند معامله به این منطقه واقع در تهران خیابان دامپزشکی بعد از تقاطع جیحون اداره ثبت اسناد و املاک منطقه یافت آباد تسلیم و رسید اخذ نمایند بدیهی است در صورت انقضاء مهلت مقرر و عدم وصول اعتراض و یا در صورت اعتراض و عدم ارائه اصل سند مالکیت یا سند معامله طبق مقررات المثنی سند مالکیت صادر و تسلیم خواهد شد رونوشت به ستاد اجرایی فرمان امام (ره) جهت اطلاع (شناسه آگهی : ۱۹۲۴۹۰۶) ۴

۱۱۰۱۰/ م الف — خداداد بشیری – مدیر واحد ثبتی حوزه ثبت ملک یافت آباد تهران

آگهی فقدان سند مالکیت

آقای حسن قربان پور طی وارده شماره ۰۱۰۴۵۰۴۷۷۴۵ مورخ ۱۴۰۳/۱۲/۰۵ با تسلیم دو برگ استشهادیه به شماره ۴۱۲۱۳-۴۱۲۱۴ مورخ ۱۴۰۳/۱۲/۰۱ دفترخانه ۹۱۰ تهران و رمز تصدیق ۶۶۱۵۷۴۴ – ۲۳۱۷۵۷ تقاضای صدور سند مالکیت المثنی پلاک موصوف را نموده و مدعی است که سند مالکیت کاداستری سه دانگ مشاع از ششدانگ یک قطعه زمین به مساحت ۷۱/۲۳ متر مربع بپلاک ثبتی ۴۷ فرعی از ۸۶۴ اصلی بخش ۱۰ تهران ذیل ص ۴۲ دفتر ۳۰۰۸ املاک و ثبت ۵۵۹۵۴۷ و تحت شماره چاپی ۱۶۵۳۷۴ بنام حسن قربان پور ثبت و صادر و تسلیم گردیده است و در رهن و بازداشت نمیباشد به علت جابجایی مفقود گردیده است لذا مراتب در اجرای تبصره یک ماده ۱۲۰ ایین نامه قانون ثبت در یک نوبت آگهی میگردد تا چنانچه کسی مدعی انجام معامله نسبت به ان و یا وجود سند مالکیت مذکور نزد خود باشد از تاریخ انتشار این اگهی ظرف مدت ۱۰ روز اعتراض خود را ضمن ارائه اصل سند مالکیت یا سند قطعی به این اداره تسلیم تا مورد رسیدگی قرار گیرد بدیهی است در صورت انقضاء مهلت مذکور اعتراضی واصل نگردد المثنی سند مالکیت برابر مقررات صادر و به متقاضی تسلیم میگردد .(شناسه آگهی : ۱۹۲۴۹۱۰) ۳

۱۱۰۱۱/ م الف — امید ملک –سرپرست واحد ثبتی حوزه ثبت ملک رودکی تهران

پیشخوان Pishkhan.com

روزنامه صبح ایران
آرمان ملی
شماره ۲۱۰۱
سال هشتم
چهارشنبه
۱۴۰۴ • ۰۲ • ۱۷
۹ ذی القعده ۱۴۴۶/ ۷ می ۲۰۲۵
اذان ظهر ۱۲:۰۱ اذان مغرب ۱۹:۱۶
اذان صبح (فردا) ۰۳:۳۰ طلوع آفتاب (فردا) ۰۵:۰۵

صاحب امتیاز و مدیرمسئول: نیوه طاهری نیک
زیر نظر شورای سردبیری
نشانی: تهران، چهاره راه یوسف‌آباد، خیابان فتحی شقاقی به‌سمت ولیعصر پلاک ۱۸، ساختمان آفتاب، واحد ۱
تلفن: ۰۲۱۸۸۱۰۵۰۰۷ دورنگار: ۰۲۱۸۸۱۰۵۳۴۱ آگهی ها: ۰۲۱۸۸۱۰۴۶۵۷
چاپ: همشهری «۲» تلفن: ۶۶۲۸۳۲۴۲
توزیع تهران و شهرستان: نشر گستر امروز ۶۱۹۳۳۳۳۳

نشانی اینترنتی: www.armanmeli.ir
آیین نامه اخلاق حرفه ای
روزنامه آرمان ملی را
در سایت بخوانید

غیر محرمانه

قانون مهریه عوض شد

نماینده طراح طرح اصلاح قانون مهریه، از تصویب کلیات این طرح در نشست عصر روز دوشنبه کمیسیون قضائی و حقوقی مجلس خبر داد. حسینعلی حاجی‌دلیگانی از تصویب کلیات طرح اصلاح موادی از قانون نحوه اجرای محکومیت‌های مالی و برخی از احکام راجع به مهریه در نشست کمیسیون قضائی و حقوقی مجلس شورای اسلامی خبر داد. وی گفت: جزئیات این طرح مورد بررسی قرار خواهد گرفت به نحوی که خروجی آن شرایطی را فراهم کند که زوجین همدیگر را به زندان محکوم نکنند. حاجی‌دلیگانی بیان کرد: معتقدیم با زندانی کردن زوج، زندگی زوجین دوام نخواهد داشت بنابراین در این طرح پیش بینی شده که حقوق زوج و زوجه رعایت اما از زندانی شدن زوج جلوگیری و به جای حبس محکومیت‌ها و مجازات‌های دیگر اعمال شود که باعث از هم پاشیدگی خانواده‌ها نشود.

گروگانگیریِ خانواده بازیگر مشهور

ایمان اشراقی، یکی از پزشکان پوست، مو و زیبایی و بازیگر سریال خط قرمز، در استوری از تلاش‌های نیروی انتظامی در پیگیری و شناسایی افرادی که تهدیداتی جدی علیه خانواده او داشتند، قدردانی کرد. ایمان اشراقی ضمن اشاره به حساسیت موضوع و تهدیدات بالقوه‌ای که می‌توانستند برای خانواده‌اش ایجاد کنند، از مسئولان نیروی انتظامی به خاطر اقدامات سریع و مؤثر در این زمینه تشکر کرد. اشراقی در این استوری خود تأکید کرد که پیگیری و ردگیری دقیق این تهدیدات باعث جلوگیری از بروز یک فاجعه انسانی احتمالی شد. ایمان اشراقی یکی از بازیگران سابق تلویزیون است که به خاطر سبک زندگی‌اش در فضای مجازی حاشیه‌ساز می‌شد.

همکاری دوباره مهران مدیری با سحر زکریا؟

مهران مدیری قرار است سریال جدیدی به نام «شیش‌ماهه» برای تلویزیون بسازد و آن‌طور که اعلام شده فعلا نیما شعبان‌نژاد، سحر زکریا و حسن معجونی به عنوان بازیگران آن معرفی شده‌اند. آنچه بیش از همه در این ترکیب عجیب به نظر می‌رسد نام سحر زکریاست؛ بازیگری که سال‌ها در پروژه‌های مختلف با مهران مدیری همکاری کرد و سپس در صفحه اینستاگرام و رسانه‌های مختلف علیه او تاخت. زکریا صراحتا اعلام کرد که اگر مدیری میلیاردها تومان به او دستمزد بدهد حاضر نیست دیگر در هیچ پروژه‌ای با او همکاری کند. حالا مشخص نیست دلیل آشتی او با مهران مدیری چیست.

عکسنامه

مغازه‌ای رنگارنگ با تنوع دوخت و طرح های شگفت‌انگیز بلوچی. بازار بزرگ محله افغانستانی‌های مقیم - مولوی

عکس: حجت سپهوند

دریچه

سیدرضا صالحی امیری:

آمار تبادل گردشگر میان ایران و روسیه رضایت‌بخش نیست

سیدرضا صالحی امیری با تاکید بر بازطراحی روابط گردشگری ایران و روسیه در چارچوب منافع راهبردی دو کشور، گفت: با وجود رایزنی‌های مستمر میان نهادهای مسئول گردشگری در دو کشور آمار موجود از حجم تبادلات گردشگری رضایت‌بخش نیست و نیازمند یک بازتعریف ساختاری در سیاست‌گذاری‌های دوجانبه هستیم. سیدرضا صالحی امیری، وزیر میراث فرهنگی، گردشگری و صنایع دستی در حاشیه اجلاس وزرای گردشگری کشورهای در حال توسعه (D۸)، در گفت‌وگو با اسپوتنیک روسیه، از ضرورت ارتقاء سطح تعاملات گردشگری ایران و روسیه در تراز یک مشارکت استراتژیک سخن گفت. او با تأکید بر اینکه «روسیه یکی از شرکای کلیدی و راهبردی جمهوری اسلامی ایران در سطوح سیاسی، فنی و به‌ویژه گردشگری است»، افزود: با وجود رایزنی‌های مستمر میان نهادهای مسئول گردشگری در دو کشور، آمار موجود از حجم تبادلات گردشگری رضایت‌بخش نیست و نیازمند یک بازتعریف ساختاری در سیاست‌گذاری‌های دوجانبه هستیم. عدد فعلی. حدود ۶۰ هزار گردشگر روسی در سال. با واقعیت ظرفیت‌های ما فاصله معناداری دارد. وزیر میراث فرهنگی، گردشگری و صنایع دستی با برشمردن مزیت‌های رقابتی ایران در حوزه گردشگری اظهار کرد: ایران با بهره‌مندی از تنوع کم‌نظیر اقلیمی، ظرفیت‌های چهار فصل گردشگری و تنوع محصولات گردشگری شامل گردشگری طبیعت‌محور، کویر، خوراک، سلامت، تاریخی و فرهنگی، آمادگی دارد میزبان گردشگران روس در قالب بسته‌های حرفه‌ای و هدفمند باشد. صالحی امیری، توسعه زیرساخت‌های گردشگری را شرط لازم برای تحقق این چشم‌انداز دانست و اظهار کرد: ما در مسیر تقویت زیرساخت‌ها، ارتقاء استانداردهای خدمات و ایجاد مشوق‌های متقابل حرکت می‌کنیم تا افق‌های جدیدی در روابط گردشگری ایران و روسیه گشوده شود. این همکاری می‌تواند به الگویی برای دیپلماسی گردشگری منطقه‌ای تبدیل شود. وزیر میراث فرهنگی، گردشگری و صنایع دستی با اشاره به علاقه روزافزون ایرانیان به سفر به روسیه، گفت: جذابیت‌های تاریخی، هنری و تمدنی روسیه همواره مورد توجه گردشگران ایرانی بوده است. در دوره‌ای، حضور گردشگران روس در ایران نیز قابل توجه بود، اما متأثر از تحولات ژئوپلیتیکی منطقه، این روند دچار افت شد. اکنون با شکل‌گیری شرایط جدید و اراده سیاسی دو کشور، زمینه برای بازگشت به مسیر رشد مهیاست. صالحی امیری در پایان تأکید کرد: ما به دیپلماسی گردشگری به‌عنوان یکی از مؤلفه‌های مؤثر در تعمیق مناسبات فرهنگی، اقتصادی و سیاسی میان ملت‌ها می‌نگریم و همکاری با روسیه را در این مسیر، فرصتی راهبردی برای هر دو کشور می‌دانیم. ویزای ایران و روسیه از نیمه سال ۱۴۰۲ برای سفرهای گروهی گردشگران لغو شده است. چندی پیش وزیر امور خارجه روسیه از اراده این کشور برای لغو کامل روادید بین دو کشور در راستای انجام توافق‌نامه گردشگری بین دو کشور خبر داده بود.

سیما

پژمان بازغی:

تلویزیون بزرگ‌ترین پلتفرم نمایشی است

پژمان بازغی از نقش خود در سریال «یزدان» به کارگردانی منوچهر هادی گفت که به عنوان مامور ویژه شهرداری فعالیت دارد. پژمان بازغی بازیگر سریال «یزدان» درباره این مجموعه که از ۱۵ اردیبهشت روی آنتن شبکه سه سیما رفت و نقش خود در آن به مهر بیان کرد: نقش مامور ویژه شهرداری را دارم اما اشاره‌ای نمی‌کنیم در مجموعه به اینکه شغل دقیق او چیست ولی به هر حال دفتر دارد، به هر حال در مجموعه شهرداری کار می‌کند و جزو تصمیم گیران است. وی اضافه کرد: به نظر من این مجموعه تا حدودی توانسته فضای واقعی شهر تهران را به تصویر بکشد. با توجه به محدودیت‌های موجود در نمایش آنچه در واقعیت اتفاق می‌افتد، سعی کرده‌ایم به واقعیت نزدیک باشیم. به اعتقاد من، این یک مجموعه با کیفیتی شده است. این اثر را امیر عبدی نوشته است که من پیش از این در فیلم «کاپیتان» با او همکاری داشته‌ام و می‌دانم نویسنده‌ای بسیار توانا است. بنابراین همکاری منوچهر هادی و امیر عبدی می‌تواند ترکیب موفقی باشد که منجر به خلق بهترین اثر ممکن شود. بازغی در ادامه یادآور شد: طبیعتا تلویزیون محدودیت‌های پخش خاص خود را دارد اما ما سعی کرده‌ایم با توجه به همین محدودیت‌ها محتوایی ارائه دهیم که به واقعیت نزدیک باشد. شنیده‌ام که به دلیل برخی ملاحظات از جمله حضور مخاطبان کودک، تلویزیون برخی بخش‌ها را ممکن است کم کرده باشد. هرچند شخصاً چندان معتقد به رده‌بندی‌های سنی نیستم، چون به هر حال کودک هم در کنار خانواده محتوا را می‌بیند و نمی‌توان جلوی او را گرفت. این بازیگر که در حال حاضر مشغول فعالیت در سینما و شبکه خانگی است درباره حضورش در تلویزیون نیز بیان کرد: به اعتقاد من، تلویزیون همچنان بزرگ‌ترین پلتفرم نمایشی کشور محسوب می‌شود. پلتفرمی رایگان، در دسترس و بدون نیاز به فناوری‌های پیچیده که با همان سیستم سنتی آنتن، امکان دسترسی را برای مردم در سراسر کشور فراهم می‌کند. هفته گذشته در حوالی مرز و در یک پادگان زرهی مشغول فیلمبرداری بودیم. در آنجا خانواده‌هایی زندگی می‌کنند که حداکثر امکانات تفریحی‌شان تماشای تلویزیون است. فکر می‌کنم به عنوان هنرمندانی که ادعای مردمی بودن داریم، معتقدم باید بیشتر با مردم همراه شویم و تولیداتمان را با توجه به شرایط آنها پیش ببریم. بازیگر سریال «یزدان» با تاکید بر اینکه امیدوار است همکاری بیشتری در پخش این سریال وجود داشته باشد، درباره آن گفت: «یزدان» یک مجموعه کاملاً جدی و مردمی است که از بطن جامعه و کف خیابان شروع شده است. به نظر من مسائل و مشکلات شهری در تمام مناطق تهران از منطقه یک تا منطقه ۲۲ مشترک است. تهران شهر همه ما است و باید یاد بگیریم آن را دوست داشته باشیم. نباید صرفاً به این دلیل که در تهران زندگی می‌کنیم، فکر کنیم همین برای شهروند خوب بودن کافی است.

سینما

پخش «پیرپسر» منوط به رده‌بندی سنی

معاون ارزشیابی و نظارت سازمان سینمایی با بیان اینکه نظام نامه اکران با اعمال تغییراتی تازه در دست تدوین است و فعالیت شورای صنفی نمایش هم با حضور نماینده‌های جدید صنف به زودی آغاز می‌شود، از تهیه آیین‌نامه رده‌بندی سنی سینما برای اکران فیلم‌هایی همچون «پیرپسر» خبر داد.

اکران تعدادی فیلم جدید از چهارشنبه، ۱۷ اردیبهشت‌ماه در سینماها آغاز می‌شود این درحالی است که برنامه زمانبندی نوبت دوم اکران به عنوان مصوبه شورای صنفی نمایش به صورت رسمی در رسانه‌ها منتشر نشده و فعالیت این دوره شورا هم به پایان رسیده است. براین اساس وضعیت شورای صنفی نمایش و مکاتباتی که برای افزایش تعداد نمایندگان برخی صنوف همچون تهیه‌کنندگان شنیده می‌شود، موضوع گفت‌وگویی با روحا... حسینی (معاون ارزشیابی و نظارت سازمان سینمایی) شد و او علاوه بر توضیح در این زمینه به سوال‌های دیگری درباره اکران پاسخ داد. حسینی در گفت‌وگو با ایسنا بیان کرد: مدت زمان فعالیت اعضای قبلی شورای صنفی نمایش تمام شده و صنوف (کارگردانان، تهیه‌کنندگان، سینماداران و پخش‌کنندگان) باید نماینده‌های جدید خود را معرفی کنند تا برای آن‌ها حکم صادر شود. در این خصوص نامه‌ای را به خانه سینما فرستادیم و آن‌ها در حال تجمیع اسامی از چهار صنف مربوط هستند. پیگیری می‌کنم که همین هفته اسامی نماینده‌ها مشخص شود تا از هفته آینده شورای صنفی نمایش جلسات خود را از سر بگیرد. او افزود: همچنین قرار است نظام‌نامه اکران مطابق با شرایط روز بازبینی و اصلاح شود که در آن تغییراتی به نفع سینما خواهیم داشت. وی درباره فیلم‌هایی که قرار است از چهارشنبه اکران شوند ولی تعداد دقیق آن‌ها مشخص نیست و برخی یا از طریق سامانه‌های فروش بلیت معرفی شده‌اند یا از طریق روابط عمومی فیلم‌ها، توضیح داد: شورای قبلی، آرایش فیلم‌ها را برای اکران در این تاریخ چیده و مصوب کرده و اینطور نبوده که سازمان سینمایی این چینش را انجام داده باشد. بنابراین ترکیب فیلم‌هایی که به اکران خواهند رسید تصمیم شورای صنفی نمایش بوده که تعداد آن‌ها هم تقریباً مشابه اکران نوروز است؛ بعضی از همین چهارشنبه و برخی دیگر (همانند فیلم‌های نوروزی) با کمی فاصله روی پرده سینما می‌روند.

پشخوان
Pishkhan.com

گزارش

«باج‌نیوز» در بستر واقعیت: تحلیل شبکه خبری «زی نیوز» و پیامدهای آن برای آینده رسانه‌ها

بررسی یک نمونه از «باج نیوز» در هند

در سال ۲۰۱۲، یکی از جنجالی‌ترین موارد سوءاستفاده از قدرت رسانه‌ای در هند رخ داد. دو خبرنگار ارشد شبکه خبری «زی نیوز» متهم شدند که از یک شرکت صنعتی بزرگ به نام «گروه صنعتی جیندال» درخواست مبلغی حدود ۱۸ میلیون دلار کرده اند تا در ازای آن، از پخش گزارش‌های منفی علیه این شرکت بزرگ خودداری کنند. این اتهام که به «پرونده باج‌گیری زی نیوز» شهرت یافت، افکار عمومی را شوکه کرد و بحث‌های داغی درباره پدیده «باج‌نیوز» در هند برانگیخت. گزارش تحقیقی حاضر به بررسی ابعاد این پرونده، چگونگی افشای آن، واکنش‌ها و پیامدهایش، و در نهایت راهکارهای مقابله با سوءاستفاده‌های مشابه در رسانه‌ها می‌پردازد.

زمینه‌های ماجرا

شبکه خبری «زی نیوز» یکی از بزرگ‌ترین شبکه‌های تلویزیونی خصوصی در هند است که به زبان هندی برنامه‌های خبری و تحلیلی پخش می‌کند. در سال ۲۰۱۲ این شبکه مجموعه گزارش‌هایی درباره فساد در واگذاری معادن زغال‌سنگ معروف به رسوایی «کول گیت» منتشر می‌کرد که «شرکت فولاد و نیروگاه جیندال» را نیز در بر می‌گرفت. گزارش حسابرسی دیوان محاسبات هند نام «شرکت فولاد و نیروگاه جیندال» را به عنوان یکی از ذینفعان واگذاری بدون مزایده معادن ذکر کرده بود. ناوین جین‌دال، مدیر شرکت و نماینده وقت پارلمان، تحت فشار این افشاگری‌ها قرار داشت و شرکت مدعی شد که خبرنگاران شبکه خبری «زی» با پخش مکرر گزارش‌های منفی، عمداً به اعتبار این شرکت صدمه می‌زنند.

تله‌گذاری معکوس و اتهام اخاذی

به گفته ناوین جین‌دال، نمایندگان شبکه «زی نیوز» ابتدا از «شرکت فولاد و نیروگاه جیندال» خواستند که سالانه ۲۰ کرور روپیه برای چهار سال (جمعاً ۱۰۰ کرور) به صورت قرارداد آگهی به این شبکه بپردازند تا گزارش‌های منفی مرتبط با تخصیص معادن پخش نشود. او ادعا کرد مدیران شبکه «زی نیوز» پس از مخالفت شرکت، مبلغ درخواستی را به ۱۰۰ کرور افزایش دادند. شرکت برای اثبات این ادعا، یک «تله‌گذاری معکوس» انجام داد و طی چند دیدار در سپتامبر ۲۰۱۲ با دوربین مخفی از مذاکرات نمایندگانش با دو مدیر ارشد شبکه «زی نیوز» (سودهیر چاودری و سمیر آهلووالیا) فیلمبرداری کرد. در ۲۵ اکتبر ۲۰۱۲، جین‌دال در یک نشست خبری، شواهد ویدیویی این دیدارها را منتشر کرد. در این تصاویر، مدیران شبکه «زی نیوز» صریحاً تهدید می‌کردند که اگر این شرکت بودجه تبلیغاتی ۱۰۰ کروری به شبکه ندهد، این شبکه گزارش‌های بیشتری درباره مداخله آن در تخصیص معادن زغال‌سنگ پخش خواهد کرد. همچنین بخش‌هایی از متن مکالمات فاش شد که در آن یکی از مدیران شبکه «زی نیوز» به نماینده جیندال می‌گوید: «بزرگ‌ترین منفعت این توافق آن است که دیگر آسیبی متوجه شما نخواهد شد» و مدیر دیگر پیشنهاد می‌کند: «حداقل ۲۵ کرور روپیه در سال به مدت چهار سال برای کل گروه ما در نظر بگیرید.» این شرکت بلافاصله شکایتی رسمی نزد پلیس ثبت و شبکه «زی نیوز» و مدیرانش را به باج گیری، ارعاب و افترا متهم کرد. در مقابل، شبکه «زی نیوز» با صدور بیانیه‌ای این اتهامات را رد کرد و مدعی شد ویدیوی ارائه‌شده «ساختگی» است. به ادعای مدیران شبکه، این تیم «شرکت فولاد و نیروگاه جیندال» بود که ابتدا پیشنهادِ رشوه داده و پس از رد آن، با هدف تخریب رسانه اقدام به وارونه‌سازی روایت کرده است.

واکنش قضایی و رسانه‌ای

پلیس دهلی تحقیقات رسمی خود را آغاز کرد و مدیران شبکه «زی نیوز» را برای بازجویی فراخواند. ابتدا دو خبرنگار متهم حاضر به پاسخ‌گویی نشدند اما پس از صدور اخطار و احتمال بازداشت، خود را معرفی کردند. در ۲۷ نوامبر ۲۰۱۲، سودهیر چاودری و سمیر آهلووالیا به اتهام باج گیری خبری بازداشت شدند. دادگاه بدوی، تقاضای آزادی به قید وثیقه را به دلیل تازه بودن تحقیقات رد کرد. پس از گذشت حدود ۲۰ روز، دادگاه با قید وثیقه موافقت کرد. واکنش‌ها در جامعه رسانه‌ای هند شدید بود. «انجمن دبیران خبر»، عضویت چاودری را تعلیق کرد و شورای مطبوعات هند نیز خواستار بررسی جامع اخلاقی ماجرا شد. اما در نهایت در سال ۲۰۱۸ شرکت جیندال اعلام کرد که با شبکه «زی نیوز» به توافق رسیده و شکایات خود را پس گرفت. دو طرف این ماجرا را سوءتفاهم خواندند و پرونده بدون صدور حکم نهایی مختومه شد. اما افکار عمومی و رسانه‌ها این پرونده را به‌عنوان نمونه‌ای کلاسیک از باج‌نیوز تحلیل کردند. رسانه‌ای که از ابزار اطلاع‌رسانی برای فشار اقتصادی استفاده می‌کند، دیگر در جایگاه ناظر جامعه قرار نمی‌گیرد بلکه بخشی از بحران می‌شود. برخی تحلیلگران این پرونده را نقطه عطفی در رابطه رسانه و صنعت در هند دانستند.

بررسی واکنش‌ها و پیامدها

در پرونده «زی نیوز»، سه شاخص مهم در مواجهه با این وضعیت دیده شد:

اقدام پیش‌دستانه قربانی با ضبط ویدئوی جلسات و ارائه عمومی مستندات

پاسخ رسانه‌ای دوجانبه که از موضع دفاعی به موضع تهاجمی تغییر کرد

پایان قضیه با مصالحه خارج از دادگاه که نشان‌دهنده ضعف نظام قضایی در رسیدگی نهایی به پرونده‌های رسانه‌ای است

سازوکارهای تکرارشونده در باج‌نیوز

با هدف تبدیل تحلیل نظری به شناخت عملی، بخشی از این تحقیق به مطالعه سازوکارهای تکرارشونده در پدیده باج‌نیوز اختصاص یافته است. پرونده «شبکه زی نیوز» به‌عنوان یک نمونه کلاسیک، امکان ترسیم الگوی کلی از عملکرد رسانه‌هایی که در مسیر اخاذی خبری قرار می‌گیرند را فراهم می‌کند. بر اساس بررسی تطبیقی میان پرونده‌های مشابه پرونده «شبکه زی نیوز» (هند) نظیر پرونده باج گیری روزنامه انگلیسی «نیوز آو دِ وُرلد» -که به تعطیلی همیشگی آن منجر شد- و پرونده جف بزوس و نشریه آمریکایی نشنال اینکوایرر -که به مقابله و ایستادگی بزوس در برابر باج خواهی انجامید- سه مرحله کلیدی در فرآیند تبدیل رسانه به ابزار باج‌خواهی شناسایی شد:

الف) انباشت اطلاعات برای کنترل، نه افشا

رسانه‌هایی که وارد مسیر «باج‌نیوز» می‌شوند، اطلاعات را نه برای اطلاع‌رسانی عمومی، بلکه برای قدرت‌سازی، تهدید و چانه‌زنی نزد خود نگه می‌دارند.

ب) پیشنهاد «تبلیغات یا سکوت»

رسانه در ازای دریافت پول یا تبلیغ، پیشنهاد توقف پوشش منفی را مطرح می‌کند؛ گاه به‌صورت مستقیم، گاه به‌صورت غیررسمی.

ج) چرخش روایت با رد درخواست

در صورت رد توافق، رسانه وارد فاز تهاجمی می‌شود و محتوای منفی یا تحریف‌شده را علیه فرد یا نهاد هدف منتشر می‌کند.

مقابله با باج‌نیوز

الف) تقویت چارچوب‌های قانونی و قضایی: قوانین روشن برای جلوگیری از سوءاستفاده رسانه‌ها ضروری است. این قوانین باید از آزادی مطبوعات محافظت کنند اما اجازه ندهند رسانه به ابزار باج‌خواهی تبدیل شود.

ب) خودنظارتی و ارتقای اخلاق حرفه‌ای: نهادهای صنفی و شوراهای مطبوعاتی باید با قدرت به تخلفات رسیدگی کرده و خبرنگاران متخلف را تعلیق یا اخراج کنند.

ج) شفافیت مالی در رسانه‌ها: تفکیک روشن میان بخش تحریریه و بازرگانی، و انتشار عمومی قراردادهای بزرگ تبلیغاتی از ابزارهای مؤثر برای پیشگیری از فساد رسانه‌ای است.

د) حمایت از افشاگران: افرادی که درون سازمان‌های رسانه‌ای یا صنعتی، تخلفات را افشا می‌کنند باید از حمایت قانونی و امنیت برخوردار باشند.

ه) افزایش سواد رسانه‌ای: آموزش عمومی برای تشخیص رسانه‌های مستقل از رسانه‌های باج‌گیر، نقشی کلیدی در کاهش اعتماد به رسانه‌های آلوده ایفا می‌کند.

و) توازن آزادی و پاسخ‌گویی: آزادی بیان باید با پاسخ‌گویی رسانه‌ها همراه باشد. در موارد اثبات‌شده باج‌نیوز، محرومیت موقت از مجوز فعالیت می‌تواند ابزار بازدارنده مؤثری باشد، مشروط به نظارت نهادهای مستقل.

ز) واکنش فعال و نترسیدن از افشاگری: افراد، شرکت‌ها و نهادهایی که هدف «باج‌نیوز» قرار می‌گیرند باید با شجاعت، مستندسازی، و افشاگری هوشمندانه در برابر این فشارها بایستند. سکوت، فضای تکرار را باز می‌گذارد؛ اما مقاومت، نخستین گام برای بازگرداندن رسانه به مسیر مسئولیت‌پذیری است.

گردآوری و تنظیم: مهدی روزدار